

Exp: 15/76

ID: 1010

PROVINCIA: LUGO	MUNICIPIO: QUIROGA
------------------------	---------------------------

15/76

CARPETA-FICHA DEL MONTE:

// DE PARADAPIÑOL y RUGANDO //

COMUNIDAD PROPIETARIA

VECINOS DE PARADAPIÑOL y RUGANDO

CLAVE DEL MONTE

PROVINCIA	MUNICIPIO	COMUNIDAD PROPIETARIA	MONTE
LU	50	21. $\frac{1}{2}$	1

SUPERFICIE

HECTAREAS
1.044

En la ciudad de Lago, a 14 de diciembre de 1976, reunido el Jurado Provincial de Montes Vecinales en Manó Común, en la Sala de Juntas del Gobierno Civil, acordó la clasificación del monte " PARADAPIÑOL Y RUGANDO", como monte vecinal en mano común, a tenor de la siguiente resolución:

Visto en el día de la fecha el expediente de clasificación del monte " PARADAPIÑOL Y RUGANDO" expediente número 15/76, del ayuntamiento de Quiroga, promovido a instancia de la Administración Forestal, y

RESULTANDO.- Que con fecha 25 de mayo de 1976, el Jurado Provincial de Montes Vecinales en Manó Común, acordó la iniciación y tramitación del expediente de clasificación del monte " PARADAPIÑOL Y RUGANDO", designando como Instructor al Vocal D. José Manuel Rozas Díaz.

RESULTANDO.- Que con fecha 30 de junio de 1976, se dictó providencia, por la que se há comiezo al expediente de clasificación número 15/76, poniendo por cabeza del mismo, copia del acuerdo del Jurado Provincial y la documentación aportada.

RESULTANDO.- Que con fecha 30 de junio de 1976, se dictó providencia, acordando requerir al ayuntamiento de Quiroga, para que aportara: a) Certificación del Registro de la Propiedad, relativa al monte " DE PARADAPIÑOL Y RUGANDO"; b) Certificación del Inventario de Bienes Municipales, relativa al monte " PARADAPIÑOL Y RUGANDO"; c) Certificación del Acuerdo Municipal, relativo al consorcio con el patrimonio forestal, para la repoblación del citado monte.

RESULTANDO.- Que con fecha 30 de junio de 1976, se dictó providencia, acordando recabar de la Administración Forestal, I.C. O.N.A., certificación relativa al monte " PARADAPIÑOL Y RUGANDO" de la parroquia de Villamiel, del ayuntamiento de Quiroga, figura incluido dentro del Catálogo de Montes de Utilidad Pública.

RESULTANDO.- Que con fecha 30 de junio de 1976, se dictó providencia acordando la publicación de edicto en el B.O. de la provincia y en el ayuntamiento de Quiroga, poniendo en conocimiento de todos los interesados, la incoación del presente expediente de clasificación, a fin de que pudieran comparecer e intervenir en él, en defensa de sus derechos e intereses; Publicación que se llevó a efecto en el B.O. de la provincia N° 165, correspondiente al día 21 de julio de 1976, y en el Tablón de Anuncios del ayuntamiento de Quiroga, según certificación del secretario del mismo, de 20 de septiembre de 1976.

RESULTANDO.- Que con fecha 17 de julio de 1976, se recibió certificación informada del Instituto Nacional para la Conservación de la Naturaleza, en la que se hace constar que el monte " PARADAPIÑOL Y RUGANDO", de la parroquia de Villamiel, del ayuntamiento de Quiroga, no forma parte de ningún monte catalogado como de Utilidad Pública.

RESULTANDO.- Que en la instrucción del expediente, se han cumplido los trámites y formalidades que establece la Ley de Montes Vecinales en Manó Común, de 27 de julio de 1968 y su Reglamento de 28 de febrero de 1970, así como la Ley de Procedimiento Administrativo de 17 de julio de 1958.

Vistas las citadas leyes y Reglamento y disposiciones de pertinente aplicación.

CONSIDERANDO.- Que el Jurado Provincial de Montes Vecinales en Manó Común, tiene competencia y jurisdicción para conocer del expediente, el cual es promovido por la Administración Forestal con capacidad y legitimación para ello, habiéndose formulado la iniciación y tramitación del expediente, en su forma y tiempo, todo ello a tenor de lo dispuesto en los artículos 10 y 11.

de la Ley de Montes Vecinales en Mano Común, y 10 y 13 de su reglamento.

CONSIDERANDO.- Que para determinar si un monte merece la calificación de vecinal en mano común, se hace preciso concretar si en el mismo concurren los requisitos reales que establecen los artículos 1º de la Ley de 27 de julio de 1968 y 1- del Reglamento, a saber: a) Que su pertenencia está atribuida a determinados vecinos, agrupados en aldeas, lugares ó parroquias, en calidad de tales, en proindivisión, con independencia de su origen, en comunidad germánica o mano común; b) Que tal comunidad de vecinos no esté constituida formalmente en entidad municipal.

CONSIDERANDO.- Que el monte " PARADAPIÑOL Y RUGANDO", está perfectamente identificado tanto por el ayuntamiento de Quiroga, como por la Administración Forestal, y en tal concepto fue consorciado.

CONSIDERANDO.- Que cualquiera que hubiese sido la propiedad del monte en tiempos remotos, los efectos de la prescripción extraordinaria, regulada por el artículo 1959 del Código Civil, legitiman la titularidad de los actuales aprovechadores.

Este Jurado Provincial de Montes Vecinales en Mano Común, en sesión del día de la fecha y a la vista de los antecedentes y consideraciones reseñadas, ha acordado:

1ª.- Clasificar el monte " PARADAPIÑOL Y RUGANDO", como se describe en el expediente 15/76, como monte vecinal en mano común, perteneciente a los vecinos de Paradapiñol y Rugando, de la parroquia de Villarmiel, del ayuntamiento de Quiroga.

2ª.- Que se remita certificación de la resolución firmada de este Jurado al Registrador de la Propiedad, para la inscripción del monte a nombre de la comunidad titular del mismo, a tenor de lo dispuesto en el apartado a) del artículo 30 del Reglamento de Montes Vecinales en Mano Común.

The lower half of the document contains several handwritten signatures and a circular stamp. At the top left, there is a signature that appears to be crossed out. Below it, there are several other signatures in various styles, including a large, stylized one on the left and another on the right. A circular stamp is visible on the right side, containing some illegible text or a logo. At the bottom, there is a signature that looks like 'Subcomisario' followed by a flourish.

CLAVE DEL MONTE

	Munic. *	Comunidad Prop. *	N.º monte
LU	50	21.1 21.2	1

• 3. - ESTADO FISICO

Red. Fuente

3.1 SITUACION, ALTITUD, ACCESOS.

Este monte de PARADAPIÑOL esta situado entorno al pueblo y sus fincas particulares, formando término redondo que tambien comprende al lugar de Rugando.

Esta cruzado por el rio Soldón que lo divide con las fincas particulares del valle en dos parcelas practicamente independientes. La parcela N. esta formada por laderas que suben hacia en N. desde del rio Soldón hasta la divisoria de Rico de Torca y Valdenovais; las pendientes son uniformes y relativamente suaves, con altitudes comprendidas entre los 400 y 1.191 m.

La parcela S. es mucho más accidentada, con pendientes más fuertes y altitudes que llegan a los 968 m.

Además de los caminos de servicio desde el pueblo el único acceso por pista es la que llega a Parada Piñol procedente de Quiroga.

Prov.*	Munic.*	Comunidad Prop.*	N.º monte
LU	50	2111 2112	1

Ref. Índice

CLAVE DEL MONTE

3.2 SUPERFICIE.

1.044 Has., obtenidas mediante planimetrado sobre
1/25.000.

3.3 LINDEROS.

Los del término parroquial son:

N.- Monte de Bustelo de Fisteus y de Basaredonda

E.- Montes de Otero, de Villarmiel y de Cera-
jado.

S.- Ppto de Fisis.

O.- Monte "Val de Campelo" de la parroquia de
Bendollo, monte de la parroquia de Paradase-
ca, de Fisteus y de Bustelo de Fisteus.

3.4 DESCRIPCION DEL PERIMETRO.

El perímetro de todo el término vecinal, compren-
diendo el monte de Paradapiñol, las fincas parti-
culares y los lugares de Paradapiñol y Rugando,
se puede describir empezando por el extremo Nl
en Val de Coha o Pena D'aiga, donde tambien con-
curren los montes de Basaredonda y de Otero. di-
vidiendo por el E. con este último baja hacia el
S.E. por una vaguada de prados hasta Casa de Sei-
xo, ya en el río de Soldón, por el que baja hacia
el S. dividiendo con monte de Villarmiel hasta la

Prov.	Munic.	Comunidad Prop.	N. Monte
LU.	50	21.1 21.2	1

3.4

confluencia con el río de Villarmiel, desde la cual sube hacia el S. por la Loma de Paneliña hasta Laguna, donde ya entra el monte de Cerejido con el que cruza hacia el S. bajando por Requero Seco hasta el Arroyo de Barreiros y subiendo desde este por una loma hasta Boquáiron de Abajo. Aquí empieza a dividir por el S. con el monte de Fiais, bajando hacia el N.O. por una loma a Pozo de Piagos, subiendo por el Arroyo de Fiais hacia el S. hasta Pontón de Janeiro y faldeando a media ladera de E. O. hasta Pena Gancedo o Vella Longa. Desde aquí empieza a dividir por el O. con el monte de la parroquia de Gondollo, bajando por una loma hacia el N. hasta media ladera en Pena Gallada, donde entra el monte de la parroquia de Paradasaca, con el que sigue hacia el N. cruzando el río de Soldón y subiendo por otra loma a Seiras. Aquí entra ya el monte de Fisteus, con el que toma dirección N.E. subiendo por una loma hasta Reboredo, donde entra Bustelo de Fisteus con el que sigue hacia el N.E. por la cumbre de Fico de Val de Navais y sube por la loma que divide aguas hasta Fico de Torca. Aquí concurren también el monte de Casa do Vello y el de Besarredonda, siguiendo con este en un corto tramo hacia el N. E. bajando a Pena Daiga o Val da Co

Provincia	Municipio	Comunidad Pr. p. ^a	N.º Monte
LU	59	21.1 21.2	1

P.L. Índice

CLAVE DEL MONTE

3.4

ba, donde se comenzó.

3.5

OBSERVACION SOBRE LIMITES CON FINCAS PARTICULARES

El límite de este monte con fincas particulares no puede ser muy preciso si se tiene en cuenta que éstas han invadido terrenos de monte que han sido parceladas. Se ha llegado con los límites de éste hasta donde existe seguridad o duda razonable de que pueda pertenecer al monte de referencia,

En caso de que este monte llegara a ser calificado como vecinal en name común, tal vez fuera necesario un deslinde parcial en tal colindancia con particulares, siguiendo los criterios tenidos en cuenta en tal calificación.

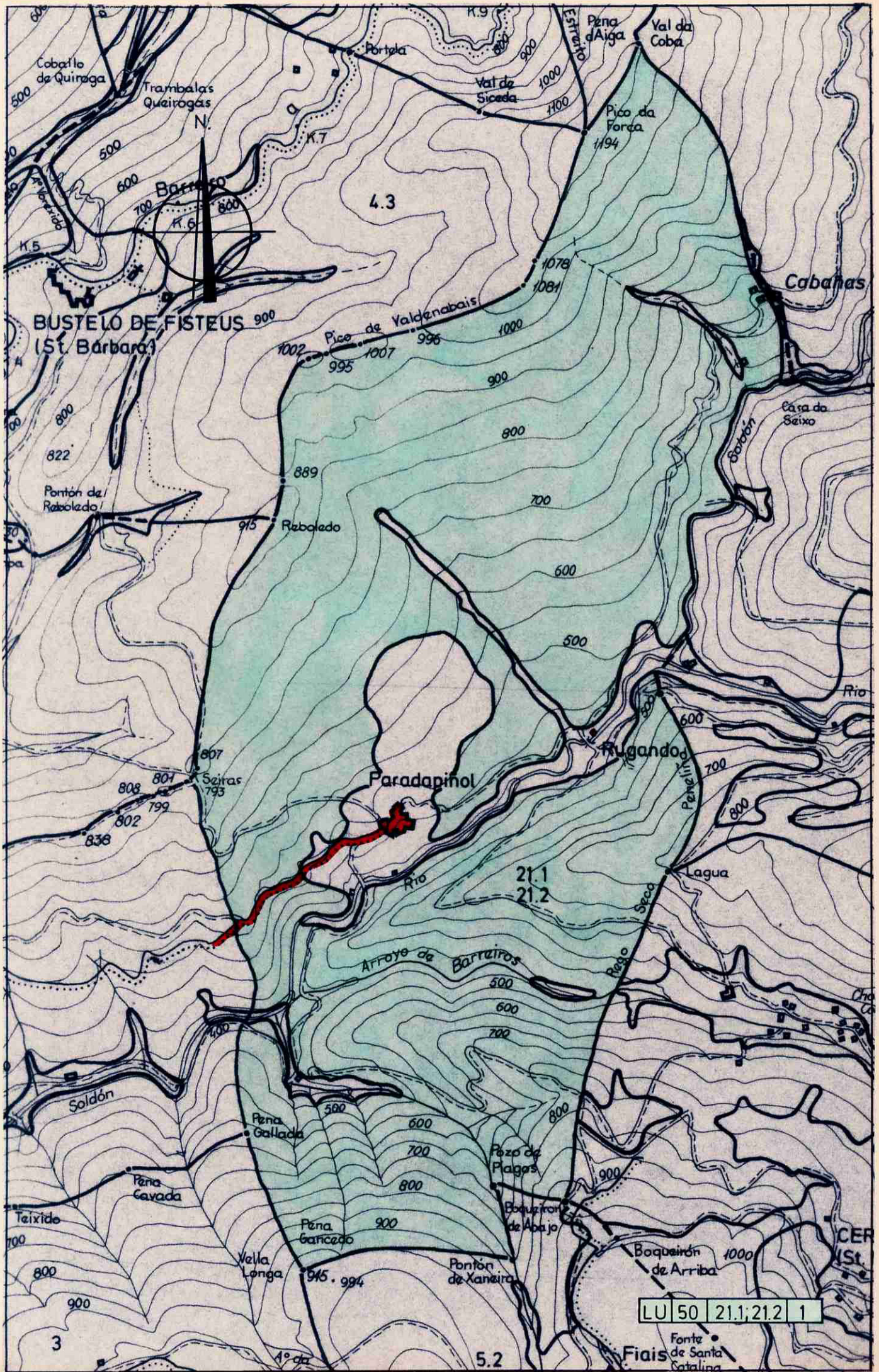

LU 50 21.1; 21.2 1

Fiais
Fonte de Santa Catalina

Lucía Belver Quiroga, secretaria do Xurado Provincial de Montes Veciñais en Man Común de Lugo,

CERTIFICO:

Que na sesión celebrada polo xurado provincial o día **30.10.2024**, figura o seguinte acordo:

MVMC **Paradapiñol e Rugando** (exp. 15/76), pertencente aos veciños de Paradapiñol e Rugando, parroquia de Vilarmel; MVMC **Val do Campelo** (exp. 114/75), pertencente aos veciños da parroquia de Bendollo. Ambos montes no concello de **Quiroga**.

O 28.9.2022 foi presentada unha solicitude relativa ao acordo de deslindamento levado a cabo por avinza entre as citadas comunidades, en canto á liña divisoria que separa os seus montes veciñais. Entre a documentación aportada, consta a acta de deslindamento, planos topográficos, acta de conciliación e certificacións de aprobación por parte das comunidades implicadas. Procedemento con número de expediente **2022_172**.

O 25.6.2024, o Servizo de Montes emite un informe no que se recollen as modificacións que se producen como consecuencia do deslindamento acordado e se especifican as seguintes superficies resultantes:

- MVMC **Paradapiñol e Rugando**: 1074,99 hectáreas.
- MVMC **Val do Campelo**: 589,04 hectáreas

Examinada a documentación presentada, o xurado, por unanimidade, ACORDA aprobar o deslindamento practicado e proceder ás oportunas modificacións nos respectivos expedientes.

Para que conste, para a súa remisión á **parte interesada**, e sen prexuízo da ulterior aprobación da acta da sesión á que se fai referencia, expido este certificado co visto e praxe da presidenta do xurado.

Lugo, data da sinatura electrónica

A secretaria do xurado
Lucía Belver Quiroga

Visto e praxe
A presidenta do xurado
M^a Olga Iglesias Fontal



Asinado por: GONZALEZ FERNANDEZ, MANUEL
Cargo: Xefe Servizo
Data e hora: 25/06/2024 09:11:01

Asinado por: FERNANDEZ CABANAS, JOSE MARIA
Cargo: O enxeñeiro técnico forestal
Data e hora: 23/06/2024 18:42:30

CVE: ezar7L6RiBvht7
Verificación: https://sede.xunta.gal/cve

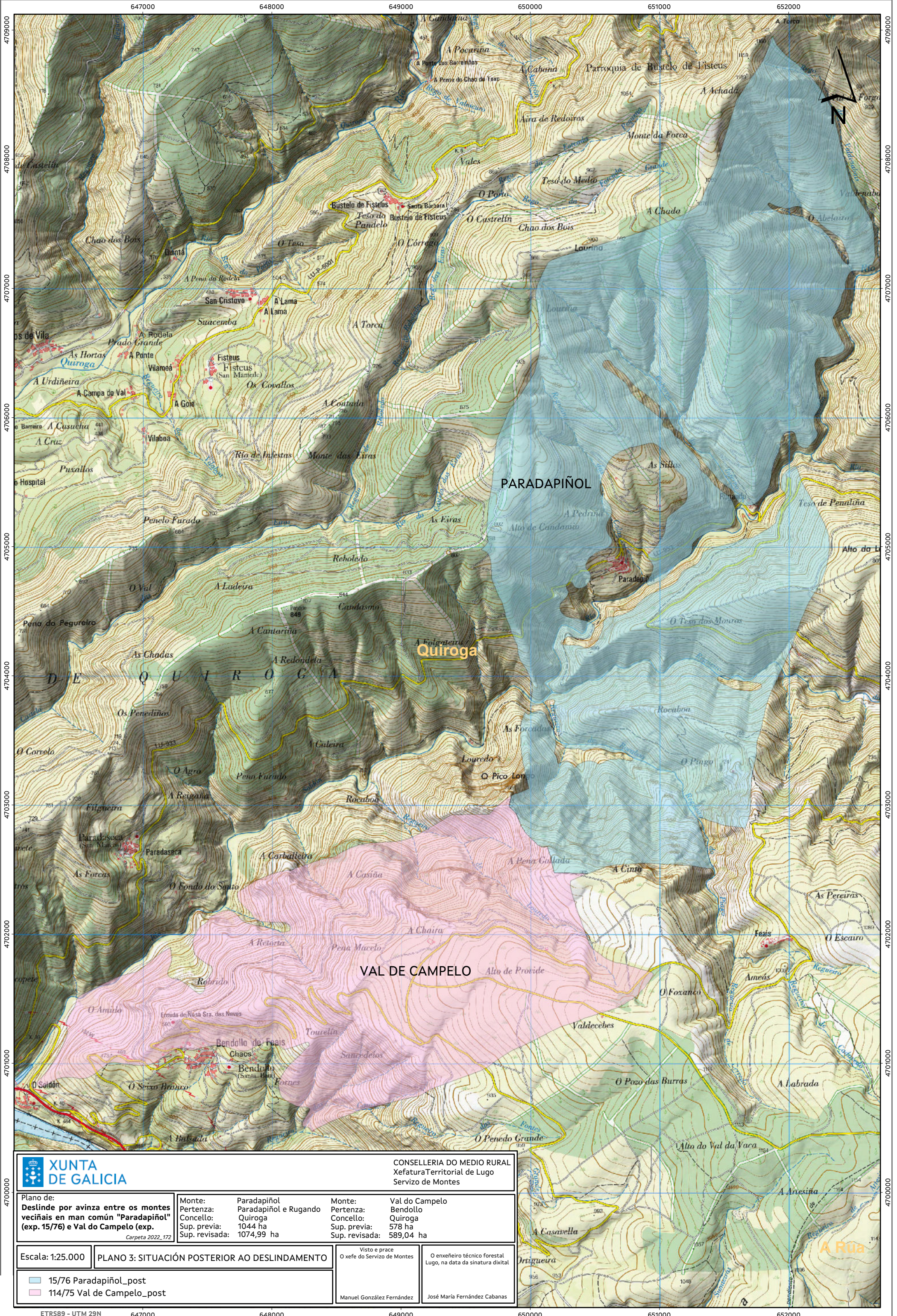

CONSELLERÍA DO MEDIO RURAL
Xefatura Territorial de Lugo
Servizo de Montes

Plano de:
Deslindado por avizna entre os montes veciñais en man común "Paradapiñol" (exp. 15/76) e Val do Campelo (exp. 114/75)
Carpetas 2022_172

Monte: Paradapiñol e Rugando
Pertenza: Paradapiñol e Rugando
Concello: Quiroga
Sup. previa: 1044 ha
Sup. revisada: 1074,99 ha

Monte: Val do Campelo
Pertenza: Bendollo
Concello: Quiroga
Sup. previa: 578 ha
Sup. revisada: 589,04 ha

Escala: 1:25.000

PLANO 3: SITUACIÓN POSTERIOR AO DESLINDAMENTO

Visto e prace
O xefe do Servizo de Montes

O enxeñeiro técnico forestal
Lugo, na data da sinatura dixital

- 15/76 Paradapiñol_post
- 114/75 Val de Campelo_post

Manuel González Fernández

José María Fernández Cabanas



Lucía Belver Quiroga, secretaria do Xurado Provincial de Montes Veciñais en Man Común de Lugo,

CERTIFICO:

Que na sesión celebrada polo xurado provincial o día **30.10.2024**, figura o seguinte acordo:

MVMC **Paradapiñol e Rugando** (exp. 15/76), pertencente aos veciños de Paradapiñol e Rugando, parroquia de Vilarmel; MVMC **Coto de Cereixido** (exp. 120/75), pertencente aos veciños de Cereixido, parroquia de Cereixido. Ambos montes no concello de **Quiroga**.

O 28.9.2022 foi presentada unha solicitude relativa ao acordo de deslindamento levado a cabo por avinza entre as citadas comunidades, en canto á liña divisoria que separa os seus montes veciñais. Aportan acta de deslindamento, planos topográficos, acta de conciliación e certificacións de aprobación por parte das comunidades implicadas. Procedemento con número de expediente **2022_174**.

O 25.6.2024 o Servizo de Montes emite un informe no que se recollen as modificacións que se producen como consecuencia do deslindamento acordado e se especifican as seguintes superficies resultantes:

- MVMC **Paradapiñol e Rugando**: 1074,23 hectáreas. Esta modificación ten en conta o deslindamento previo co MVMC Val do Campelo, recollido no informe 2022_172.
- MVMC **Coto de Cereixido**: 978,51 hectáreas

Examinada a documentación presentada, o xurado, por unanimidade, ACORDA aprobar o deslindamento practicado e proceder ás oportunas modificacións nos respectivos expedientes.

Para que conste, para a súa remisión á **parte interesada**, e sen prexuízo da ulterior aprobación da acta da sesión á que se fai referencia, expido este certificado co visto e praxe da presidenta do xurado.

Lugo, data da sinatura electrónica

A secretaria do xurado
Lucía Belver Quiroga

Visto e praxe
A presidenta do xurado
M^a Olga Iglesias Fontal



Asinado por: GONZALEZ FERNANDEZ, MANUEL
Cargo: Xefe Servizo
Data e hora: 25/06/2024 09:10:30

Asinado por: FERNANDEZ CABANAS, JOSE MARIA
Cargo: O enxeiro técnico forestal
Data e hora: 23/06/2024 18:42:29

CVE: L81LqLQXkt03
Verificación: <https://sede.xunta.gal/cve>

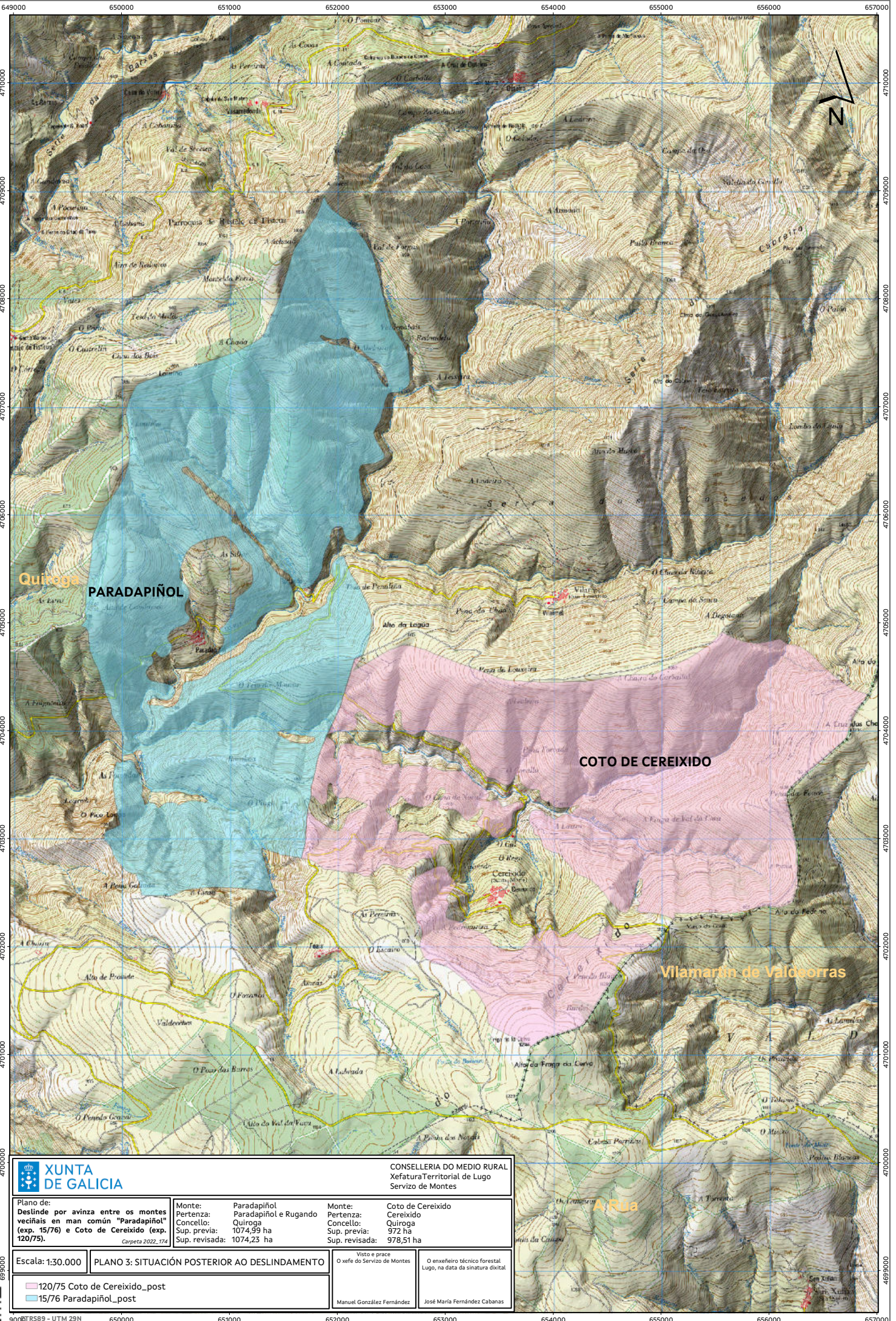

 XUNTA DE GALICIA

CONSELLERÍA DO MEDIO RURAL
Xefatura Territorial de Lugo
Servizo de Montes

Plano de:
Destinde por avinza entre os montes veciñais en man común "Paradapiñol" (exp. 15/76) e Coto de Cereixido (exp. 120/75).
Carpeta 2022_174

Monte: Paradapiñol
Pertenza: Paradapiñol e Rugando
Cancello: Quiroga
Sup. previa: 1074,99 ha
Sup. revisada: 1074,23 ha

Monte: Coto de Cereixido
Pertenza: Cereixido
Cancello: Quiroga
Sup. previa: 972 ha
Sup. revisada: 978,51 ha

Escala: 1:30.000

PLANO 3: SITUACIÓN POSTERIOR AO DESLINDAMENTO

Vista e prece
O xefe do Servizo de Montes

O enxeiro técnico forestal
Lugo, na data da sinatura dixital

120/75 Coto de Cereixido_post
15/76 Paradapiñol_post

Manuel González Fernández

José María Fernández Cabanas



900RT R589 - UTM 29N 650000 651000 652000 653000 654000 655000 656000 657000 4689000 4690000

Lucía Belver Quiroga, secretaria do Xurado Provincial de Montes Veciñais en Man Común de Lugo,

CERTIFICO:

Que na sesión celebrada polo xurado provincial o día **30.10.2024**, figura o seguinte acordo:

MVMC **Paradapiñol e Rugando** (exp. 15/76), pertencente aos veciños de Paradapiñol e Rugando, parroquia de Vilarmel; MVMC **Eiras e Reboredo** (exp. 54/76), pertencente aos veciños de Campo do Val, Fisteus, Goia Vilaboa e Vilameá, parroquia de Fisteus. Ambos montes no concello de **Quiroga**.

O 28.9.2022 foi presentada unha solicitude relativa ao acordo de deslindamento levado a cabo por avinza entre as citadas comunidades, en canto á liña divisoria que separa os seus montes veciñais. Aportan acta de deslindamento, planos topográficos, acta de conciliación e certificacións de aprobación por parte das comunidades implicadas. Procedemento con número de expediente **2022_177**.

O 25.6.2024, o Servizo de Montes emite un informe no que se recollen as modificacións que se producen como consecuencia do deslindamento acordado e se especifican as seguintes superficies resultantes:

- MVMC **Paradapiñol e Rugando**: 1067,63 hectáreas. Esta modificación ten en conta o deslindamento previo co MVMC Coto de Cereixido, recollido no informe 2022_174.
- MVMC **Eiras e Reboredo**: 441,10 hectáreas

Examinada a documentación presentada, o xurado, por unanimidade, ACORDA aprobar o deslindamento practicado e proceder ás oportunas modificacións nos respectivos expedientes.

Para que conste, para a súa remisión á **parte interesada**, e sen prexuízo da ulterior aprobación da acta da sesión á que se fai referencia, expido este certificado co visto e praxe da presidenta do xurado.

Lugo, data da sinatura electrónica

A secretaria do xurado
Lucía Belver Quiroga

Visto e praxe
A presidenta do xurado
M^a Olga Iglesias Fontal



Asinado por: GONZALEZ FERNANDEZ, MANUEL
 Cargo: Xefe Servizo
 Data e hora: 25/06/2024 09:10:14

Asinado por: FERNANDEZ CABANAS, JOSE MARIA
 Cargo: O enxeñeiro técnico forestal
 Data e hora: 23/06/2024 18:42:30

CVE: 96HCS9BIDhQ1
 Verificación: https://sede.xunta.gal/cve

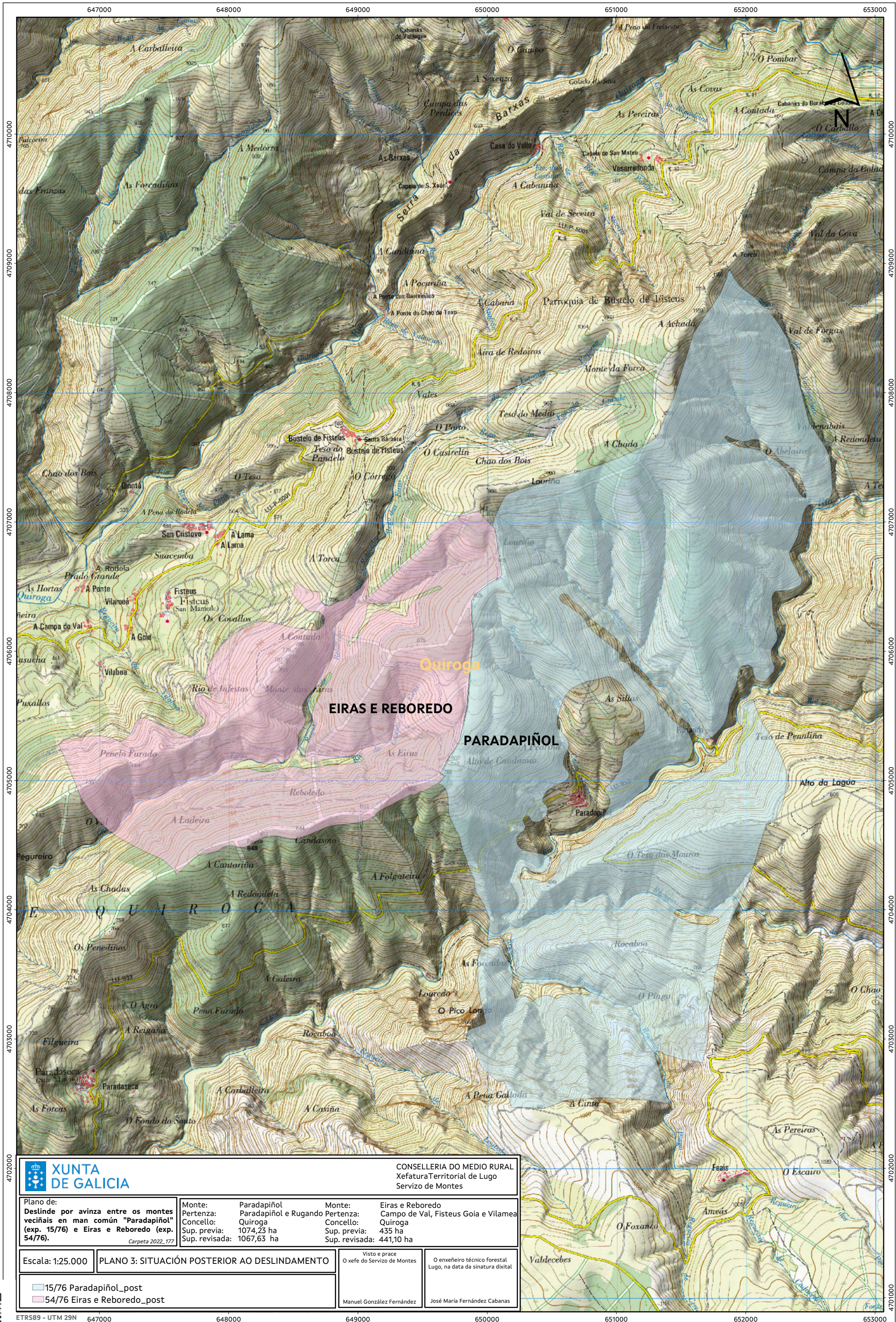

		CONSELLERÍA DO MEDIO RURAL Xefatura Territorial de Lugo Servizo de Montes	
Plano de: Deslindado por avizna entre os montes veciñais en man común "Paradapiñol" (exp. 15/76) e Eiras e Reboredo (exp. 54/76). <i>Carpeta 2022_177</i>	Monte: Paradapiñol Pertenza: Paradapiñol e Rugando Concello: Quiroga Sup. previa: 1074,23 ha Sup. revisada: 1067,63 ha	Monte: Eiras e Reboredo Pertenza: Campo de Val, Fisteus Goia e Vilamea Concello: Quiroga Sup. previa: 435 ha Sup. revisada: 441,10 ha	
Escala: 1:25.000	PLANO 3: SITUACIÓN POSTERIOR AO DESLINDAMENTO		
15/76 Paradapiñol_post 54/76 Eiras e Reboredo_post	Visto e prace O xefe do Servizo de Montes Manuel González Fernández		
			O enxeñeiro técnico forestal Lugo, na data da sinatura dixital José María Fernández Cabanas



Lucía Belver Quiroga, secretaria do Xurado Provincial de Montes Veciñais en Man Común de Lugo,

CERTIFICO:

Que na sesión celebrada polo xurado provincial o día **30.10.2024**, figura o seguinte acordo:

Como consecuencia da entrada en vigor da Lei 7/2012 de montes de Galicia, e coa finalidade de levar a cabo o establecido na Disposición transitoria décimo terceira, con respecto á revisión de esbozos de montes veciñais en man común, o xurado, na reunión celebrada o 17.09.2012, acordou solicitar do Servizo de Montes a realización de propostas de revisión e elaboración de cartografías actualizadas dos montes veciñais da provincia susceptibles de tal adecuación.

MVMC **Paradapiñol e Rugando** (exp. 15/76), pertencente aos veciños dos lugares de Paradapiñol e Rugando, na parroquia de Vilarmel, concello de **Quiroga**.

O 23.9.2022 tivo entrada unha solicitude da comunidade de Paradapiñol e Rugando para que se proceda á revisión do esbozo do seu monte veciñal, conforme á proposta que achegan. Tras serlles requirido, o 11.6.2024 presentaron a emenda da solicitude. Así mesmo, intégrase no expediente un informe do concello de Quiroga no que figura unha relación de parcelas, afectadas pola revisión, das que manifesta non ser o titular. Procedemento con número de expediente **2022_114**.

O 25.6.2024, o Servizo de Montes elaborou un informe no que se recolle a definición do esbozo revisado. De acordo coa cartografía resultante, a superficie do monte de **Paradapiñol e Rugando** pasa a ser de **1.163,02 hectáreas**.

Esta revisión ten en conta os deslindamentos previos cos MVMC Val do Campelo (nº 2022_172), Coto de Cereixido (nº 2022_174) e Eiras e Reboredo (nº 2022_177)

Examinada a devandita proposta, o xurado, por unanimidade, ACORDA aceptala e proceder á incorporación do novo esbozo ao expediente.

Para que conste, para a súa remisión á **parte interesada**, e sen prexuízo da ulterior aprobación da acta da sesión á que se fai referencia, expido este certificado co visto e praxe da presidenta do xurado.

Lugo, data da sinatura electrónica

A secretaria do xurado
Lucía Belver Quiroga

Visto e praxe
A presidenta do xurado
M^a Olga Iglesias Fontal



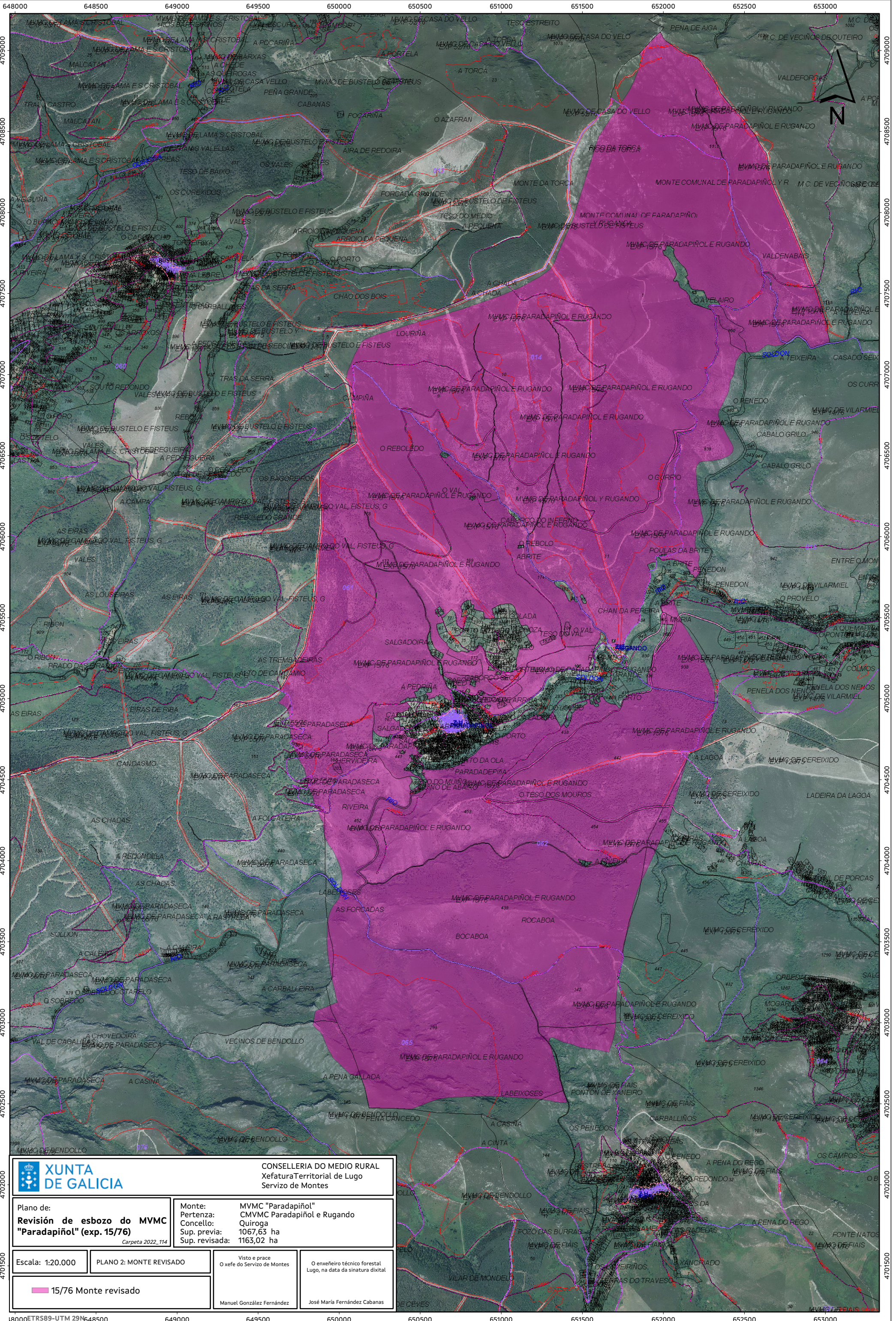

CONSELLERÍA DO MEDIO RURAL
Xefatura Territorial de Lugo
Servizo de Montes

Plano de:
Revisión de esbozo do MVMC "Paradapiñol" (exp. 15/76)
Carpeta 2022_114

Monte: MVMC "Paradapiñol"
Pertenza: CMVMC Paradapiñol e Rugando
Concello: Quiroga
Sup. previa: 1067,63 ha
Sup. revisada: 1163,02 ha

Escala: 1:20.000

PLANO 2: MONTE REVISADO

Visto e prace
O xefe do Servizo de Montes

O enxeñeiro técnico forestal
Lugo, na data da sinatura dixital

15/76 Monte revisado

Manuel González Fernández

José María Fernández Cabanas

CV: A0qBh76D9q1
Verificación: https://sede.xunta.gal/cve



8000ETRS89-UTM 29N648500 649000 649500 650000 650500 651000 651500 652000 652500 653000

Lucía Belver Quiroga, secretaria do Xurado Provincial de Montes Veciñais en Man Común de Lugo,

CERTIFICO:

Que na sesión celebrada polo xurado provincial o día **30.10.2024**, figura o seguinte acordo:

MVMC **Paradapiñol e Rugando** (exp. 15/76), pertencente aos veciños de Paradapiñol e Rugando, parroquia de Vilarmel; MVMC **Bustelo de Fisteus** (exp. 123/75), pertencente aos veciños de Bustelo de Fisteus, parroquia de Bustelo de Fisteus. Ambos montes no concello de **Quiroga**.

O 28.9.2022 foi presentada unha solicitude relativa ao acordo de deslindamento levado a cabo por avinza entre as citadas comunidades, en canto á liña divisoria que separa os seus montes veciñais. Aportan acta de deslindamento, planos topográficos, acta de conciliación e certificacións de aprobación por parte das comunidades implicadas. Procedemento con número de expediente **2022_175**.

O 27.8.2024, o Servizo de Montes emite un informe no que se recollen as modificacións que se producen como consecuencia do deslindamento acordado e se especifican as seguintes superficies resultantes:

- MVMC **Paradapiñol e Rugando**: 1178,26 hectáreas. Esta modificación ten en conta os deslindamentos previos recollidos nos informes 2022_172, 2022_174, 2022_177 así como a revisión de esbozo 2022_114.
- MVMC **Bustelo de Fisteus**: 410,28 hectáreas

Examinada a documentación presentada, o xurado, por unanimidade, ACORDA aprobar o deslindamento practicado e proceder ás oportunas modificacións nos respectivos expedientes.

Para que conste, para a súa remisión á **parte interesada**, e sen prexuízo da ulterior aprobación da acta da sesión á que se fai referencia, expido este certificado co visto e praxe da presidenta do xurado.

Lugo, data da sinatura electrónica

A secretaria do xurado
Lucía Belver Quiroga

Visto e praxe
A presidenta do xurado
M^a Olga Iglesias Fontal



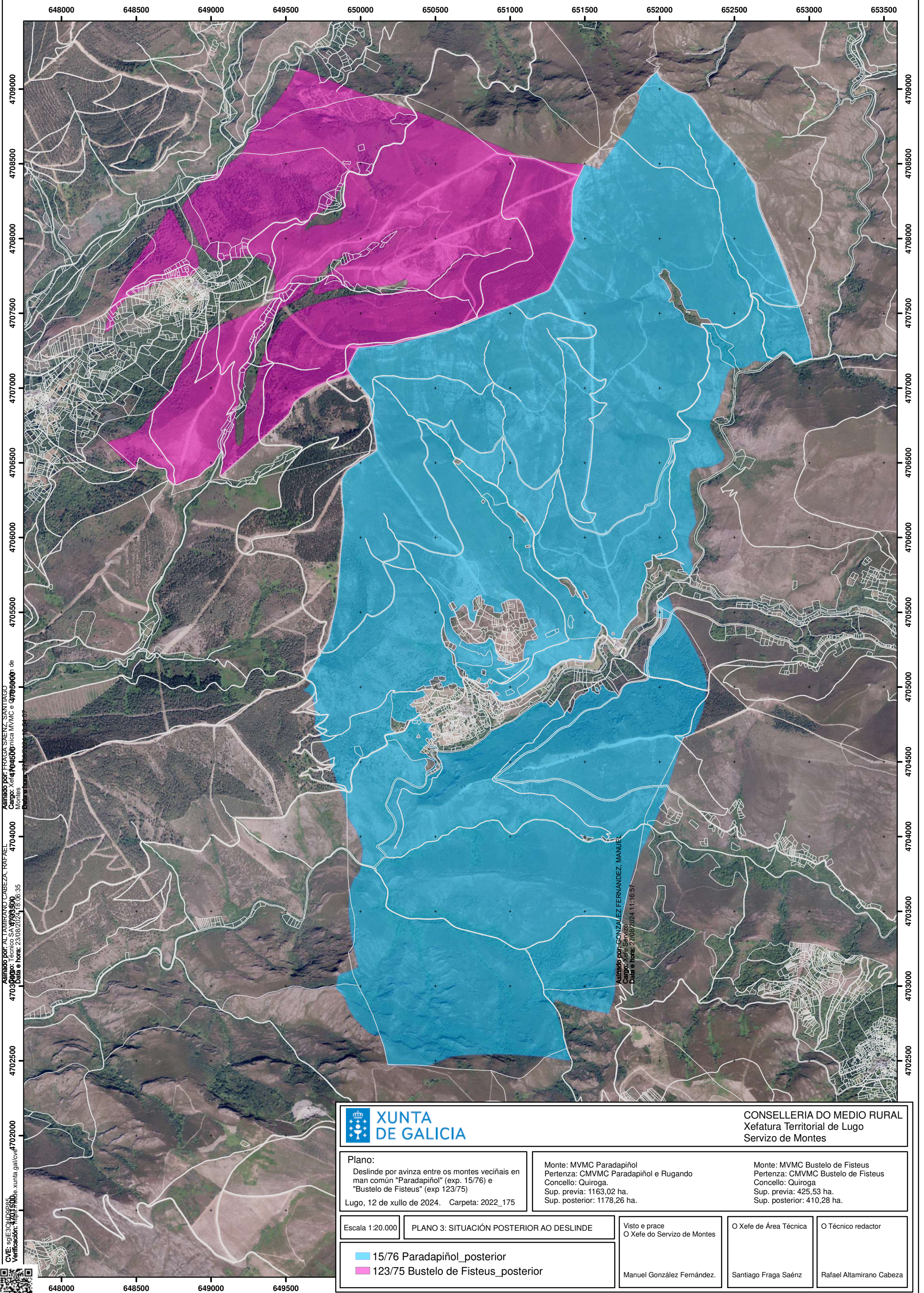
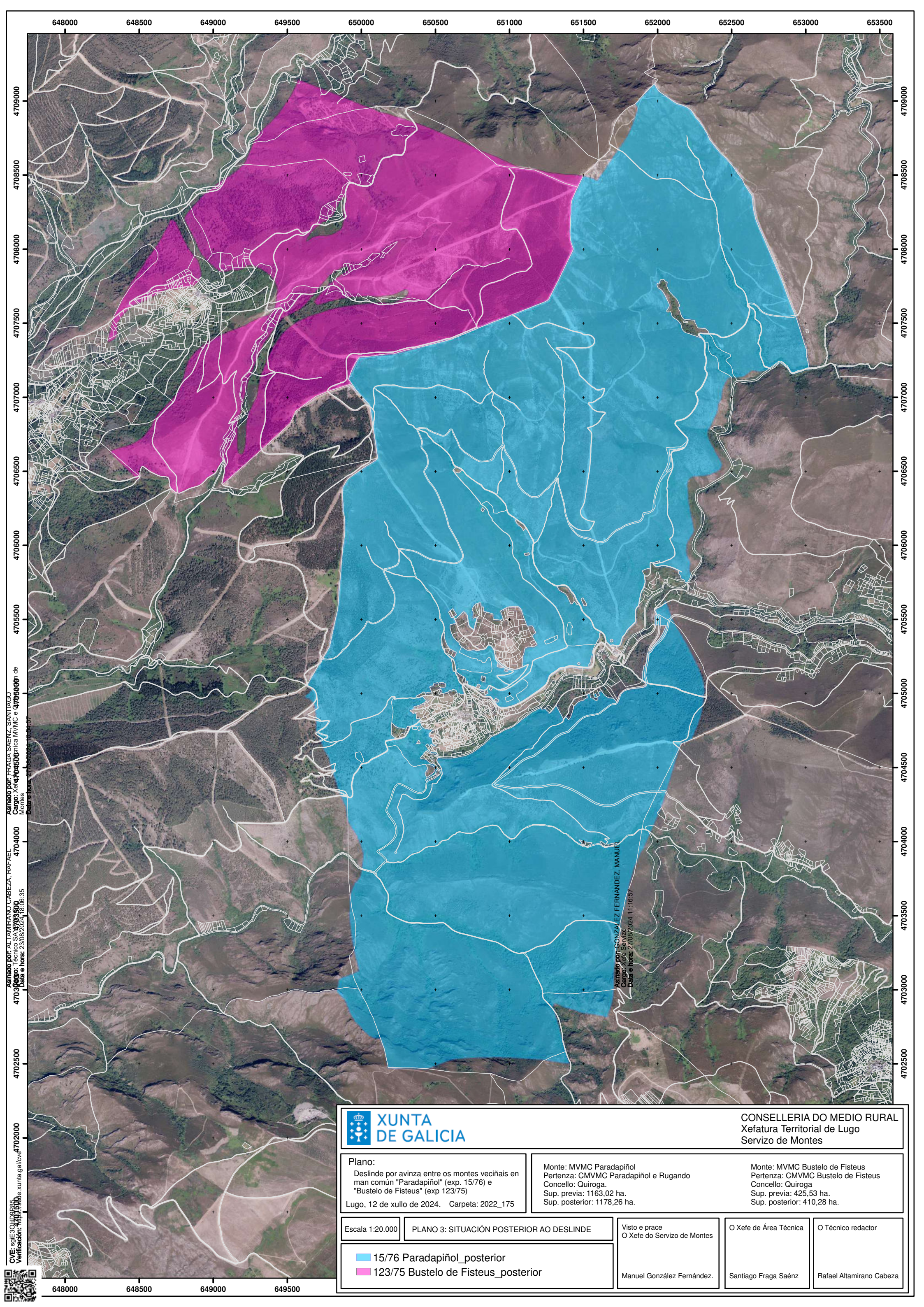

Asinado por: ALTAMIRANO CABEZA, RAFAEL
 47039000 de
 Cargo: Técnico SA
 Data e hora: 23/08/2024 18:06:35

Asinado por: FRAGA SAENZ, SANTIAGO
 47056000 de
 Cargo: Xefe Servizo Técnica MVMC e
 Data e hora: 27/08/2024 10:54:07

Asinado por: GONZALEZ FERNANDEZ, MANUEL
 47035000 de
 Cargo: Xefe Servizo
 Data e hora: 27/08/2024 11:16:57



CONSELLERÍA DO MEDIO RURAL
 Xefatura Territorial de Lugo
 Servizo de Montes

Plano:
 Deslinde por avinza entre os montes veciñais en man común "Paradapiñol" (exp. 15/76) e "Bustelo de Fisteus" (exp 123/75)
 Lugo, 12 de xullo de 2024. Carpeta: 2022_175

Monte: MVMC Paradapiñol
 Pertenza: CMVMC Paradapiñol e Rugando
 Concello: Quiroga.
 Sup. previa: 1163,02 ha.
 Sup. posterior: 1178,26 ha.

Monte: MVMC Bustelo de Fisteus
 Pertenza: CMVMC Bustelo de Fisteus
 Concello: Quiroga
 Sup. previa: 425,53 ha.
 Sup. posterior: 410,28 ha.

Escala 1:20.000

PLANO 3: SITUACIÓN POSTERIOR AO DESLINDE

Visto e prace
O Xefe do Servizo de Montes

O Xefe de Área Técnica

O Técnico redactor

■ 15/76 Paradapiñol_posterior
■ 123/75 Bustelo de Fisteus_posterior

Manuel González Fernández.

Santiago Fraga Saénz

Rafael Altamirano Cabeza



CVE: sqE30HD9285
 Verificación: 47039000 de

Lucía Belver Quiroga, secretaria do Xurado Provincial de Montes Veciñais en Man Común de Lugo,

CERTIFICO:

Que na sesión celebrada polo xurado provincial o día **30.10.2024**, figura o seguinte acordo:

MVMC **Paradapiñol e Rugando** (exp. 15/76), pertencente aos veciños dos lugares de Paradapiñol e Rugandol; MVMC **Montouto** (exp. 14/76), pertencente aos veciños do lugar de Vilarmel. Ambos montes na parroquia de Vilamel, concello de **Quiroga**.

O 28.9.2024 foi presentada unha solicitude relativa ao acordo de deslindamento levado a cabo por avinza entre as citadas comunidades, en canto á liña divisoria que separa os seus montes veciñais. Aportan acta de deslindamento, planos topográficos, acta de conciliación e certificacións de aprobación por parte das comunidades implicadas. Procedemento con número de expediente **2022_176**.

O 27.8.2024, o Servizo de Montes emite un informe no que se recollen as modificacións que se producen como consecuencia do deslindamento acordado e se especifican as seguintes superficies resultantes:

- MVMC MVMC **Paradapiñol e Rugando**: 1198,04 hectáreas. Esta modificación ten en conta o deslindamento previo recollido no informe 2022_175.
- MVMC **Montouto**: 1458,14 hectáreas

Examinada a documentación presentada, o xurado, por unanimidade, ACORDA aprobar o deslindamento practicado e proceder ás oportunas modificacións nos respectivos expedientes.

Para que conste, para a súa remisión á **parte interesada**, e sen prexuízo da ulterior aprobación da acta da sesión á que se fai referencia, expido este certificado co visto e praxe da presidenta do xurado.

Lugo, data da sinatura electrónica

A secretaria do xurado
Lucía Belver Quiroga

Visto e praxe
A presidenta do xurado
M^a Olga Iglesias Fontal



Asinado por: ALTAMIRANO CABEZA, RAFAEL
Cargo: Técnico SAYFOR S.L.
Data e hora: 23/08/2024 18:06:36

Asinado por: FRAGA SAENZ, SANTIAGO
Cargo: Xefe Área Técnica MVMC e Ordenación de Montes
Data e hora: 27/08/2024 10:34:18

Asinado por: GONZALEZ FERNANDEZ, MANUEL
Cargo: Xefe Servizo
Data e hora: 27/08/2024 11:16:58



CONSELLERÍA DO MEDIO RURAL
Xefatura Territorial de Lugo
Servizo de Montes

Plano:

Deslinde por avinza entre os montes veciñais en man común "Paradapiñol" (exp. 15/76) e "Montouto" (exp 14/76)

Lugo, 12 de xullo de 2024. Carpeta: 2022_176

Monte: MVMC Paradapiñol
Pertenza: CMVMC Paradapiñol e Rugando
Concello: Quiroga.
Sup. previa: 1178,26 ha.
Sup. posterior: 1198,04 ha.

Monte: MVMC Montouto
Pertenza: CMVMC Vilarmel
Concello: Quiroga.
Sup. previa: 1474,50 ha.
Sup. posterior: 1458,14 ha.

Escala 1:25.000

PLANO 3: SITUACIÓN POSTERIOR AO DESLINDE

Visto e prace
O Xefe do Servizo de Montes

O Xefe de Área Técnica

O Técnico redactor

Manuel González Fernández.

Santiago Fraga Saénz

Rafael Altamirano Cabeza

- 15/76 Paradapiñol_posterior
- 14/76 Montouto_posterior

