

PROVINCIA: <b>LUGO</b>	MUNICIPIO: <b>RIBAS DEL SIL</b>
------------------------	---------------------------------

121/96

# CARPETA-FICHA DEL MONTE:

" DE FIGUEIREDO "
-------------------

## COMUNIDAD PROPIETARIA

VECINOS DE FIGUEIREDO
-----------------------

### CLAVE DEL MONTE

PROVINCIA	MUNICIPIO	COMUNIDAD PROPIETARIA	MONTE
LU	52	3.1	1

### SUPERFICIE

HECTAREAS
524

MONTES VECINALES

EN

MANO COMUN.

En la ciudad de Lugo a veintiocho de noviembre de milnovecientos setenta y siete, reunido el Jurado Provincial de Montes Vecinales en Mano Común, en la Sala de Juntas del Gobierno Civil, acordó la clasificación del monte DE FIGUEIREDO, como monte vecinal en mano común, a tenor de la siguiente resolución:

Visto en el día de la fecha el expediente de clasificación del monte DE FIGUEIREDO, exped. nº 121/76, del ayuntamiento de Ribas del Sil, a promovido instancia de la Administración Forestal y,

RESULTANDO.- Que con fecha veintinueve de octubre de mil novecientos setenta y seis, el Jurado Provincial de Montes Vecinales en Mano Común, acordó la iniciación y tramitación del expediente de clasificación del monte DE FIGUEIREDO, designando como Instructor al Vocal D. MANUEL MARTINEZ GARRIDO (Ingeniero Jefe de I. C. O. N. A.).

RESULTANDO.- Que con fecha 9 de diciembre de 1.976, se dictó providencia por la que se da comienzo al exped. de clasificación nº 121/76 poniendo por cabeza del mismo, copia del Acuerdo del Jurado Provincial y la documentación aportada.

RESULTANDO.- Que con fecha 9 de diciembre de 1.976, se dictó providencia acordando requerir al ayuntamiento de Ribas del Sil, para que aportara: a) Certificación del Registro de la Propiedad, relativa a la inscripción del monte DE FIGUEIREDO, b) Certificación del Inventario de Bienes Municipales, relativa al monte DE FIGUEIREDO, c) Certificación del acuerdo municipal relativo al Consorcio con la Administración Forestal, para la repoblación de dicho monte.

RESULTANDO.- Que con fecha 9 de diciembre de 1.976, se acordó recabar de la Administración Forestal I. C. P. O. N. A. certificación relativa a si el monte DE FIGUEIREDO, de la parroquia de Piñeira, del ayuntamiento de Ribas del Sil, figura incluido en el catálogo de los Montes De Utilidad Pública.

RESULTANDO.- Que con fecha 9 de diciembre de 1.976, se dictó providencia acordando la publicación de edicto en el B. O. de la provincia y en el ayuntamiento de Ribas del Sil, poniendo en conocimiento a todos los interesados la incoación del presente exp. de clasificación a fin de que pudieran comparecer e intervenir en el, en defensa de sus derechos e intereses.

RESULTANDO.- Que con fecha 7 de enero de 1.977, se recibió certificación interesada, del Instituto Nacional para la conservación de la Naturaleza en la que se hace constar que el Monte DE FIGUEIREDO, no figura incluido en el catálogo de los Montes de Utilidad Pública.

RESULTANDO.- Que con fecha 13 de enero de 1.977 se recibió ejemplar del B. O. de la provincia nº 9, en el que se inserta edicto del monte de FIGUEIREDO, de la parroquia de Piñeira del ayuntamiento de Ribas del Sil.

RESULTANDO.- Que en el expediente de investigación, figura, que en los terminos de este pueblo hay unos montes con muchos nombramientos que en general pueden llamarse MONTES DE FIGUEIREDO, estos montes han estado toda la vida en posesión de estos vecinos que los aprovecharon para pastoreo y roza de matorral, la parte alta ha sido repoblada por el Patrimonio, a los beneficios de tal repoblación tienen derecho todos los vecinos de Figueiredo a partes iguales.

Consta asimismo en dicho exped. de investigación, que se realizó consorcio por parte del ayuntamiento con el Ministerio de Agricultura y el Patrimonio Forestal del Estado, para la repoblación del expresado monte.

RESULTANDO.- Que en la instrucción del exped. se han cumplido los trámites y formalidades que establecen la Ley de Montes Vecinales en Mano Común, de 27 de julio de 1.968, y su Reglamento de 26 de febrero de 1.970 así como la Ley de Procedimiento Administrativo de 17 de julio de 1.958.

Vistas las citadas Leyes y Reglamento y disposiciones de pertinente aplicación.

CONSIDERANDO.- Que el Jurado Provincial de Montes Vecinales en Mano Común tiene competencia y jurisdicción para conocer del exped. el cual fue promovido por la Administración Forestal con capacidad y legitimación para ello, habiéndose formulado la iniciación y tramitación del exped. en lugar, forma y tiempo, todo ello a tenor de lo dispuesto en los artículos 10 y 11 de la Ley de Montes Vecinales en Mano Común, y 10 y 18 de su Reglamento.

CONSIDERANDO.- Que para determinar si un monte merece la calificación de vecinal en mano común, se hace preciso concretar si en el mismo concurren

los requisitos reales que establecen la Ley de Montes Vecinales en Mano Común, de su artículo 1º así como el artículo 1º de su Reglamento, a saber: a) Que su pertenencia está atribuida a determinados vecinos agrupados en aldeas, lugares o parroquias, en claidad de tales, en proindivisión con independencia de su origen, en comunidad germánica o mano común, b) ue tal comunidad de vecinos no esté onstituida fromalmente en entidad municipal.

CONSIDERANDO.- Que el monte DE FIGUEIREDO, está perfectamente identificadō tanto por el ayuntamiento de Ribas del Sil, como por, la Administración Forestal y en tal concepto fué consorciado, asimismo fué identificado por los vecinos que comparecieron en el expediente de investigación unido, los cuales se consideran con edderechos a los aprovechamientos que sobre el citado monte puedan obtenerse a partes iguales.

CONSIDERANDO.- Que cualquiera que hubiese sido la propiedad de monte en tiempos remotos, los efectos de la prescripción extraordinaria, regulada p por el artículo 1.959 del Código Civil, legitiman la titularidad de los actuales aprovechadores:

Este Jurado Provincial de montes vecinales en Mano Común, en sesión del día dela fecha a la vista de los antecedentes y consideraciones reseñadas ha acordado:

1º Clasificar el monte DE FIGUEIREDO, como se describe en el exp. 121/76 como monte vecinal en mano común, perteneciente a los vecinos de Figueiredo parroquia de Piñeira, ayuntamiento de Ribas del Sil.

2º Que se emita icertificación de la resolución firme de este jurado al Registrador de la Propiedad, para la inscripción del monte a nombre de la comunidad titular del mismo, a tenor de lo dispuesto en el apartado a) del artículo 30 del Reglamento de Montes Vecinales en Mano Común.

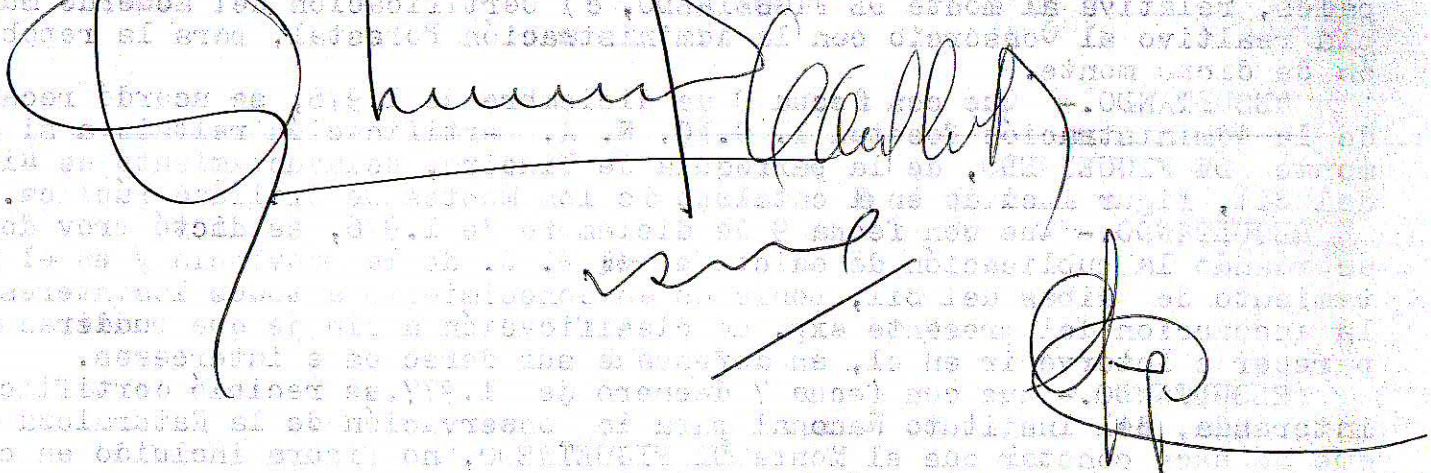

Prov. <sup>a</sup>	Munic. <sup>o</sup>	Comunidad Prop. <sup>a</sup>	N. <sup>o</sup> monte
LU	20	3.1	1

CLAVE DEL MONTE

● 3.- ESTADO FISICO

Ref.<sup>a</sup> Índice

3.1 SITUACION. ALTITUD. ACCESOS.

Estos montes de FIGUEIREDO estan situados, en su mayor superficie, al O. del pueblo y sus fincas particulares; practicamente estan formados por el conjunto de lomas y vaguadas que bierten aguas hacia el término vecinal, llegando a las fincas inmediatas al pueblo y hasta el mismo rio Sil.

El terreno es bastante accidentado, con fuertes pendientes y altitudes comprendidas entre los 250 y 1.200 m.

Los unicos accesos directos son los caminos de servicio desde el pueblo.

3.2 SUPERFICIE.

524 Has., obtenidas mediante planimetrado sobre  
1/25.000

3.3 LINDEROS.

N.- Monte de Aldea, Moredo y Souto y monte de Pi

Prov. <sup>a</sup>	Munic. <sup>o</sup>	Comunidad Prop. <sup>a</sup>	N. <sup>o</sup> monte
LU	52	3.1	1

Ref.<sup>a</sup> Letter

CLAVE DEL MONTE

3.3

ñeira.

E.- Rio Sil y fincas particulares de Figueiredo.

S.- Sierra de Peites.

O.- Término municipal de San Juan de Rio (Orense)  
(Parroquia de Cabanas).

3.4 DESCRIPCION DEL PERIMETRO.

El perímetro de todo el término vecinal de FIGUEI  
REDO, comprendiendo los montes, las fincas parti  
culares y el mismo pueblo, puede describirse em  
pezando por el extremo N.O. en el Alto de Ceran  
go, donde tambien concurren el término municipal  
de San Juan de Rio (Orense) y los montes de Ferrei  
ra , Filgueira, Fraga, Lousadela y Portas, y  
los de Aldea, Moredo y Souto. Dividiendo por el  
N. con este último baja hacia el E. por el Texo  
de los Vales hasta el camino de Moredo a Figuei  
redo, donde toma dirección S. N. siguiendo la  
divisoria de aguas hasta Lago; aquí empieza a di  
vidir tambien por el N. con los montes de Piñei  
ra, con los que baja en dirección S.E. por el  
Texo dos Lameiros hasta el rio Sil. Por el E. ba  
ja por el rio Sil hacia el S. dividiendo con el  
término municipal de Quiroga hasta la lomadel  
pueblo de Peites, por la que sube hacia el O.  
cruzando término y después sube dividiendo con

Prov.º	Munic.º	Comunidad Prop.º	N.º monte
LU	52	3.1	1

Ref.º Índice

CLAVE DEL MONTE

3.4

la Sierra de Peites por todo el arroyo de Peites hasta subir a la divisoria con el término municipal de San Juan de Rio (Orense), con el que sigue hacia el N.O. la mojonera dividiendo con la parroquia de Cavanás, hasta subir al Alto de Gerengo, donde se comenzó.

3.5 OBSERVACION SOBRE EL LIMITE CON FINCAS PARTICULARES

El límite de este monte con fincas particulares no puede ser muy preciso si se tiene en cuenta que éstas han invadido terrenos de monte que han sido parcelados. Se ha llegado con los límites de éste hasta donde existe seguridad o duda razonable de que pueda pertenecer al monte de referencia.

En caso de que este monte llegara a ser calificado como vecinal en mano común, tal vez fuera necesario un deslinde parcial en tal colindancia con particulares, siguiendo los criterios tenidos en cuenta en tal calificación.

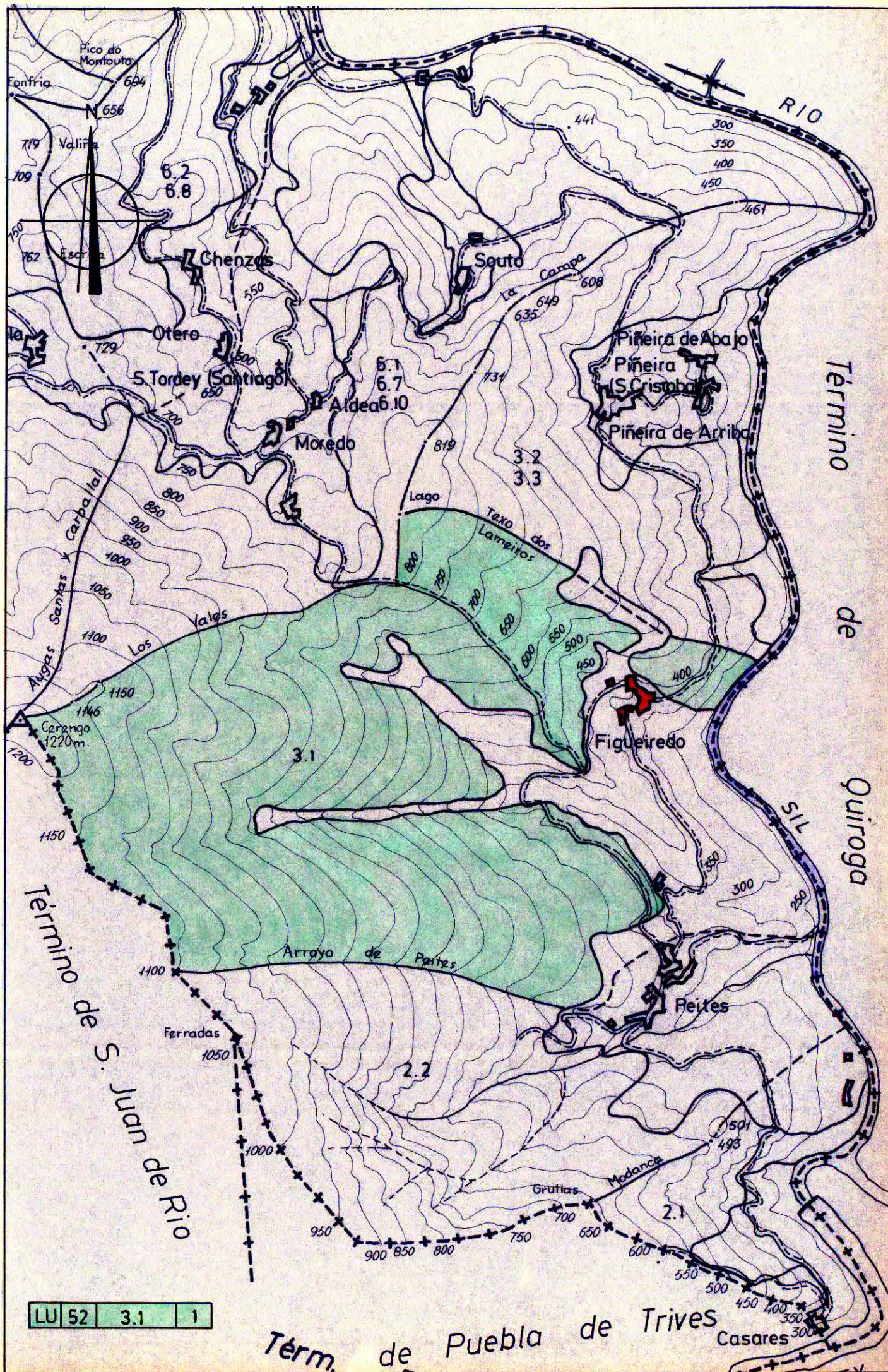

LU 52 3.1 1

Término de Puebla de Trives

**VI. ANUNCIOS****A) ADMINISTRACIÓN AUTONÓMICA****CONSELLERÍA DO MEDIO RURAL E DO MAR**

*ANUNCIO do 4 de marzo de 2015, do Xurado Provincial de Clasificación de Montes Veciñais en Man Común de Lugo, polo que se comunica aos posibles titulares de dereitos e intereses o acordo adoptado relativo aos expedientes 120/76 e 121/76.*

Na sesión celebrada polo Xurado Provincial con data do 26 de febreiro de 2015, figura o acordo seguinte:

«Monte Serra de Peites (expediente 120/76), pertencente aos veciños do lugar de Peites, da parroquia de Peites, no municipio de Ribas de Sil, e clasificado como veciñal en man común por resolución do Xurado Provincial con data do 28 de novembro de 1977, e monte de Figueiredo (expediente 121/76), pertencente aos veciños do lugar de Figueiredo, da parroquia de Piñeira, no municipio de Ribas de Sil, e clasificado como veciñal en man común por resolución do Xurado Provincial con data do 28 de novembro de 1977. Con data do 22 de decembro de 2014, tivo entrada escrito asinado por Carlos López Álvarez, como presidente da xunta reitora do monte Serra de Peites, dando traslado dun acordo de deslindamento de avinza practicado entre estas comunidades, canto ás liñas divisorias que separan os dous montes, aprobado mediante acto conciliatorio que tivo lugar o 24 de outubro de 2014 perante o Xulgado de Paz de Ribas de Sil; xuntan acta do deslindamento, planos topográficos, acta de conciliación levantada no Xulgado e certificacións de aprobación por parte das comunidades implicadas. Dado traslado do devandito deslindamento ao Servizo de Montes, emite informe, con data do 27 de xaneiro de 2015, en que se especifican as modificacións da superficie que se producen como consecuencia da avinza, co que o monte Serra de Peites queda cunha superficie de 365,29 hectáreas, e o monte de Figueiredo, cunha superficie de 417,01 hectáreas. Examinada a documentación presentada, o Xurado, por unanimidade, acorda, aprobar o deslindamento por avinza practicado e proceder ás oportunas modificacións nos expedientes respectivos».

Descoñecendo o nome e enderezo dos posibles titulares de dereitos e intereses sobre os referidos montes, por medio do presente anuncio, e conforme o disposto no artigo 59.4 da Lei 30/1992, do 26 de novembro, de réxime xurídico das administracións públicas e do procedemento administrativo común, ponse no seu coñecemento o devandito acordo.

Lugo, 4 de marzo de 2015

José Ramón Losada Fernández  
Presidente do Xurado Provincial de Clasificación de Montes  
Veciñais en Man Común de Lugo





## **MODIFICACIÓN DO MONTE DE SERRA DE PEITES (EXP 120/76), E DO MONTE DE FIGUEIREDO (EXP 121/75) COMO CONSECUENCIA DO DESLINDAMENTO DE AMBOS MONTES.**

O presente documento pretende recoller e describir a posición dos montes veciñais en man común de Peites e Figueiredo, sitos na parroquia de Peites e de Piñeira respectivamente.

O monte de Serra de Peites e o de Figueiredo foron declarados como montes veciñais en man común por resolución do Xurado provincial o 28 de novembro de 1977 e o monte de Figueiredo. A superficie clasificada no caso de Serra de Peites foi de 249 Ha medidas con planímetro a escala 1:25000, e no caso de Figueiredo de 524 Ha.

Con data 22 de decembro de 2014, presentouse no rexistro xeral da Xunta de Galicia en Lugo, solicitude de avinza entre os 2 montes. O documento contempla a seguinte documentación:

- Planos e memoria topográfica do deslinde.
- Acta de deslinde.
- Acta de conciliación ante o Xulgado de Paz de Ribas de Sil.
- Certificados de aprobación en asembleas das dúas comunidades.

Considerando a documentación requirida para este procedemento recollida no artigo 53 da Lei 7/2012, do 28 de xuño, de montes de Galicia, a documentación considérase completa.

Unha vez estudada a liña de deslinde proposta, compre sinalar algúns aspectos relevantes.

A liña é definida apoíase sobre o curso fluvial que na cartografía oficial do IGN aparece como un curso innominado, afluente pola dereita do Rego de Cerengo. Vendo a carpeta ficha da clasificación do monte, no apartado 3.4 da carpeta ficha de Serra de Peites, na descrición dos lindeiros, establécese o Rego de Peites como divisoria norte do monte de Peites co monte de Figueiredo. Porén determínase que o vértice noroeste do monte de Peites sitúase mais ao noroeste da conxunción das



tres liñas que determinan os límites municipais de Póboa de Trives, San Xoán de Río e Ribas de Sil, o que sinalaría a cabeceira do rego referido como o límite dos montes.

A liña proposta segue a quebrada fluvial entre os vértices seguintes (Coordenadas UTM, sistema de referencia ETRS89) :

X:643.628

Y:4695901

Punto situado na divisoria dos concellos de Ribas de Sil e Póboa de Trives

E o punto de coordenadas:

X:645063

Y:4696897

Sito na ponte do rego que define o límite do monte (denominado localmente como Rego de San Martiño) e a estrada de Peites a Figueiredo.

Consecuentemente ao anterior e unha vez calculadas as novas superficies, o monte de **Serra de Peites** ten a posición que se mostra no plano número 2 cunha superficie de **365,29 Ha** e o de **Figueiredo con 417,01 Ha**.

Lugo, 27 de xaneiro de 2015

O xefe de área de Montes Veciñais  
en Man Común

  
Santiago Fraga Sáenz

Visto e prace  
O xefe do Servizo de Montes

  
Ramón Rozadillas Valverde

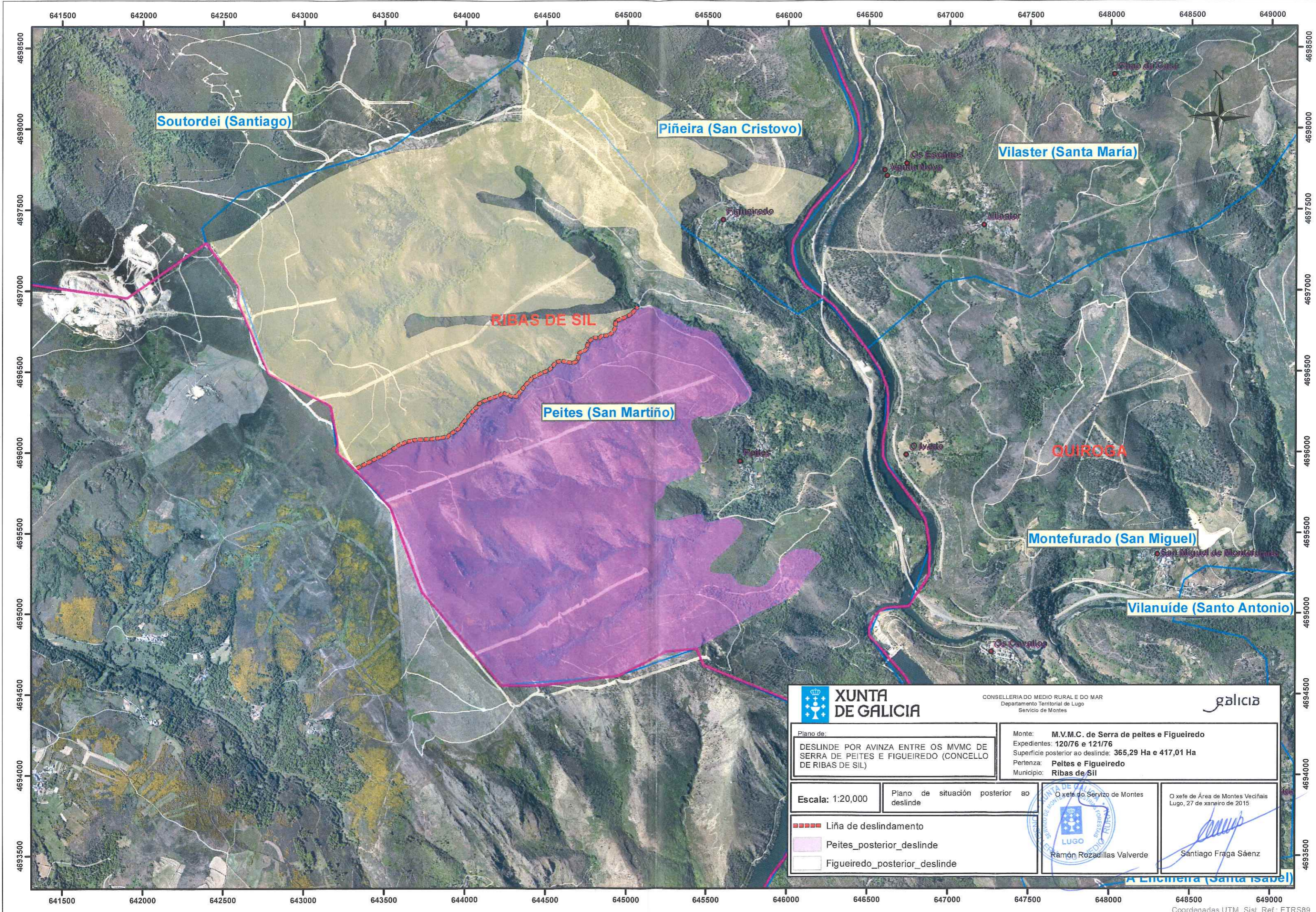

 <b>XUNTA DE GALICIA</b>		CONSELLERÍA DO MEDIO RURAL E DO MAR Departamento Territorial de Lugo Servicio de Montes		
Plano de: <b>DESLINDE POR AVINZA ENTRE OS MVMC DE SERRA DE PEITES E FIGUEIREDO (CONCELLO DE RIBAS DE SIL)</b>		Monte: <b>M.V.M.C. de Serra de peites e Figueiredo</b> Expedientes: <b>120/76 e 121/76</b> Superficie posterior ao deslinde: <b>365,29 Ha e 417,01 Ha</b> Pertenza: <b>Peites e Figueiredo</b> Municipio: <b>Ribas de Sil</b>		
<b>Escala: 1:20,000</b>	Plano de situación posterior ao deslinde			O xefe do Área de Montes Veciñais Lugo, 27 de xaneiro de 2015  Santiago Fraga Sáenz
<ul style="list-style-type: none"> <li><span style="color: red;">- - - - -</span> Liña de deslindamento</li> <li><span style="background-color: #ccccff; border: 1px solid black; display: inline-block; width: 20px; height: 10px;"></span> Peites_posterior_deslinde</li> <li><span style="background-color: #e0f0ff; border: 1px solid black; display: inline-block; width: 20px; height: 10px;"></span> Figueiredo_posterior_deslinde</li> </ul>				