

PROVINCIA: LUGO	MUNICIPIO: RIBAS DEL SIL
------------------------	---------------------------------

127/76

FD: 4038

CARPETA-FICHA DEL MONTE:

" LABRADIAS y PICO DE MONTOLITO "

COMUNIDAD PROPIETARIA

VECINOS DE **POUSAVELLA , S. PEDRO**
y RELOSID

CLAVE DEL MONTE

PROVINCIA	MUNICIPIO	COMUNIDAD PROPIETARIA	MONTE
LU	52	5. 13,16 y 18	1

SUPERFICIE

HECTAREAS
109

MONTES VECINALES
EN
MANO COMÚN.

En la ciudad de Lugo, a veintiocho de noviembre de mil novecientos setenta y siete, reunido el Jurado Provincial de Montes Vecinales en Mano Común, en la Sala de Juntas del Gobierno Civil, acordó la clasificación del monte de LABRADIAS Y PICO DE MONTOUTO, como monte vecinal en mano común, a tenor de la siguiente resolución:

Visto en el día de la fecha el expediente de clasificación del monte LABRADIAS Y PICO DE MONTOUTO, expediente nº 127/76 del ayuntamiento de Ribas del Sil, a promovido a instancia de la Administración Forestal y,

RESULTANDO.- Que con fecha veintinueve de octubre de mil novecientos setenta y seis, el Jurado Provincial de Montes Vecinales en Mano Común, acordó la iniciación y tramitación del expediente de clasificación del monte LABRADIAS Y PICO DE MONTOUTO, designando como instructor al local D. MANUEL MARTINEZ GARRIDO (Ingeniero Jefe del I. C. O. N. A.).

RESULTANDO.- Que con fecha 16 de diciembre de 1.976, se dictó providencia por la que se da comienzo al expediente de clasificación nº 127/76, poniendo por cabeza del mismo copia del acuerdo del Jurado Provincial, y la documentación aportada.

RESULTANDO.- Que con fecha 16 de diciembre de 1.976, se dictó providencia acordando requerir al ayuntamiento de Ribas del Sil para que aportara:
a) Certificación del Registro de la Propiedad, relativa a la inscripción del monte LABRADIAS Y PICO DE MONTOUTO, b) Certificación del Inventario de Bienes Municipales, relativa al monte LABRADIAS Y PICO DE MONTOUTO, c) Certificación del acuerdo municipal relativo al consorcio con la Administración Forestal, para la repoblación de dicho monte.

RESULTANDO.- Que con fecha 16 de diciembre de 1.976, se acordó recabar de la Administración Forestal I. C. O. N. A. certificación relativa a si el monte DE LABRADIAS Y PICO DE MONTOUTO, de la parroquia de San Clodio, del ayuntamiento de Ribas del Sil, figura incluido en el Catálogo de los montes de Utilidad Pública.

RESULTANDO.- Que con fecha 16 de diciembre de 1.976, se dictó providencia acordando la publicación de edicto en el B. O. de la provincia y en el ayuntamiento de Ribas del Sil, poniendo en conocimiento de todos los interesados la incoación del presente expediente de clasificación, a fin de que pudieran comparecer e intervenir en el, en defensa de sus derechos e intereses.

RESULTANDO.- Que con fecha 7 de enero de 1.977, se recibió certificación interesada del Instituto Nacional para la Conservación de la Naturaleza, en la que se hace constar que el monte DE LABRADIAS Y PICO DE MONTOUTO, del ayuntamiento de Ribas del Sil, no forma parte de ningún monte catalogado de Utilidad Pública, a no ser del denominado TEGAJEIRAS, en el cual figura incluido en parte.

RESULTANDO.- Que con fecha 20 de enero de 1.977, se recibió ejemplar del B. O. de la provincia nº 15 en el que se inserta el edicto del monte DE LABRADIAS Y PICO DE MONTOUTO, de la parroquia de San Clodio, del ayuntamiento de Ribas del Sil.

RESULTANDO.- Que en el expediente de investigación, consta comparecencia de vecinos de los pueblos de San Pedro, Pousavella y Ralos, que manifiestan que en terminos de estos pueblos, hay unos montes llamados de LABRADIAS Y PICO DE MONTOUTO que los aprovecharon para pastoreo, roza de matorral, y siembra de centeno. Gran parte de ellos han sido repoblados, y de tales beneficios se benefician todos a partes iguales. Dichos montes viéndose aprovechados desde siempre por todos los vecinos por su condición de tales de forma mancomunada e indivisa.

RESULTANDO.- Que en la instrucción del expediente se han cumplido los trámites y formalidades que establecen la Ley de Montes Vecinales en Mano Común de 27 de julio de 1.968, y su Reglamento de 26 de febrero de 1.970, así como la Ley de Procedimiento Administrativo del 7 de julio de 1.958.

Vistas las citadas Leyes y Reglamento y disposiciones de perteniente aplicación.

CONSIDERANDO.- Que para determinar si un monte merece la calificación de vecinal en mano común, se hace preciso concretar si en el mismo concurren los requisitos reales que establecen la Ley de Montes Vecinales en Mano Común, de su artículo 1º así como el artículo 1º de su Reglamento a saber:

a) Que su pertenencia está atribuida a determinados vecinos agrupados en aldeas, lugares o parroquias, en calidad de tales, en proindivisión con independencia de su origen en comunidad germánica, o mano común, b) Que tal comunidad

de vecinos no esté constituida formalmente en entidad municipal.

CONSIDERANDO.- Que el monte DE LABRADIAS Y PICO DE MONTOUTO, está perfectamente identificado por el ayuntamiento de Ribas del Sil, como por la Administración Forestal y en tal concepto fué consueciado, asimismo fué identificado por los vecinos que comparecieron en el expediente de investigación unido, los cuales se consideran con derechos a los aprovechamientos que sobre el citado monte puedan obtenerse a partes iguales.

CONSIDERANDO.- Que cualquiera que hubiese sido la propiedad de monte en tiempos remotos los efectos de la prescripción extraordinaria, regulada por el artículo 1.959, del Código Civil, legitiman la titularidad de los actuales aprovechadores.

Este Jurado Provincial de Montes Vecinales en Mano Común, en sesión del día de la fecha a la vista de los antecedentes y consideraciones reseñadas, ha acordado:

1º Clasificar el monte DE LABRADIAS Y PICO DE MONTOUTO, como se describe en el expediente 127/76, como monte vecinal, en mano común, perteneciente a los vecinos de Bouzavella, San Pedro y Rejosio, parroquia de San Clodio, ayuntamiento de Ribas del Sil.

2º Que se emita certificación de la resolución firme de este jurado al Registrador de la Propiedad, para la inscripción del monte a nombre de la comunidad titular del mismo, a tenor de lo dispuesto en el apartado a) del artículo 30 del Reglamento de Montes Vecinales en Mano Común.

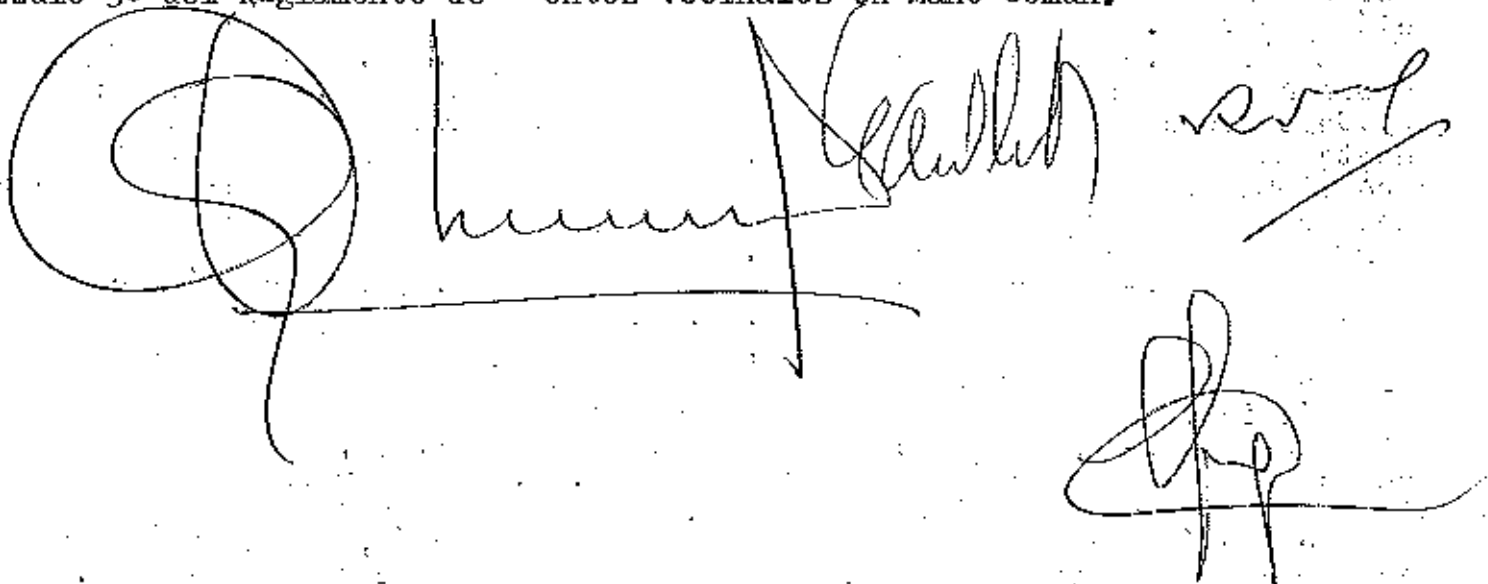
The image shows several handwritten signatures and initials in black ink. On the left, there is a large, complex signature that appears to be 'O. L. ...'. To its right, there is another signature that looks like 'Luis ...'. Further right, there are initials 'S. V.' with a diagonal slash. Below these, there is a smaller, more compact signature.

Pico *	Altit. *	Comunidad Prop. *	N.º monte
U		5.13	
LU	52	5.16	1
U		5.18	

CLAVE DEL MONTE

• 3.- ESTADO FISICO

Ref. Índice

,3.1 SITUACION. ALTITUD. ACCESOS.

El monte LABRADIAS Y PICO DE MONTOUTO de vecinos de POUSAVELLA, SAN PEDRO Y RELOSIO esta situado al S.E. de estos pueblos, comprendido entre las fincas particulares de los mismos en el valle del rio Sil y las divisorias de aguas con los montes de Chenzas y Otera por el S. y de Cima de Vila y Villar do Mato por el O.

Está formado por una serie de lomas y vaguadas que desde las citadas divisorias bajan hacia el N. hasta las fincas del valle del Sil y el ferrocarril; el terreno es muy accidentado con pendientes muy fuertes y altitudes comprendidas entre los 250 y 694 m.

Los unicos accesos directos son los caminos de servicio desde los pueblos; la carretera más cercana es por el O. la de San Clodio al Alto de Cerdaira.

3.2 SUPERFICIE.

109 Has., obtenidas mediante planimetrado sobre

Prov.	Munic.	Superficie (Hect.)	N.º monte
LU	52	5,18	1
		5,16	
		5,18	

Ref.ª Topográfica

CLAVE DEL MONTE

3.2

1/25.000.

3.3

LINDEROS.

N.- Fincas de estos pueblos en el valle del río Sil.

E. y S.- Monte de Chenzas y Otero.

O.- Monte de Cima de Vila y Villar de Mato.

3.4

DESCRIPCION DEL PERIMETRO.

El perímetro de este monte de POUZAVELLA, SAN PEDRO Y RELOSIO puede describirse empezando por el extremo S. en Pico de Montouto donde también concurren los montes de Chenzas y Otero y de Cima de Vila y Villar de Mato. Dividiendo por el O. con este último hacia el N.O. cruzando vaquedas y lomas hasta Carboeiro y de S. a N. por una loma hasta las fincas particulares próximas a San Pedro. Por el N. sigue de D.E. la poligonal de las fincas particulares del valle, cruzando el ferrocarril y llegando en algún punto hasta el mismo río Sil hasta llegar por el E. a Penas de Mouriza. Aquí empieza a dividir por el E. y S. por el monte de Chenzas y Otero, con el que sube hacia el S.O. según una loma hasta Pico de Montouto, donde se comenzó.

Prov.	Monte.	Consolido Prop.	N.º monte
LU	52	5.13 5.16 5.18	1

Ref. Índice

CLAVE DEL MONTE

3.5

OBSERVACION SOBRE LIMITE CON FINCAS PARTICULARES.

El límite de este monte con fincas particulares no puede ser muy preciso si se tiene en cuenta que éstas han invadido terrenos de monte que han sido parcelados. Se ha llegado con los límites de éste hasta donde existe seguridad o duda razonable de que pueda pertenecer al monte de referencia.

En caso de que este monte llegara a ser calificado como vecinal en mano común, tal vez fuera necesario un deslinde parcial en tal colindancia con particulares, siguiendo los criterios tenidos en cuenta en tal calificación.

Término de Quiroga

RIBAS DE SIL
(San Clodio)

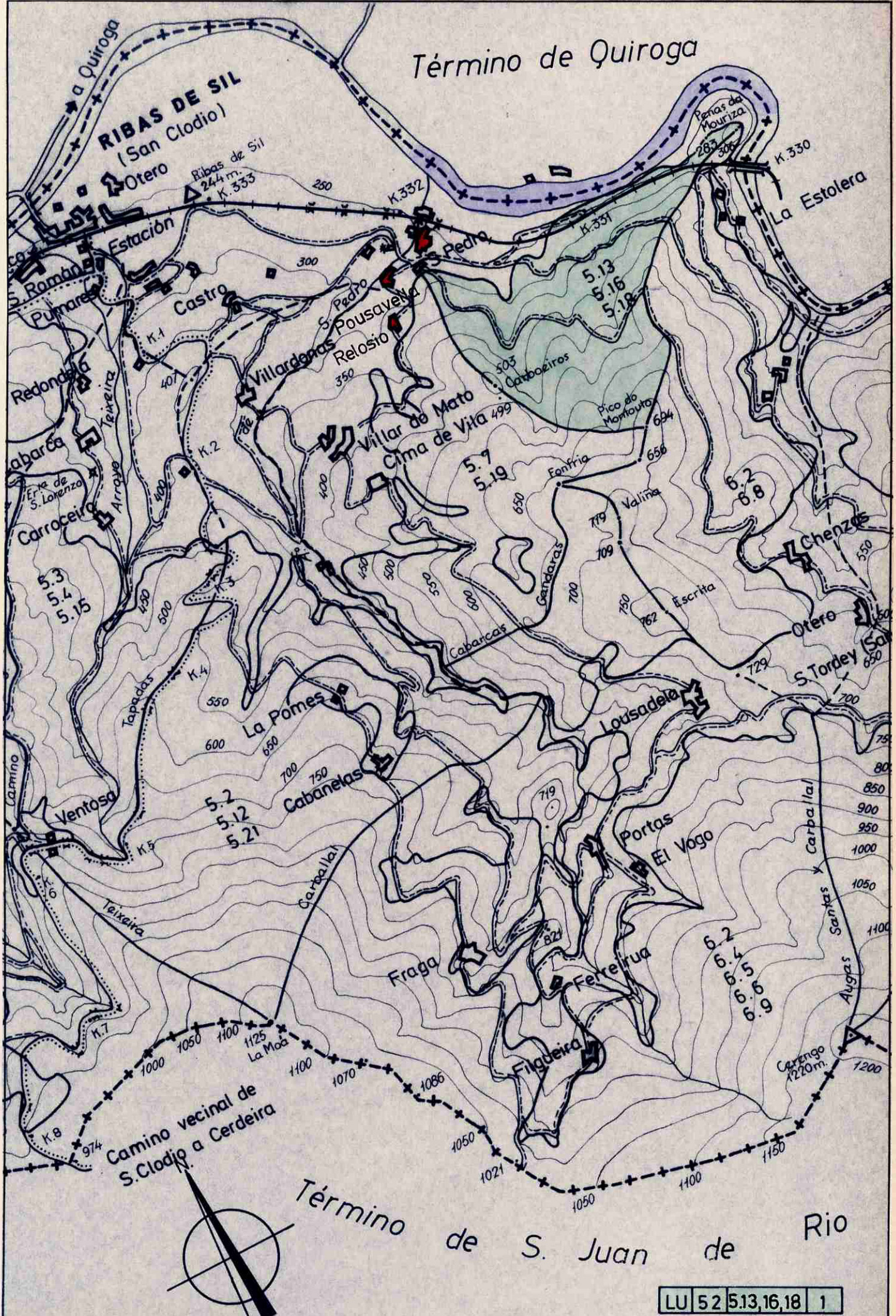

Camino vecinal de
S. Clodio a Cerdeira

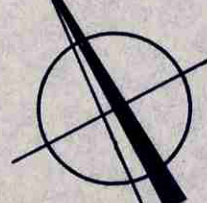

Término de S. Juan de Rio

LU 52 5.13,16,18 1



DONA LUCÍA BELVER QUIROGA, SECRETARIA DO XURADO PROVINCIAL DE MONTES VECIÑAIS EN MAN COMÚN,

CERTIFICA:

Que na sesión celebrada polo Xurado Provincial coa data do vintetrés de xuño de dous mil dez, figura o acordo seguinte:

<< 4. Varios:

- i) Monte **CIMA DE VILA E VILAR DO MATO** (expediente 126/76), pertencente aos veciños dos lugares de **CIMA DE VILA E VILAR DO MATO**, da parroquia de **SAN CLODIO**, no termo municipal de **RIBAS DE SIL**, e clasificado como veciñal en man común por resolución do Xurado Provincial con data 28 de novembro de 1977 e Monte **LABRADÍAS E PICO DE MONTOUTO** (expediente 127/76), pertencente aos veciños dos lugares de **POUSAVELLA, SAN PEDRO E RELOSÍO**, da parroquia de **SAN CLODIO**, no termo municipal de **RIBAS DE SIL**, e clasificado como veciñal en man común por resolución do Xurado Provincial con data 28 de novembro de 1977. Con data 5 de marzo de 2010 tivo entrada escrito asinado por **D. RAMIRO ÁLVAREZ MARAÑA**, como presidente da xunta reitora de Cima de Vila e Vilar do Mato, e **D. NILO GONZÁLEZ FONTAO**, como presidente da xunta reitora de Pousavella, San Pedro e Relosío, dando traslado dun acordo de **deslinde de avinza** practicado entre estas comunidades, en canto ás liñas divisorias que separan os dous montes, aprobado mediante acto conciliatorio celebrado o 1 de decembro de 2009, perante o Xulgado de Paz de Ribas de Sil; xuntan acta do deslinde, planos topográficos, acta de conciliación levantada no Xulgado e certificacións de aprobación por parte das comunidades implicadas. Dado traslado do devandito deslinde ao Servizo de Montes, recíbese nota interior, con data 2 de xuño de 2010, na que se especifican as modificacións da superficie que se producen como consecuencia da avinza, quedando o monte **CIMA DE VILA e VILAR DO MATO** cunha superficie final de **122 hectáreas, 51 áreas e 77 centiáreas** (tendo en conta tamén a avinza con Chenzas e Outeiro), e o monte **LABRADÍAS E PICO DE MONTOUTO**, cunha superficie final de **129 hectáreas, 05 áreas e 88 centiáreas** (tendo en conta tamén a avinza con Chenzas e Outeiro). Examinada a documentación referida, o Xurado, por unanimidade, **ACORDA**, aceptando o deslinde practicado, proceder ás oportunas modificacións nos expedientes, e constancia a nivel do Rexistro de Montes Veciñais en Man Común, de conformidade co mesmo.

(...) >>

E para que conste, para a súa remisión a **parte interesada**, e sen prexuízo da ulterior aprobación da **ACTA** da sesión á que se fai referencia, expido a presente co V. e Pr. do Sr. Xefe Territorial da Consellería do Medio Rural, Presidente do Xurado, en Lugo, a vinteoito de xuño de dous mil dez.



Vº e Pr.
**O XEFE TERRITORIAL
PRESIDENTE DO XURADO,**

Ramón Carballo Páez.





DONA LUCÍA BELVER QUIROGA, SECRETARIA DO XURADO PROVINCIAL DE MONTES VECIÑAIS EN MAN COMÚN,

CERTIFICA:

Que na sesión celebrada polo Xurado Provincial coa data do vintetrés de xuño de dous mil dez, figura o acordo seguinte:

<< 4. Varios:

- j) Monte **LABRADÍAS E PICO DE MONTOUTO** (expediente 127/76), pertencente aos veciños dos lugares de **POUSAVELLA, SAN PEDRO E RELOSÍO**, da parroquia de **SAN CLODIO**, no termo municipal de **RIBAS DE SIL**, e clasificado como veciñal en man común por resolución do Xurado Provincial con data 28 de novembro de 1977, e Monte **MONTOUTO, VALIÑAS E ESCRITA** (expediente 130/76), pertencente aos veciños dos lugares de **CHENZAS E OUTEIRO**, da parroquia de **SOUTORDEI**, no termo municipal de **RIBAS DE SIL**, e clasificado como veciñal en man común por resolución do Xurado Provincial con data 28 de novembro de 1977. Con data 5 de marzo de 2010 tivo entrada escrito asinado por **D. NILO GONZÁLEZ FONTAO**, como presidente da xunta reitora de Pousavella, San Pedro e Relosío, e **D. FELIPE RODRÍGUEZ PÉREZ**, como único comuneiro de Chenzas dando traslado dun acordo de **deslinde de avinza** practicado entre estas comunidades, en canto ás liñas divisorias que separan os dous montes, aprobado mediante acto conciliatorio celebrado o 1 de decembro de 2009, perante o Xulgado de Paz de Ribas de Sil; xuntan acta do deslinde, planos topográficos, acta de conciliación levantada no Xulgado e certificacións de aprobación por parte das comunidades implicadas. Dado traslado do devandito deslinde ao Servizo de Montes, recíbese nota interior, con data 2 de xuño de 2010, na que se especifican as modificacións da superficie que se producen como consecuencia da avinza, quedando o monte **LABRADÍAS E PICO DE MONTOUTO** cunha superficie final de **129 hectáreas, 05 áreas e 88 centiáreas** (tendo en conta tamén a avinza con Cima de Vila e Vilar do Mato), e o monte **MONTOUTO, VALIÑAS E ESCRITA**, cunha superficie final de **155 hectáreas, 66 áreas e 78 centiáreas** (tendo en conta tamén a avinza con Cima de Vila e Vilar do Mato). Examinada a documentación referida, o Xurado, por unanimidade, **ACORDA**, aceptando o deslinde practicado, proceder ás oportunas modificacións nos expedientes, e constancia a nivel do Rexistro de Montes Veciñais en Man Común, de conformidade co mesmo.

(...) >>

E para que conste, para a súa remisión a **parte interesada**, e sen prexuízo da ulterior aprobación da **ACTA** da sesión á que se fai referencia, expido a presente co V. e Pr. do Sr. Xefe Territorial da Consellería do Medio Rural, Presidente do Xurado, en Lugo, a vinteoito de xuño de dous mil dez.

Vº e Pr.
**O XEFE TERRITORIAL
PRESIDENTE DO XURADO,**



Ramón Carballo Páez.



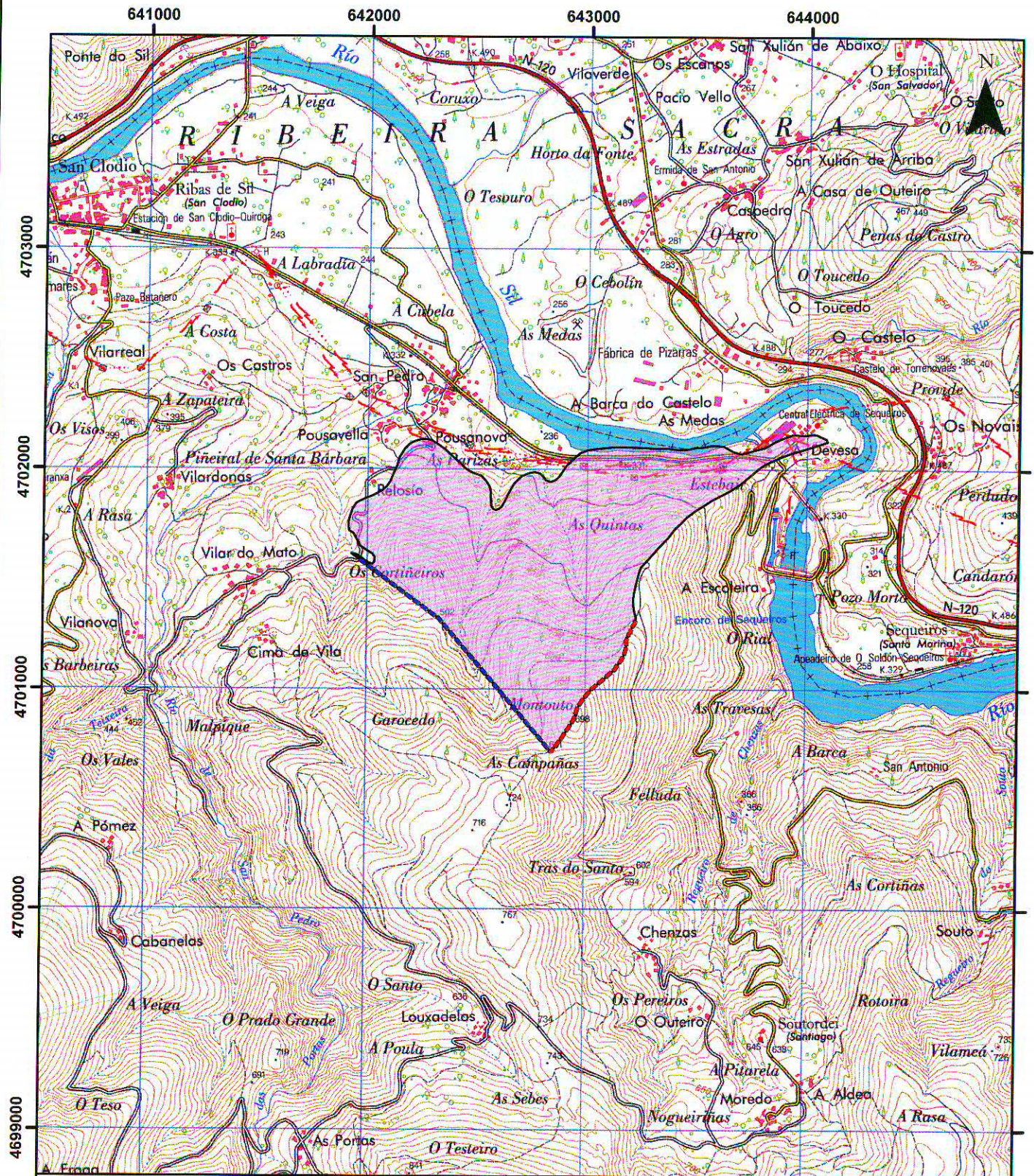

XUNTA DE GALICIA
CONSELLERÍA DO MEDIO RURAL

CONSELLERÍA DO MEDIO RURAL
Departamento Territorial
Servizo de montes

XACOBEO 2010
Galicia

CROQUIS DO MVMC "LABRADÍAS E PICO DE MONTOUTO"

* Modificado polas avinzas cos MMVVMC de "Cima de Vila e Vilar do Mato" e "Montouto, Valiñas e Escrita"

AVINZAS ENTRE S PEDRO, VILAR DO MATO E CHENZAS

- MONTES: "LABRADÍAS E PICO DE MONTOUTO" (127/76), CIMA DE VILA E VILAR DO MATO" (126/76) e "MONTOUTO, VALIÑAS E ESCRITA" (130/76)
- PERTENZAS: C. C. M. M. V. V. M. C. "Pousavella, San Pedro e Relosio", "Cima de Vila e Vilar do Mato" e "Chenzas e Outeiro"
- PARROQUIAS: San Clodio e Soutordei
- CONCELLO: Ribas de Sil

Escala: 25.000

Nº plano: 3

MVMC "Labradías e Pico de Montouto" (San Pedro) (129 ha, 05 a e 88 ca)

- Liña da avinza entre San Pedro e Chenzas
- Liña da avinza entre Vilar do Mato e S Pedro



Lugo, 02 de xuño de 2010
O ENXENEIRO DE MONTES

LUGO Fernando Rengifo Méndez-Núñez

4698000

VI. ANUNCIOS**A) ADMINISTRACIÓN AUTONÓMICA****CONSELLERÍA DO MEDIO RURAL E DO MAR**

ANUNCIO do 4 de marzo de 2015, do Xurado Provincial de Clasificación de Montes Veciñais en Man Común de Lugo, polo que se comunica aos posibles titulares de dereitos e intereses o acordo adoptado por este xurado relativo ao expediente 127/76.

Na sesión celebrada polo Xurado Provincial con data do 26 de febreiro de 2015 figura o acordo seguinte:

Monte Labradías e Pico de Montouto (expediente 127/76), pertencente aos veciños dos lugares de San Pedro, Relosío e Pousavella, parroquia de San Clodio, do municipio de Ribas de Sil, clasificado polo Xurado con data do 28 de novembro de 1977. Como consecuencia da entrada en vigor da Lei 7/2012, de montes de Galicia, e coa finalidade de levar a cabo o establecido na disposición transitoria décimo terceira, con respecto á revisión de esbozos de montes veciñais en man común, o Xurado, na reunión celebrada o 17 de setembro de 2012, acordou solicitar do Servizo de Montes a realización de propostas de revisión e elaboración de cartografías actualizadas dos montes veciñais da provincia susceptibles de tal adecuación. Con data do 24 de abril de 2014 tivo entrada escrito presentado por Nilo González Fontao, como presidente da xunta reitora do monte, no cal solicita que se proceda á revisión do esbozo conforme a documentación que xunta, con respecto ás instalacións de Iberdrola. Con data do 5 de decembro de 2014, o Servizo de Montes elabora unha proposta de novo esbozo para o monte Labradías e Pico de Montouto, co que quedaría o monte cunha superficie de 126,88 hectáreas, de conformidade coa nova cartografía. Examinada a devandita proposta, o Xurado, por unanimidade, acorda aceptala e proceder á oportuna incorporación do esbozo ao expediente, e constancia a nivel do Rexistro de Montes Veciñais en Man Común, de conformidade con el.

Descoñecendo o nome e enderezo dos posibles titulares de dereitos e intereses sobre o referido monte, por medio do presente anuncio, e conforme o disposto no artigo 59.4 da Lei 30/1992, do 26 de novembro, de réxime xurídico das administracións públicas e do procedemento administrativo común, ponse no seu coñecemento o devandito acordo.

Lugo, 4 de marzo de 2015

José Ramón Losada Fernández
Presidente do Xurado Provincial de Clasificación de Montes Veciñais
en Man Común de Lugo



641200 641400 641600 641800 642000 642200 642400 642600 642800 643000 643200 643400 643600 643800 644000 644200 644400 644600 644800

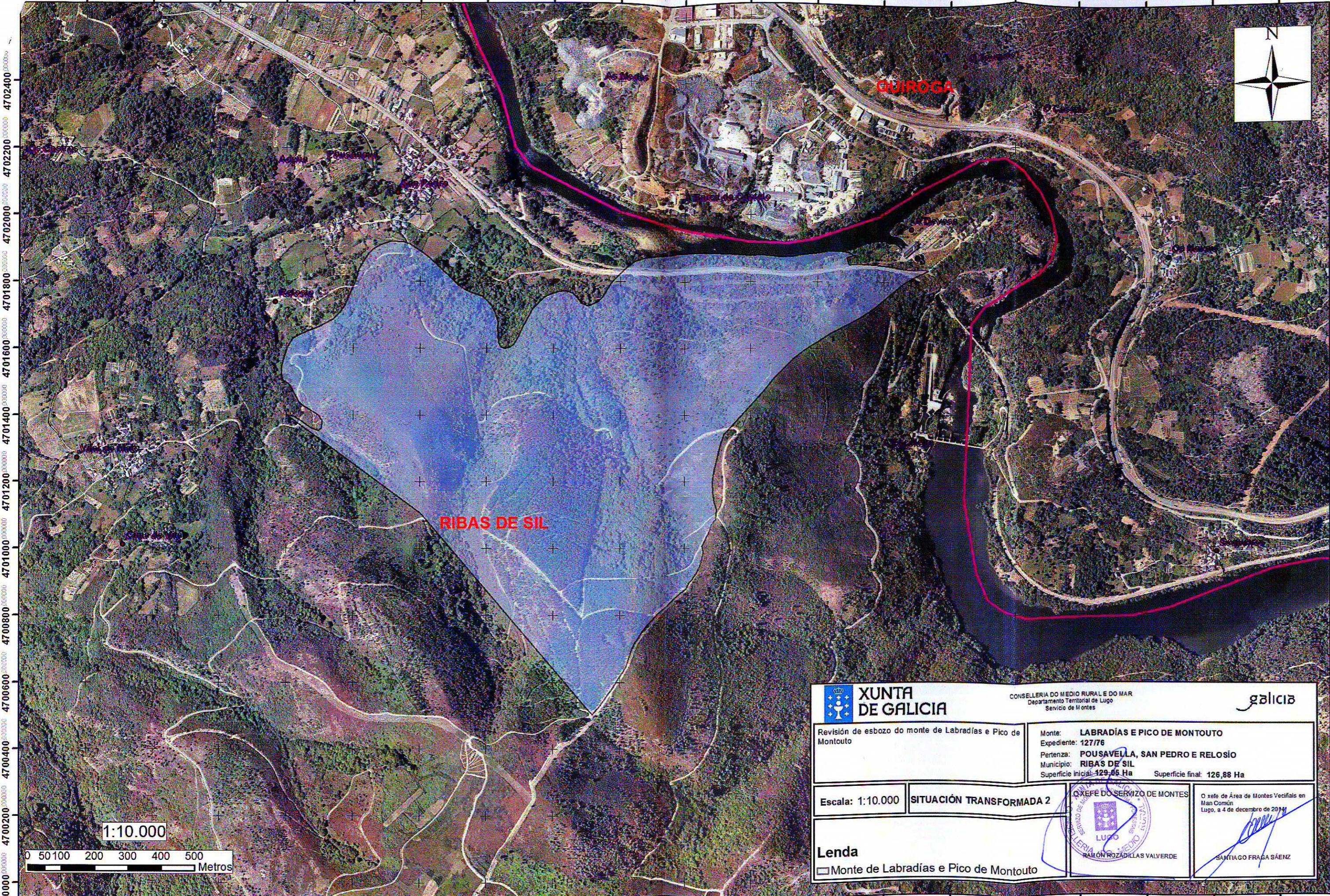

 XUNTA DE GALICIA		CONSELLERÍA DO MEDIO RURAL E DO MAR Departamento Territorial de Lugo Servicio de Montes		
Revisión de esbozo do monte de Labradías e Pico de Montouto		Monte: LABRADÍAS E PICO DE MONTOUTO Expediente: 127/76 Pertenza: POUSAVELLA, SAN PEDRO E RELOSIÓ Municipio: RIBAS DE SIL Superficie inicial: 129,05 Ha Superficie final: 126,88 Ha		
Escala: 1:10.000	SITUACIÓN TRANSFORMADA 2		XEFE DO SERVIZO DE MONTES  RAMÓN ROZADILLAS VALVERDE	
Lenda  Monte de Labradías e Pico de Montouto		O xefe de Área de Montes Veciñais en Man Común Lugo, a 4 de decembro de 2014  SANTIAGO FRAGA SÁENZ		

1:10.000



4700000 4700200 4700400 4700600 4700800 4701000 4701200 4701400 4701600 4701800 4702000 4702200 4702400 4702600