

PROVINCIA: LUGO	MUNICIPIO: RIBAS DE SIL
------------------------	--------------------------------

130/76

ID: 1044

CARPETA-FICHA DEL MONTE:

"**MONTEOUTO, VALIÑAS, ESCRITA**"

COMUNIDAD PROPIETARIA

VECINOS DE CHENZAS y OTERO

CLAVE DEL MONTE

PROVINCIA	MUNICIPIO	COMUNIDAD PROPIETARIA	MONTE
LU	52	6. 2/8	1

SUPERFICIE

HECTAREAS
156

En la ciudad de Lugo, a veintiocho de noviembre de mil novecientos setenta y siete, reunido el Jurado Provincial de Montes Vecinales en Mano Común, en la Sala de Juntas del Gobierno Civil, acordó la clasificación del monte MONTOUTO; VALINAS Y ESCRITA, como monte vecinal en mano común, a tenor de la siguiente resolución:

Visto en el día de la fecha el expediente de clasificación del monte MONTOUTO; VALINAS Y ESCRITA, expediente nº 130/76, del ayuntamiento de Ribas del Sil, a promovido a instancia de la Administración Forestal y,

RESULTANDO.- Que con fecha veintinueve de octubre de mil novecientos setenta y seis, el Jurado Provincial de Montes Vecinales en Mano Común, acordó la iniciación y tramitación del expediente de clasificación del monte DE MONTOUTO; VALINAS Y GARRIDO, designando como Instructor al Vocal, D. MANUEL MARTINEZ GARRIDO (Ingeniero Jefe del I. C. O. N. A.).

RESULTANDO.- Que con fecha 16 de diciembre del 1976, se dictó providencia por la que se da comienzo al expediente de clasificación nº 130/76, poniendo por cabeza del mismo, copia del acuerdo del Jurado Provincial y la documentación aportada.

RESULTANDO.- Que con fecha 16 de diciembre de 1.976, se dictó providencia acordando requerir al ayuntamiento de Ribas del Sil, para que aportara: a) Certificación del Registro de la Propiedad, relativa a la inscripción del monte MONTOUTO; VALINAS Y ESCRITA, b) Certificación del Inventario de Bienes Municipales relativa al monte MONTOUTO; VALINAS Y ESCRITA, c) Certificación del acuerdo municipal relativo al consorcio con la Administración Forestal, para la repoblación de dicho monte.

RESULTANDO.- Que con fecha 16 de diciembre de 1.976, se acordó recabar de la Administración Forestal I. C. O. N. A. certificación relativa a si el monte MONTOUTO; VALINAS Y ESCRITA, de la parroquia de Sotordey, del ayuntamiento de Ribas del Sil, figura incluido en el Catálogo de los Montes de Utilidad Pública de esta provincia.

RESULTANDO.- Que con fecha 16 de diciembre de 1.976, se dictó providencia acordando la publicación de edicto en el B. O. de la provincia y en el ayuntamiento de Ribas del Sil, poniendo en conocimiento a todos los interesados de la presente expediente de clasificación a fin de que pudieran comparecer e intervenir en él; en defensa de sus derechos e intereses.

RESULTANDO.- Que con fecha 7 de enero de 1.977 se recibió certificación interesada del Instituto Nacional para la Conservación de la Naturaleza, en la que se hace constar que el monte MONTOUTO; VALINAS Y ESCRITA, del ayuntamiento de Ribas del Sil, no figura incluido en el Catálogo de los Montes de Utilidad Pública.

RESULTANDO.- Que con fecha 20 de enero de 1.977, se recibió ejemplar del B. O. de la provincia nº 15, en el que se inserta, edicto del monte MONTOUTO; VALINA Y ESCRITA; de la parroquia de de Sotordey del ayuntamiento de Ribas del Sil.

RESULTANDO.- Que en el expediente de investigación, unido en cuerda floja el monte MONTOUTO; VALINA Y ESCRITA; que siempre estuvieron en posesión de estos vecinos que los aprovecharon de forma mancomunada y para pastoreo roza de matrorrera y siembra de centeno.

Gran parte de estos montes han sido aprovechados por la repoblación forestal hecha por el Patrimonio, de tales beneficios se aprovechan todos los vecinos de Chenzas, y Otero a partes iguales.

El monte MONTOUTO; VALINAS Y OTERO desde siempre viene siendo aprovechado de Chenzas y Otero, por su condición de tales de forma mancomunada e indivisa.

RESULTANDO.- Que en la instrucción del expediente se han cumplido los trámites y formalidades que establecen la Ley de Montes Vecinales en Mano Común de 27 de julio de 1.968, y su Reglamento de 26 de febrero de 1.970. así como la Ley de Procedimiento Administrativo de 17 de julio de 1.958.

Vistas las citadas Leyes y Reglamento y disposiciones de permanente aplicación.

CONSIDERANDO.- Que el Jurado Provincial de Montes Vecinales en Mano Común tiene competencia y jurisdicción para conocer del expediente el cual, fué promovido por la Administración Forestal, con capacidad y legitimación para ello, habiéndose formalado la iniciación y tramitación del expediente en lugar, forma y tiempo, todo ello a tenor de lo dispuesto en el artículo 10 y 11 de la Ley de Montes Vecinales en Mano Común, y 10 y 18 de su Reglamento.

CONSIDERANDO.- Que para determinar si un monte merece la calificación de

vecinal en mano común, se hace preciso concretar si en el mismo concurren los requisitos reales que establecen la Ley de Montes Vecinales en Mano común, de su artículo 1º así como el artículo 1º de su Reglamento, a saber:

a) Que su pertenencia está atribuida a determinados vecinos agrupados en aldeas, lugares o parroquias, en calidad de tales, en proindivisión con independencia de su origen en comunidad germánica o mano común, b) Que tal comunidad de vecinos no esté constituida formalmente en entidad municipal.

- CONSIDERANDO.- Que el monte MONTOUTO; VALIÑAS Y ESCRITA, está perfectamente identificado tanto por el ayuntamiento de Ribas del Sil, como por la Administración Forestal y en tal concepto fué consorciado asimismo (fué identificado por los vecinos que comparecieron en el expediente de investigación cunilo, los cuales se consideran con derechos a los aprovechamientos que sobre el citado monte puedan obtenerse a partes iguales.

CONSIDERANDO.- Que cualquiera que hubiese sido la propiedad de monte en tiempos remotos, los efectos de la prescripción extraordinaria, regulada por el artículo 1.959. del Código Civil legitiman la titularidad de los actuales aprovechadores.

Este Jurado Provincial de Montes Vecinales en Mano Común, en sesión del día de la fecha a la vista de los antecedentes y consideraciones reseñadas acordado:

1º Clasificar el monte de MONTOUTO; VALIÑAS Y ESCRITA, como se describe en el expediente nº 130/76 como monte vecinal en mano común, perteneciente a los vecinos de Chenza y Otero, parroquia de Sotordey, ayuntamiento de Ribas del Sil.

2º Que se emita certificación de la resolución firma de este jurado al Registrador de la Propiedad, para la inscripción del monte a nombre de la comunidad titular del mismo, a tenor de lo dispuesto en el apartado a) del artículo 30 del Reglamento de Montes Vecinales en Mano Común.

The image shows several handwritten signatures and stamps. On the left, there is a large, circular stamp with a signature inside. In the center, there is a long, horizontal signature. To the right of this, there is another signature that appears to be 'V. S. S.'. Below these, there is a large, stylized signature that looks like 'J.P.' or similar. There are also some faint, illegible markings and lines across the bottom of the page.

Prov.*	Munic.*	Cantidad Exp.*	N. monte
LU	52	6.2 6.8	1

CLAVE DEL MONTE

• 3.- ESTADO FISICO

Ref. Índice

3.1 SITUACION, ALTITUD, ACCESOS.

Este monte "MONTOUTO, VALIÑA y ESCRITA" de vecinos de CHENZAS Y OTERO, estan situados al N.O. de estos pueblos y sus fincas particulares; estan formados por lomas y laderas que desde tales fincas del valle suben hacia el N.O. hasta la divisoria de los altos de Montouto, Fomfria, Valiño y Escrita.

El terreno es muy accidentado, con pendientes muy fuertes y altitudes comprendidas entre los 250 y 762 m.

Los únicos accesos directos son los caminos de servicio desde los pueblos; la carretera más cercana es por el N., al otro lado del Sil, la de Quiroga a La Rúa.

3.2 SUPERFICIE.

156 Has. obtenidas mediante planimetrado sobre
1/25.000

Prov.º	Muníc.º	Extensión Prop.º	N.º Monte
LU	52	6.2 6.8	1

Ref.º Índice

CLAVI DEL MONTE

3.3 LINDEROS.

- N.- Monte de Pousavella, San Pedro y Relosio.
 E.- Fincas particulares en el valle del río Sil.
 S.- Fincas particulares de Chenzas y Otero.
 O.- Monte de Ferreirua, Filgueira, Fraga, Lousadela y Portas, y monte de Cima de Vila y Villar do Mato.

3.4 DESCRIPCION DEL PERIMETRO.

El perímetro de este monte de Chenzas y Otero puede describirse empezando por el extremo O. en Fonfris, donde también concurren los de Ferreirua, Filgueira, Fraga, Lousadela y Portas, y el monte de Cima de Vila y Villar do Mato. Dividiendo por el O. con este último baja hacia el E. hasta Pico de Montouto, donde ya entra por el N. el monte de Pousavella, San Pedro y Relosio, con el que baja hacia el N.E. según una loma muy fuerte hasta Penas de Mouriza, ya en el valle del río Sil. Por el E. y S. sigue la poligonal formada por los cierres de las fincas en el río Sil y las próximas a los pueblos de Chenzas y Otero, hasta llegar por el S.O. a las del término de Lousadela; desde estas sube hacia el N. hasta el Alto de Escrita, por donde divide con monte de Fe-

Prov.	Munic.	Comisid. Proj.	N.º Monte
LU	52	6.2 6.8	1

Ref. Índice

CLAVE DEL MONTE

3.4

rrairua, Filgueira, Fraga, Lousadela y Portas, con el que baja hacia el N. según una divisoria de aguas por Valiña hasta Fonfria, donde se comenzó.

3.5

OBSERVACION SOBRE LIMITE CON FINCAS PARTICULARES

El límite de este monte con fincas particulares no puede ser muy preciso si se tiene en cuenta que éstas han invadido terrenos de monte que han sido parcelados. Se ha llegado con los límites de éste hasta donde existe seguridad o duda razonable de que pueda pertenecer al monte de referencia.

En caso de que este monte llegara a ser calificado como vecinal en mano común, tal vez fuer necesario un deslinde parcial en tal colindancia con particulares, siguiendo los criterios tenidos en cuenta en tal calificación.

Término de Quiroga

RIBAS DE SIL
(San Clodio)

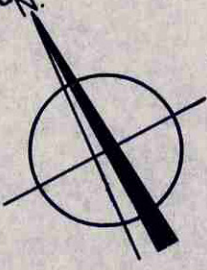
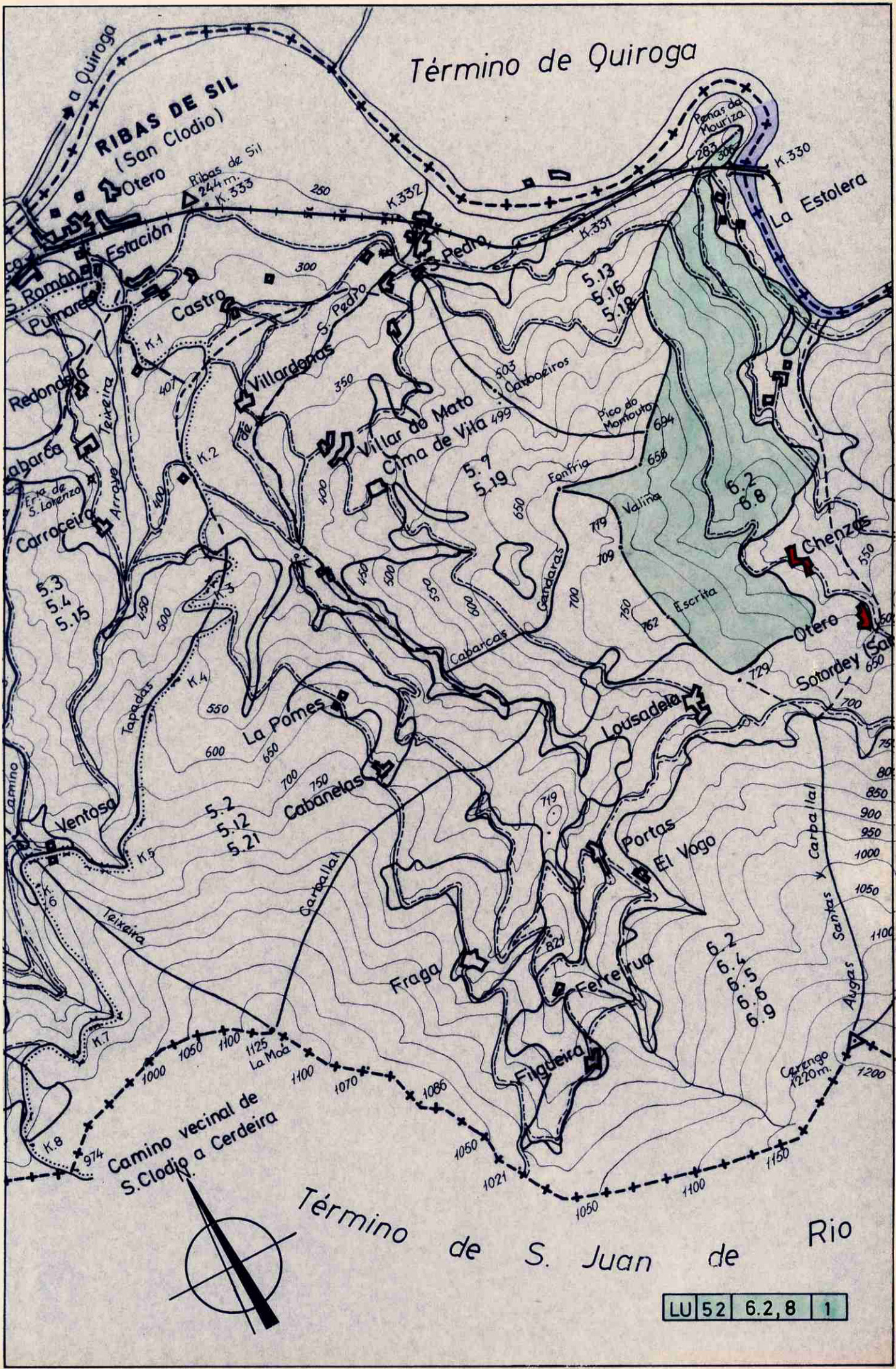

LU	52	6.2, 8	1
----	----	--------	---



DONA LUCÍA BELVER QUIROGA, SECRETARIA DO XURADO PROVINCIAL DE MONTES VECIÑAIS EN MAN COMÚN,

CERTIFICA:

Que na sesión celebrada polo Xurado Provincial coa data do vintetrés de xuño de dous mil dez, figura o acordo seguinte:

<< 4. Varios:

- h) Monte **CIMA DE VILA E VILAR DO MATO** (expediente 126/76), pertencente aos veciños dos lugares de **CIMA DE VILA E VILAR DO MATO**, da parroquia de **SAN CLODIO**, no termo municipal de **RIBAS DE SIL**, e clasificado como veciñal en man común por resolución do Xurado Provincial con data 28 de novembro de 1977 e Monte **MONTOUTO, VALIÑAS E ESCRITA** (expediente 130/76), pertencente aos veciños dos lugares de **CHENZAS E OUTEIRO**, da parroquia de **SOUTORDEI**, no termo municipal de **RIBAS DE SIL**, e clasificado como veciñal en man común por resolución do Xurado Provincial con data 28 de novembro de 1977. Con data 5 de marzo de 2010 tivo entrada escrito asinado por **D. RAMIRO ÁLVAREZ MARAÑA**, como presidente da xunta reitora de Cima de Vila e Vilar do Mato, e **DNA. ANITA TEIJEIRO MIELGO**, como única comuneira de Chenzas, dando traslado dun acordo de **deslinde de avinza** practicado entre estas comunidades, en canto ás liñas divisorias que separan os dous montes, aprobado mediante acto conciliatorio celebrado o 17 de decembro de 2009, perante o Xulgado de Paz de Ribas de Sil; xuntan acta do deslinde, planos topográficos, acta de conciliación levantada no Xulgado e certificacións de aprobación por parte das comunidades implicadas. Dado traslado do devandito deslinde ao Servizo de Montes, recíbese nota interior, con data 2 de xuño de 2010, na que se especifican as modificacións da superficie que se producen como consecuencia da avinza, quedando o monte **CIMA DE VILA e VILAR DO MATO** cunha superficie final de **122 hectáreas, 51 áreas e 77 centiáreas** (tendo en conta tamén a avinza con Pousavella, San Pedro e Relosío), e o monte **MONTOUTO, VALIÑAS E ESCRITA**, cunha superficie final de **155 hectáreas, 66 áreas e 78 centiáreas** (tendo en conta tamén a avinza con Pousavella, San Pedro e Relosío). Examinada a documentación referida, o Xurado, por unanimidade, **ACORDA**, aceptando o deslinde practicado, proceder ás oportunas modificacións nos expedientes, e constancia a nivel do Rexistro de Montes Veciñais en Man Común, de conformidade co mesmo.

(...) >>

E para que conste, para a súa remisión a **parte interesada**, e sen prexuízo da ulterior aprobación da **ACTA** da sesión á que se fai referencia, expido a presente co V. e Pr. do Sr. Xefe Territorial da Consellería do Medio Rural, Presidente do Xurado, en Lugo, a vinteoito de xuño de dous mil dez.



Vº e Pr.
**O XEFE TERRITORIAL
PRESIDENTE DO XURADO,**

Ramón Carballo Páez.





DONA LUCÍA BELVER QUIROGA, SECRETARIA DO XURADO PROVINCIAL DE MONTES VECIÑAIS EN MAN COMÚN,

CERTIFICA:

Que na sesión celebrada polo Xurado Provincial coa data do vintetrés de xuño de dous mil dez, figura o acordo seguinte:

<< 4. Varios:

- j) Monte **LABRADÍAS E PICO DE MONTOUTO** (expediente 127/76), pertencente aos veciños dos lugares de **POUSAVELLA, SAN PEDRO E RELOSÍO**, da parroquia de **SAN CLODIO**, no termo municipal de **RIBAS DE SIL**, e clasificado como veciñal en man común por resolución do Xurado Provincial con data 28 de novembro de 1977, e Monte **MONTOUTO, VALIÑAS E ESCRITA** (expediente 130/76), pertencente aos veciños dos lugares de **CHENZAS E OUTEIRO**, da parroquia de **SOUTORDEI**, no termo municipal de **RIBAS DE SIL**, e clasificado como veciñal en man común por resolución do Xurado Provincial con data 28 de novembro de 1977. Con data 5 de marzo de 2010 tivo entrada escrito asinado por **D. NILO GONZÁLEZ FONTAO**, como presidente da xunta reitora de Pousavella, San Pedro e Relosío, e **D. FELIPE RODRÍGUEZ PÉREZ**, como único comeneiro de Chenzas dando traslado dun acordo de **deslinde de avinza** practicado entre estas comunidades, en canto ás liñas divisorias que separan os dous montes, aprobado mediante acto conciliatorio celebrado o 1 de decembro de 2009, perante o Xulgado de Paz de Ribas de Sil; xuntan acta do deslinde, planos topográficos, acta de conciliación levantada no Xulgado e certificacións de aprobación por parte das comunidades implicadas. Dado traslado do devandito deslinde ao Servizo de Montes, recíbese nota interior, con data 2 de xuño de 2010, na que se especifican as modificacións da superficie que se producen como consecuencia da avinza, quedando o monte **LABRADÍAS E PICO DE MONTOUTO** cunha superficie final de **129 hectáreas, 05 áreas e 88 centiáreas** (tendo en conta tamén a avinza con Cima de Vila e Vilar do Mato), e o monte **MONTOUTO, VALIÑAS E ESCRITA**, cunha superficie final de **155 hectáreas, 66 áreas e 78 centiáreas** (tendo en conta tamén a avinza con Cima de Vila e Vilar do Mato). Examinada a documentación referida, o Xurado, por unanimidade, **ACORDA**, aceptando o deslinde practicado, proceder ás oportunas modificacións nos expedientes, e constancia a nivel do Rexistro de Montes Veciñais en Man Común, de conformidade co mesmo.

(...) >>

E para que conste, para a súa remisión a **parte interesada**, e sen prexuízo da ulterior aprobación da **ACTA** da sesión á que se fai referencia, expido a presente co V. e Pr. do Sr. Xefe Territorial da Consellería do Medio Rural, Presidente do Xurado, en Lugo, a vinteoito de xuño de dous mil dez.

Vº e Pr.
**O XEFE TERRITORIAL
PRESIDENTE DO XURADO,**



Ramón Carballo Páez.



VI. ANUNCIOS**A) ADMINISTRACIÓN AUTONÓMICA****CONSELLERÍA DO MEDIO RURAL E DO MAR**

ANUNCIO do 4 de marzo de 2015, do Xurado Provincial de Clasificación de Montes Veciñais en Man Común de Lugo, polo que se comunica aos posibles titulares de dereitos e intereses o acordo adoptado por este xurado relativo ao expediente 130/76.

Na sesión celebrada polo Xurado Provincial con data do 26 de febreiro de 2015 figura o acordo seguinte:

Monte Montouto, Valiñas e Escrita (expediente 130/76), pertencente aos veciños dos lugares de Chenzas e O Outeiro, parroquia de Soutordei, do municipio de Ribas de Sil, clasificado polo Xurado con data do 28 de novembro de 1977. Como consecuencia da entrada en vigor da Lei 7/2012, de montes de Galicia, e coa finalidade de levar a cabo o establecido na disposición transitoria décimo terceira, con respecto á revisión de esbozos de montes veciñais en man común, o Xurado, na reunión celebrada o 17 de setembro de 2012, acordou solicitar do Servizo de Montes a realización de propostas de revisión e elaboración de cartografías actualizadas dos montes veciñais da provincia susceptibles de tal adecuación. Con data do 17 de marzo de 2014 tivo entrada escrito presentado por Felipe Rodríguez Pérez, como presidente da xunta reitora do monte, en que solicita que se proceda á revisión do esbozo conforme a documentación que xunta, con respecto ás instalacións de Iberdrola. Con data do 11 de novembro de 2014, o Servizo de Montes elabora unha proposta de novo esbozo para o monte Montouto, Valiñas e Escrita, co que o monte queda cunha superficie de 154,43 hectáreas, de conformidade coa nova cartografía. Examinada a devandita proposta, o Xurado, por unanimidade, acorda aceptala e proceder á oportuna incorporación do esbozo ao expediente, e constancia no Rexistro de Montes Veciñais en Man Común, de conformidade con el.

Descoñecendo o nome e enderezo dos posibles titulares de dereitos e intereses sobre o referido monte, por medio do presente anuncio, e conforme o disposto no artigo 59.4 da Lei 30/1992, do 26 de novembro, de réxime xurídico das administracións públicas e do procedemento administrativo común, ponse no seu coñecemento o devandito acordo.

Lugo, 4 de marzo de 2015

José Ramón Losada Fernández
Presidente do Xurado Provincial de Clasificación de Montes Veciñais
en Man Común de Lugo



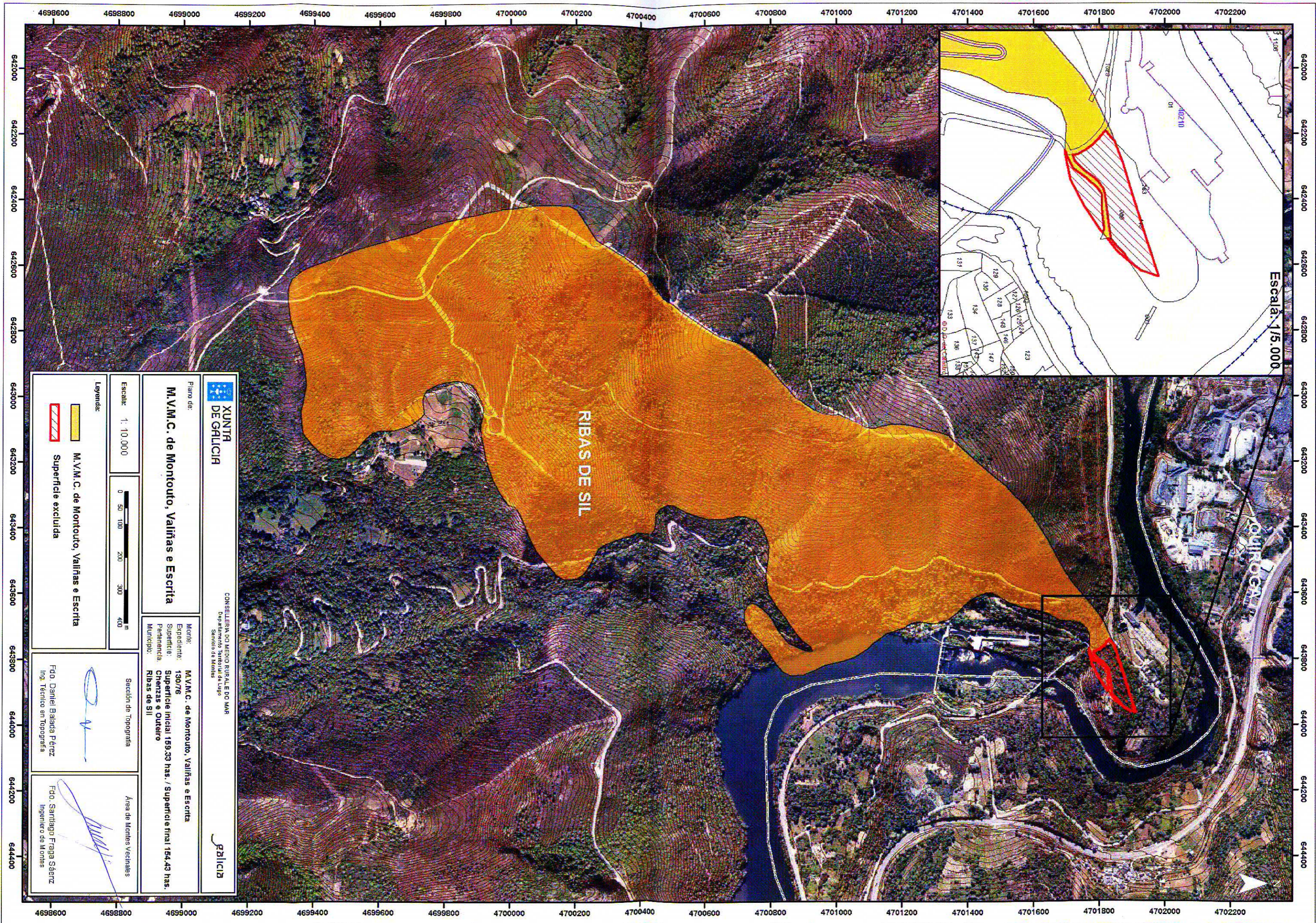

XUNTA DE GALICIA
 CONSULTEIRA DO MEDIO RURAL E DO MAR
 Departamento de Agricultura e Lago
 Servizo de Montes



Plano de:
M.V.M.C. de Montouo, Valiñas e Escrita

Monte:
 Expediente: **M.V.M.C. de Montouo, Valiñas e Escrita**
 Superficie: **130/76**
 Periferencia: **Superficie inicial 159,33 has. / Superficie final 154,43 has.**
 Municipio: **Ribas de Sil**

Escala: 1:10.000

Sección de Topografía

Área de Montes Vecinales

Legenda:
 M.V.M.C. de Montouo, Valiñas e Escrita
 Superficie excluída

Fdo. Daniel Balada Pérez
 Inq. Técnico en Topografía

Fdo. Santiago Fraga Sáenz
 Ingeniero de Montes