

117/179

PROVINCIA: LUGO	MUNICIPIO: SOBER
-----------------	------------------

JD : 1111

### CARPETA-FICHA DEL MONTE:

" FENTEIRA "

### COMUNIDAD PROPIETARIA

BROSMOS (P<sup>a</sup>.)

CLAVE DEL MONTE			
PROVINCIA	MUNICIPIO	COMUNIDAD PROPIETARIA	MONTE
LU	59	7.	1

SUPERFICIE HECTAREAS
112

En la ciudad de Lago, a día, primero de diciembre de mil novecientos ochenta, reunido el Jurado Provincial, de Montes Vegetales en Marco Común, en la sala de Juntas del Gobierno Civil, acordó, la clasificación del monte, "FELLEIRA", como monte vecinal en marco común, a tenor de la siguiente resolución:

Visto, en el día de la fecha el expediente de clasificación, del monte, "FELLEIRA", expediente, n° 117/79, del ayuntamiento de Sober, ha promovido a instancia de la Administración forestal,

RESULTADO.- Que con fecha, 19 de octubre de 1.979, el Jurado Provincial de Montes Vegetales en Marco Común, acordó la iniciación y tramitación del expediente de clasificación del monte, "FELLEIRA", designando, como instructor al vocal DON DASIO CARBALLEIRA TELLA.

RESULTADO.- Que con fecha, 6 de noviembre de 1.979, se dictó, providencia, por la que se da comienzo al expediente de clasificación, n° 117/79, poniendo por cabeza del mismo, copia de acuerdo del Jurado Provincial y la documentación aportada.

RESULTADO.- Que con fecha, 6 de noviembre de 1.979, se dictó, providencia, acordando requerir al ayuntamiento de Sober, para que aporte:

a) Certificación del registro de la propiedad, relativa a la inscripción del monte, "FELLEIRA", de 112 Ha. sito en la parroquia de Brouzos, b) Certificación del inventario de Bienes Municipales relativa, al monte, "FELLEIRA", c) Certificación del acuerdo municipal, relativo al convenio, con la Administración forestal, para la repoblación de dicho monte.

RESULTADO.- Que con fecha, 6 de noviembre de 1.979, se acordó, recibir de la Administración forestal, I.C.O.F.A., certificación, relativa, a si el monte, "FELLEIRA", figura incluido en el Catálogo de los de Utilidad Pública de la provincia de Lago.

RESULTADO.- Que con fecha, 6 de noviembre de 1.979, se remitió, edito, al ayuntamiento, de Sober, contenido en conocimiento, de todos los interesados, la iniciación del presente expediente de clasificación, a fin de que pudieran comparecer e intervenir en él, en defensa de sus derechos e intereses.

RESULTADO.- Que con fecha, 3 de diciembre de 1.979, se recibió, certificación, del Instituto Nacional, para la conservación de la naturaleza, en la que consta, que el monte, "FELLEIRA", sito en la parroquia de Brouzos, ayuntamiento, de Sober, no forma parte de los incluidos en el Catálogo de los de Utilidad Pública de la provincia de Lago.

RESULTADO.- Que con fecha, 2 de junio de 1.980, se recibió, escrito firmado, por DON AGUSTIN DIEGO SZ GOZALBZ, alcalde del ayuntamiento de Sober, en el que dice:

Que el ayuntamiento de Sober, es dueño, de la siguiente finca:

Parcela, destinada a monte, con el nombre de, "FELLEIRA DEL - RILLAS", en términos, de la parroquia de Brouzos, ayuntamiento de Sober de una extensión de 50 Ha.

Dice, asimismo, que precisa obtener, una certificación de dominio, y cargas, relativa a dicha finca.

Termina sufriendo, que sea expedida, la citada certificación.

RESULTADO.- Que con fecha, 2 de junio de 1.980, se recibió, certificación, del registrador de la propiedad, en la que consta, que el monte, "FELLEIRA", no figura en el Registro de la propiedad.

RESULTADO.- Que con fecha, 26 de mayo de 1.980, se recibió, cer-

clasificación, en la que consta, que el monte, "LA FAMILIAR", figura, inscrito en el inventario de bienes comunales, de la Propiedad, que no se halla inscrito en el Registro -

RESULTADO .- Que por fecho, 26 de mayo de 1.980, se recibió, certificación, del ayuntamiento de Sober, referente, al, -

RESULTADO .- No se recibió, ninguna reclamación, contra, la clasificación, del citado monte.

RESULTADO .- Que en el expediente, de investigación, que, - figura unido, en guarda d'ida, consta comparecencia de vecinos de la parroquia de Sober, que manifiestan:

Que en términos, de esta parroquia, con lindero dentro de la lindero, que se cita, hay un monte, vecinal llamado, "LA FAMILIAR", que siempre fue aprovechado, comúnmente, para pastoreo y siembra, de centeno, por todos los vecinos de la parroquia. Hace, unos 30 años, este monte, fue parcelado, entre vecinos, pagando por ello, un canon, al ayuntamiento.

No conservar, ninguna documentación, del contrato del monte el ayuntamiento, lo tiene inventariado con el número 36.

RESULTADO .- que en la instrucción, del expediente, de clasificación, se han cumplido los trámites y formalidades, que, - establece, la Ley de Montes Vecinales en mano común, de 27 de julio del 1.968, y su Reglamento, de 26 de febrero de 1.970, así como la Ley de Procedimiento Administrativo, de 17 de julio de, -

vistas las citadas Leyes y Reglamento y disposiciones, de pertinente aplicación.

CONSIDERANDO .- Que el Jurado Provincial, de Montes Vecinales en mano común, tiene competencia y jurisdicción, para conocer del expediente, el cual fue promovido, por la Administración Forestal, con capacidad y legitimación, para ello, habiéndose, formulado, la iniciación y tramitación del expediente en lugar, forma y tiempo, todo ello, a tenor de lo dispuesto, en los artículos, 10 y 11 de la Ley de Montes Vecinales, en mano común, y 10 y 18 de su Reglamento.

CONSIDERANDO .- que para determinar, si un monte, merece, la calificación, de vecinal en mano común, se hace, preciso constatar, si en el mismo, concurren, los requisitos, reales, que, establecen, la Ley de Montes Vecinales en mano común, de su artículo 1º, así como el artículo 1º, de su Reglamento, a saber:

a) Que su pertenencia, está, atribuida, a determinados, vecinos, agrupados, en aldeas, lugares o parroquias, en calidad, de tales, en indivisión, con independencia de su origen, en comunidad servidumbre o mano común, b) Que tal comunidad, de vecinos, no esté constituida, formalmente, en entidad municipal.

CONSIDERANDO .- Que el monte, "LA FAMILIAR", está, perfectamente, identificado, tanto por el ayuntamiento, de Sober, como por la Administración Forestal, y en tal concepto, fue consuestrado, así mismo, fue, identificado, por los vecinos, que comparecieron, en el expediente, de investigación unido, los cuales se consideran con derecho, a los aprovechamientos, que sobre, - el citado monte, puedan caberle a partes iguales.

CONSIDERANDO .- Que cualquiera, que hubiese sido la propiedad, demote, en tiempo oportuno, los efectos de la prescripción, extraordinaria, regulada, por el artículo, 1.959, del, - Código Civil, legitimando, la similitud, de los árboles, a - provechadores.

Este Jurado Provincial, a la vista, de los antecedentes, y consideraciones reseñadas, ha acordado:

1º.- Clasificar el monte, "EL TITAN", como se describe, en el expediente, nº 117/79, como monte vecinal, en mano común, perteneciente a los vecinos, de la parroquia de S. Marcos, del ayuntamiento de Sobor.

2º.- Que se emita, certificación, de la resolución, firme, de este, jurado al registrador de la propiedad, para la inscripción, del monte a nombre de la comunidad titular del mismo, a tenor de lo dispuesto, en el apartado a) del artículo, 30 del Reglamento de Montes vecinales, en mano común.

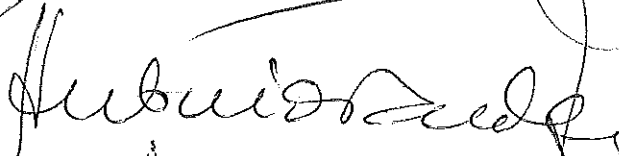
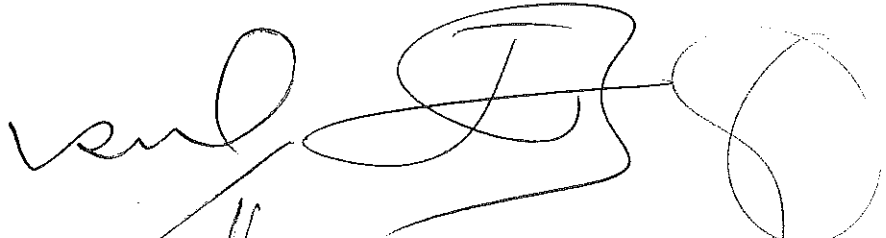
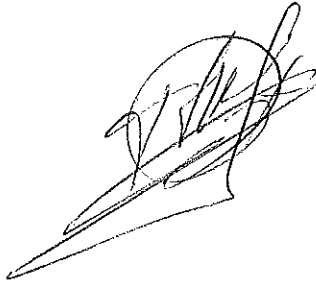
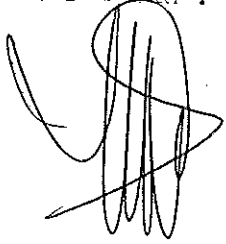

Prov. *	Munic. *	Comunidad Prop. *	N.º monte
LU	59	7	1

CLAVE DEL MONTE

• 3.- ESTADO FISICO

Ref.º Indice

3.1 SITUACION, ALTITUD, ACCESOS.

El monte "FENTEIRA" de vecinos de la parroquia de BROSMOS está situado en la esquina NE. del término parroquial, comprendido entre fincas particulares en el arroyo de La Fraga y cercanas al pueblo de Sanmil, y el límite con el término municipal de Monforte.

Está formado por laderas que desde el arroyo de La Fraga suben hacia el NE. hasta la divisoria con Monforte por Chaira y Portela; el terreno es de pendientes bastante suaves, con una altitud media próxima a los 500 m.

Los únicos accesos directos son los caminos de servicio desde los pueblos de la parroquia.

3.2 SUPERFICIE.

112 Has., obtenidas mediante planimetrado sobre 1/25.000.

3.3 LINDEROS.

N.º - Monte de la parroquia de Gundivós.

Prov.ª	Munic.º	Comunidad Prop.ª	N.º monte
LU	59	7	1

Ref. Índice

CLAVE DEL MONTE

3.3

- E.- Término municipal de Monforte.
- S.- Montes de la parroquia de Doade.
- O.- Fincas particulares de la parroquia de Brosmos.

3.4

DESCRIPCION DEL PERIMETRO.

Los únicos límites destacables del monte FENTEIRA de la parroquia de BROSMOS son:

- Por el N. divide con monte de la parroquia de Gundivós bajando de E. O. desde el límite con el término municipal de Monforte por la loma de Chaira hasta las fincas del arroyo de La Fraga.
- Por el E. divide con término municipal de Monforte siguiendo la mojonera por Chaira y Portela.

3.5

OBSERVACION SOBRE LIMITE CON FINCAS PARTICULARES.

El límite de este monte con fincas particulares no puede ser muy preciso si se tiene en cuenta

Ref. Índice	CLAVE DEL MONTE	Prov. <sup>a</sup> LU	Munic. <sup>o</sup> 59	Comunidad Prop. <sup>a</sup> 7	N.º monte 1
3.5	<p>que éstas han invadido terrenos de monte que han sido parcelados. Se ha llegado con los límites de éste hasta donde existe seguridad o duda razonable de que pueda pertenecer al monte de referencia.</p> <p>En caso de que este monte llegara a ser calificado como vecinal en mano común, tal vez fuera necesario un deslinde parcial en tal colindancia con particulares, siguiendo los criterios tenidos en cuenta en tal calificación.</p>				

Término de Monforte

Término de La Teijeira  
PROV. DE ORENSE

Térm. de Parada del Sil

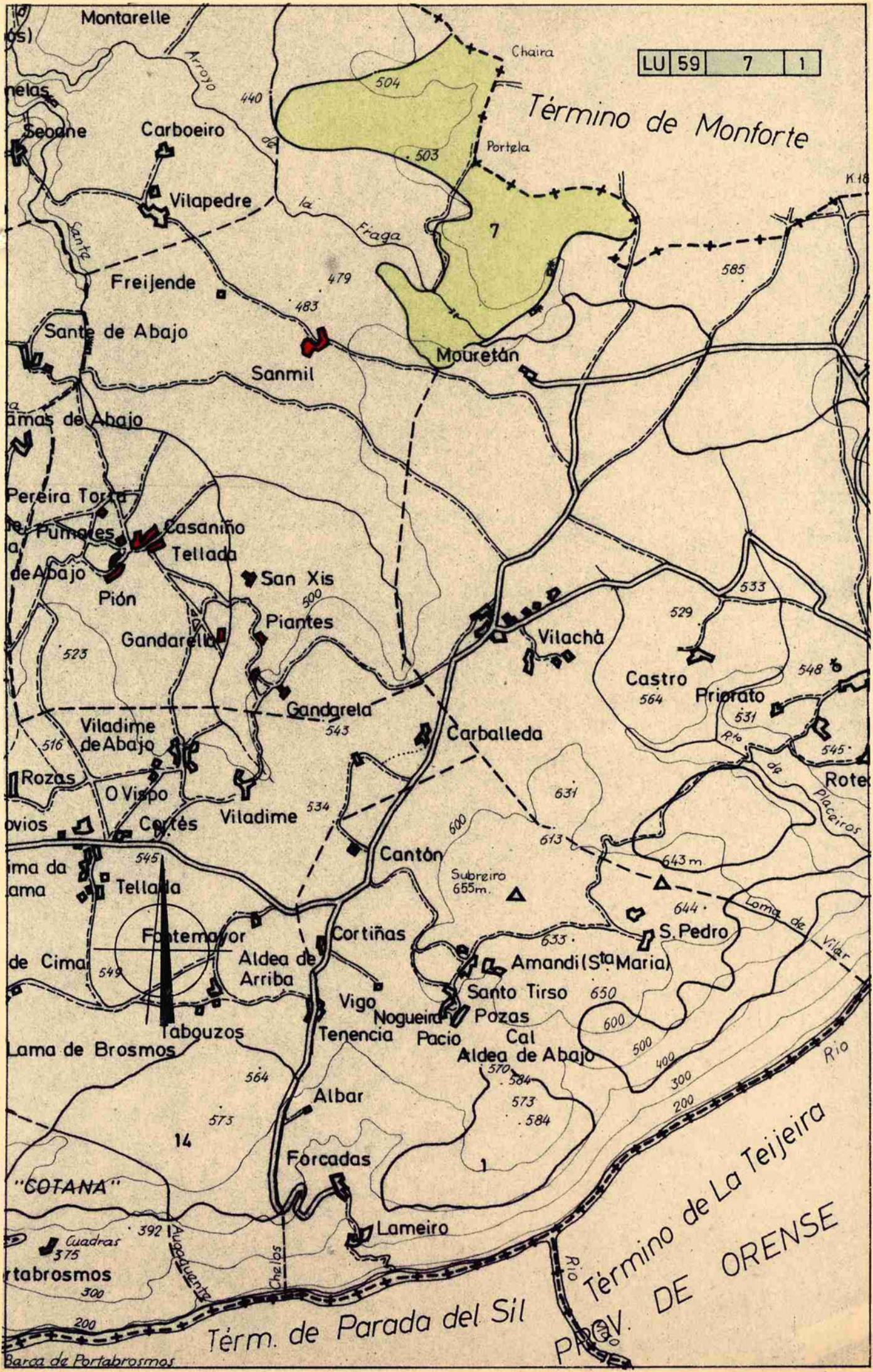



Lucía Belver Quiroga, secretaria do Xurado Provincial de Montes Veciñais en Man Común de Lugo,

CERTIFICO:

Que na sesión celebrada polo xurado provincial o día **25 de novembro de 2019**, figura o seguinte acordo:

Monte Fenteira (expediente 117/79), pertencente aos veciños da parroquia de Brosmos e monte de Gundivós (expediente 123/79), pertencente aos veciños da parroquia de Gundivós, ambos no termo municipal de Sober. O 21.09.2019, ten entrada escrito de Abel López Fernández, como presidente da comunidade de Brosmos, achegando un acordo de deslindamento de avinza practicado entre estas comunidades, en canto ás liñas divisorias que separan os dous montes, aprobado mediante acto conciliatorio celebrado perante o Xulgado de Paz de Sober; xuntan acta do deslindamento, planos topográficos, acta de conciliación levantada no Xulgado e certificacións de aprobación por parte das comunidades implicadas. Dado traslado do devandito deslindamento ao Servizo de Montes, o 31.10.2019 emite un informe (núm. 63/2019), no que se especifican as modificacións de superficie que se producen como consecuencia da avinza, nos termos que se describen no dito informe. O monte Fenteira queda cunha superficie de 206 hectáreas e o monte de Gundivós, cunha superficie de 80 hectáreas. Examinada a documentación presentada, o xurado, por unanimidade, acorda aprobar o **deslindamento por avinza** practicado, e proceder ás oportunas modificacións nos expedientes respectivos.

Para que conste, expido este certificado co visto e praxe da xefa territorial da Consellería do Medio Rural, presidenta do xurado.





Lucía Belver Quiroga, secretaria do Xurado Provincial de Montes Veciñais en Man Común de Lugo,

CERTIFICO:

Que na sesión celebrada polo xurado provincial o día **10 de xuño de 2020**, figura o seguinte acordo:

Monte FENTEIRA (expediente 117/79), pertencente aos veciños da parroquia de BROSAMOS e monte DE GUNDIVÓS (expediente 123/79), pertencente aos veciños da parroquia de GUNDIVÓS, ambos no termo municipal de SOBER. Na reunión do 25.11.2019, aprobouse o deslindamento por avinza practicado entre estas dúas comunidades en base ao informe do Servizo de Montes do 31.10.2019 (núm. 63/2019) no que se especifican as modificacións de superficie que se producen como consecuencia da avinza, quedando o monte Fenteira cunha superficie de 206 hectáreas e o monte de Gundivós, cunha superficie de 80 hectáreas. En informe emitido o 11.12.2019 o Servizo de Monte detecta un erro na memoria e planos nos que se baseou o anterior informe ao figurar os valores das superficies resultantes intercambiadas, de xeito que a superficie de Fenteira é a que figuraba como de Gundivós e viceversa. Considerando o disposto no artigo 109.2 da lei 39/2015, que establece que as Administracións Públicas poderán rectificar, en calquera momento, de oficio ou a instancia dos interesados, os erros materiais, de feito ou aritméticos existentes nos seus actos, **proponse corrixir o erro**, quedando, en consecuencia, o monte FENTEIRA cunha superficie de 80 hectáreas e o monte GUNDIVÓS, cunha superficie de 206 hectáreas. Visto o anterior, o Xurado, por unanimidade, acorda rectificar o erro constatado e proceder ás oportunas correccións no expediente de conformidade co informe do Servizo de Montes.

Para que conste, expido este certificado co visto e praxe da xefa territorial da Consellería do Medio Rural, presidenta do xurado.



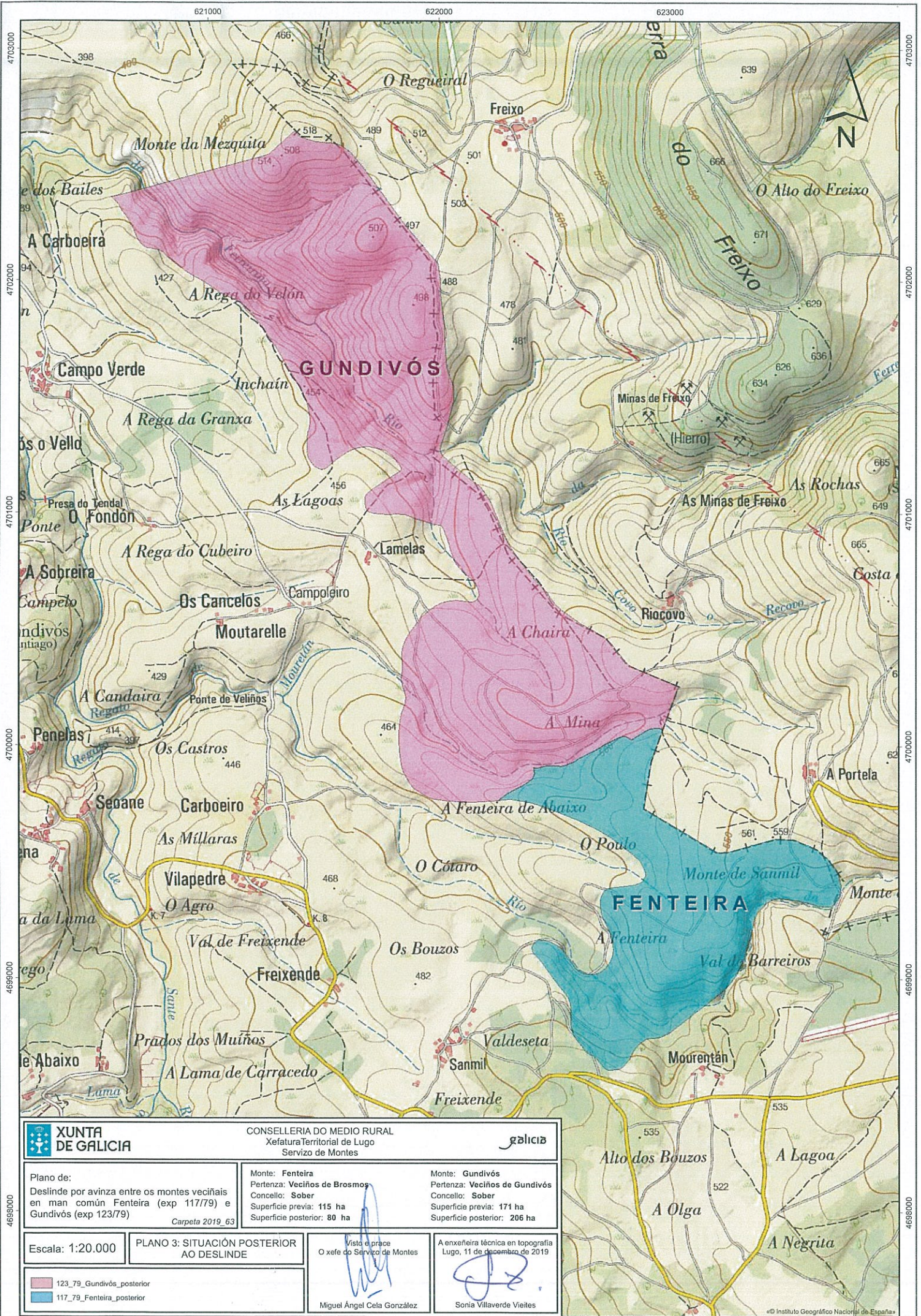

**XUNTA DE GALICIA**

CONSELLERÍA DO MEDIO RURAL  
Xefatura Territorial de Lugo  
Servizo de Montes



Plano de:  
Deslinde por avinza entre os montes veciñais  
en man común Fenteira (exp 117/79) e  
Gundivós (exp 123/79)  
Carta 2019\_63

Monte: Fenteira  
Pertenza: Veciños de Brosmos  
Concello: Sober  
Superficie previa: 115 ha  
Superficie posterior: 80 ha

Monte: Gundivós  
Pertenza: Veciños de Gundivós  
Concello: Sober  
Superficie previa: 171 ha  
Superficie posterior: 206 ha

Escala: 1:20.000

PLANO 3: SITUACIÓN POSTERIOR  
AO DESLINDE

Visto a praxe  
O xefe do Servizo de Montes

A enxeñeira técnica en topografía  
Lugo, 11 de decembro de 2019

123\_79\_Gundivós\_posterior  
117\_79\_Fenteira\_posterior

Miguel Ángel Cela González

Sonia Villaverde Vieites



Lucía Belver Quiroga, secretaria do Xurado Provincial de Montes Veciñais en Man Común de Lugo,

CERTIFICO:

Que na sesión celebrada polo xurado provincial o día **10 de xuño de 2020**, figura o seguinte acordo:

Monte FENTEIRA (expediente 117/79), pertencente aos veciños da parroquia de BROSAMOS, no termo municipal de SOBER. Como consecuencia da entrada en vigor da Lei 7/2012 de montes de Galicia, e coa finalidade de levar a cabo o establecido na Disposición transitoria décimo terceira, con respecto á revisión de esbozos de montes veciñais en man común, o Xurado, na reunión celebrada o 17 de setembro de 2012, acordou solicitar do Servizo de Montes a realización de propostas de revisión e elaboración de cartografías actualizadas dos montes veciñais da provincia susceptibles de tal adecuación. O 21.09.2019, tivo entrada escrito presentado polo representante da comunidade, no que solicita que se proceda á revisión do esbozo conforme á documentación que achega. O 28.02.2020 o Servizo de Montes, elabora unha proposta de novo esbozo (núm. 2019/62) para o monte FENTEIRA, nos termos que no dito informe se describen, quedando cunha superficie de 82,09 hectáreas, de conformidade coa nova cartografía. Examinada a devandita proposta, o Xurado, por unanimidade, acorda aceptala e proceder á oportuna incorporación do esbozo ao expediente e constancia a nivel do Rexistro de Montes Veciñais en Man Común, de conformidade co dito.

Para que conste, expido este certificado co visto e praxe da xefa territorial da Consellería do Medio Rural, presidenta do xurado.



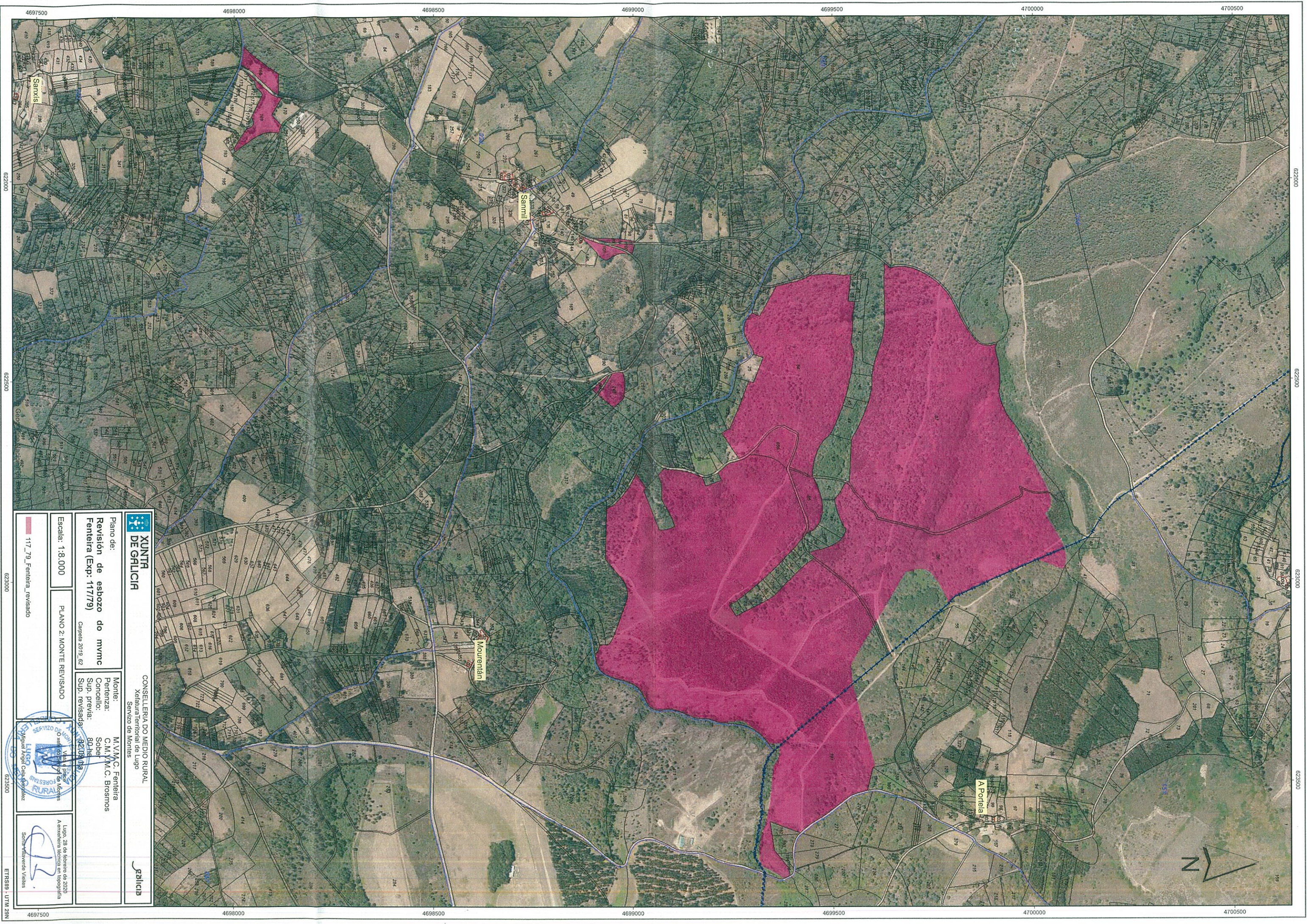

**XUNTA DE GALICIA**

**CONSELLERÍA DO MEDIO RURAL**  
Xelatura territorial de Lugo  
Servizo de Montes

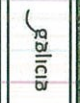

Plano de:  
**Revisión de esbozo do mvmc Fenteira (Exp: 11779)**  
Carpeña 2019, 02

Monte:  
Pertenza: M.V.M.C. Fenteira  
Concello: C.M. V.M.C. Brosnos  
Sup. previa: 80,4 ha  
Sup. revisada: 82,08 ha

Escala: 1:8.000

PLANO 2. MONTE REVISADO

117\_79\_Fenteira\_revisado



Lugo, 28 de febreiro de 2020  
A enxeñeira técnica en topografía  
Sonia Villaverde Vieiras