

120/179

5 / 8

ID: 1114

PROVINCIA: LUGO	MUNICIPIO: SOBER
-----------------	------------------

CARPETA-FICHA DEL MONTE:

" DE DOADE "

COMUNIDAD PROPIETARIA

DOADE (- Resto) (P^a.)

CLAVE DEL MONTE

PROVINCIA	MUNICIPIO	COMUNIDAD PROPIETARIA	MONTE
LU	59	10-R	1

SUPERFICIE

HECTAREAS
586

En la ciudad de Lugo a, día primero de diciembre de mil novecientos ochenta, reunido el Jurado Provincial de Montes Vecinales en Mano Común, en la Sala de Juntas del Gobierno Civil; acordó la clasificación, del monte, "DE DOADE", como monte vecinal, en mano común, a tenor de la siguiente resolución:

Visto, en el día de la fecha el expediente, de clasificación, del monte, "DE DOADE", expediente, n° 120/79, ha promovido, a instancia de la Administración Forestal y,

RESULTANDO .- Que con fecha, 19 de octubre de 1.979, el Jurado Provincial, de Montes Vecinales en Mano Común, acordó la iniciación y tramitación, del expediente de clasificación, del monte, "DE DOADE", designando, como instructor al Vocal DON BASILIO CARBALLEREA TELLA.

RESULTANDO .- Que con fecha, 6 de noviembre de 1.979, se dictó, providencia, por la que se da comienzo al expediente, de clasificación, n° 120/79, poniendo, por cabeza del mismo, copia de acuerdo, del Jurado Provincial, y la documentación aportada.

RESULTANDO .- Que con fecha, 6 de noviembre de 1.979, se dictó, providencia, acordando requerir al ayuntamiento de Sober, para que aportara:

a) Certificación, del Registro de la Propiedad, relativa, a la inscripción, del monte, "DE DOADE", de 586 Ha, sito en la parroquia de Doade, b) Certificación del inventario de Bienes Municipales, relativa, al monte, "DE DOADE", c) Certificación, del acuerdo municipal, relativo al Consorcio, con la Administración Forestal, para la repoblación, de dicho monte.

RESULTANDO .- Que con fecha, 6 de noviembre de 1.979, se acordó, recabar, de la Administración Forestal, I.C.O.N.A., certificación, relativa, a si el monte, "DE DOADE", figura, incluido, en el Catálogo de los de Utilidad Pública de la provincia de Lugo.

RESULTANDO .- Que con fecha, 6 de noviembre de 1.979, se remitió, edicto, al ayuntamiento de Sober, poniendo, en conocimiento, de todos los interesados, la incoación del presente, expediente de clasificación, a fin de que pudiera comparecer e intervenir en él, en defensa, de sus derechos e intereses.

RESULTANDO .- Que con fecha, 3 de diciembre de 1.979, se recibió, certificación, del Instituto Nacional, para la Conservación de la Naturaleza, en la que consta, que el monte, "DE DOADE", sito en la parroquia de Doade, ayuntamiento de Sober, no forma parte, de los incluidos, en el catálogo de los de utilidad pública, de la provincia de, Lugo.

RESULTANDO .- Que con fecha, 2 de junio de 1.980, se recibió, escrito, firmado, por DON AGUSTIN DIEGUEZ GONZALEZ, alcalde del ayuntamiento de Sober, que dice:

Que el ayuntamiento, de Sober, es dueño, de la finca siguiente: parcela destinada, a monte, al nombramiento de, "CASCAL, VALCREBADO, XESRADA, PELELA, SERRA DE FRANCO Y PINO DO VIDUAL", sito, en, términos de la parroquia de Doade, del municipio de Sober, de una extensión de 2.500 Ha.

Dice, asimismo, que precisa, obtener una certificación, de dominio, y cargas, relativas, a dicha finca.

Termina suplicando, sea expedida, la certificación, de dominio y, cargas, digo, la certificación, indicada.

RESULTANDO .- Que con fecha, 2 de junio de 1.980, se recibió, - certificación, del Registro de la Propiedad, en la que consta, -- que la parcela, destinada, a monte, denominada, " COUSO, VALORBA- DO, XESTEDA, PEÑELAS, SERRA DE FRANÇOS Y PICO DO VIDUAL", no figu- ra, inscrita, en el Registro de la Propiedad.

RES LTA DO .- Que con fecha, 26 de mayo del .980, se recibió, - certificación, del ayuntamiento de Sober, en la que consta, que-- en el inventario de bienes municipales, figura, inscrita, la par- cела destinada, a monte, denominada, " COUSO, VALORBA DO, XESTEDA- PEÑELAS, SERRA DE FRANÇOS Y PICO DO VIDUAL".

No consta, figura inscrita, en el Registro de la Propiedad.

RESULTANDO .- Que con fecha, 26 de mayo de 1.980, se recibió, - certificación, del ayuntamiento, de Sober, en la que consta, que, -- no existe, acuerdo, de consorcio, del monte, " COUSO, VALORBA DO, XESTEDA, PEÑELAS, SERRA DE FRANÇOS Y PICO DO VIDUAL".

RESULTANDO .- No se recibió, ninguna reclamación, contra la cla- sificación, del citado monte.

RESULTANDO .- Que en el expediente, de investigación, que figu- ra unido, en cuerda floja, consta, comparecencia, de vecinos de la, parroquia de Doade, que manifiestan:

Que en términos, de esta parroquia, comprendidos, dentro de los, linderos que se citan, hay unos montes, comunales, que siempre, es- tuvieron, en la posesión, del común, de los vecinos de la parroquia, que los aprovecharon para pastoreo mancomunadamente.

No les ha cogido, la repoblación forestal.

RESULTANDO .- Que en la instrucción, del expediente, de clasifica- ción, se han cumplido, los trámites y formalidades, que establece la Ley de Montes Vecinales en Mano Común, de 27 de julio del .968, y su Reglamento de 26 de febrero de 1.970, así como la Ley de procedi- miento Administrativo, de 17 de julio de 1.958.

viatas, las citadas Leyes y reglamento, y disposiciones, de per- tinente aplicación.

CONSIDERANDO .- que el Jurado Provincial, de Montes Vecinales, - en Mano Común, tiene, competencia y jurisdicción, para conocer, - del expediente, el cual, fué promovido, por la Administración, fo- restal, con capacidad y legitimación para ello, habiéndose, formula- do, la iniciación y tramitación, del expediente en lugar, forma y - tiempo, todo ello a tenor de lo dispuesto, en los artículos 10 y 11- de la Ley de Montes Vecinales en Mano Común, y 10 y 18 de su Regla- miento.

CONSIDERANDO .- que para determinar, si un monte, merece, la califi- cación, de vecinal en mano común, se hace, preciso, concretar, - si en el mismo, concurren, los requisitos, reales, que establecen, - la Ley de Montes Vecinales en Mano Común, de su artículo 1º, así, co- mo el artículo, 1º de su reglamento, a saber:

a) Que su pertenencia, esta atribuida, a determinados, vecinos, agru- pados, en aldeas, lugares o parroquias, en calidad de tales, en pró- indivisión, con independencia de su origen, en comunidad, germáni- ca o mano común, b) Que tal comunidad de vecinos, no esté constitu- ida, formalmente en entidad municipal.

CONSIDERANDO .- que el monte, " DE DOADE", está perfectamente, - identificado, tanto por el ayuntamiento, de Sober, como por la Ad- ministración forestal, y en tal concepto, fué consorciado, asimismo fué identificado, por los vecinos que comparecieron en el expedien- te, de investigación, unido, los cuales se consideran, con derecho, a los aprovechamientos, que sobre el citado monte, puedan, obtenerse, a partes iguales.

CONSIDERANDO .- que cualquiera, que hubiese, sido la propiedad de monte, en tiempos, remotos, los efectos, de la prescripción, ex- traordinaria, regulada, por el artículo, 1.959, del código Civil, -

legítiman, la titularidad, de los actuales aprovechadores.

1^o .- Clasificar, el monte, " DE DADA", como se describe, en el expediente, nº 120/79, como monte vecinal en mano común, perteneciente, a los vecinos de Doade, parroquia de Doade, ayuntamiento de Sober.

2^o .- Que se emita, certificación, de la resolución, firme, de este jurado, al registrador de la propiedad, para la inscripción, del monte a nombre de la comunidad titular del mismo, a tenor, de lo dispuesto en el apartado a) del artículo, 30 del Reglamento de montes vecinales en mano común.

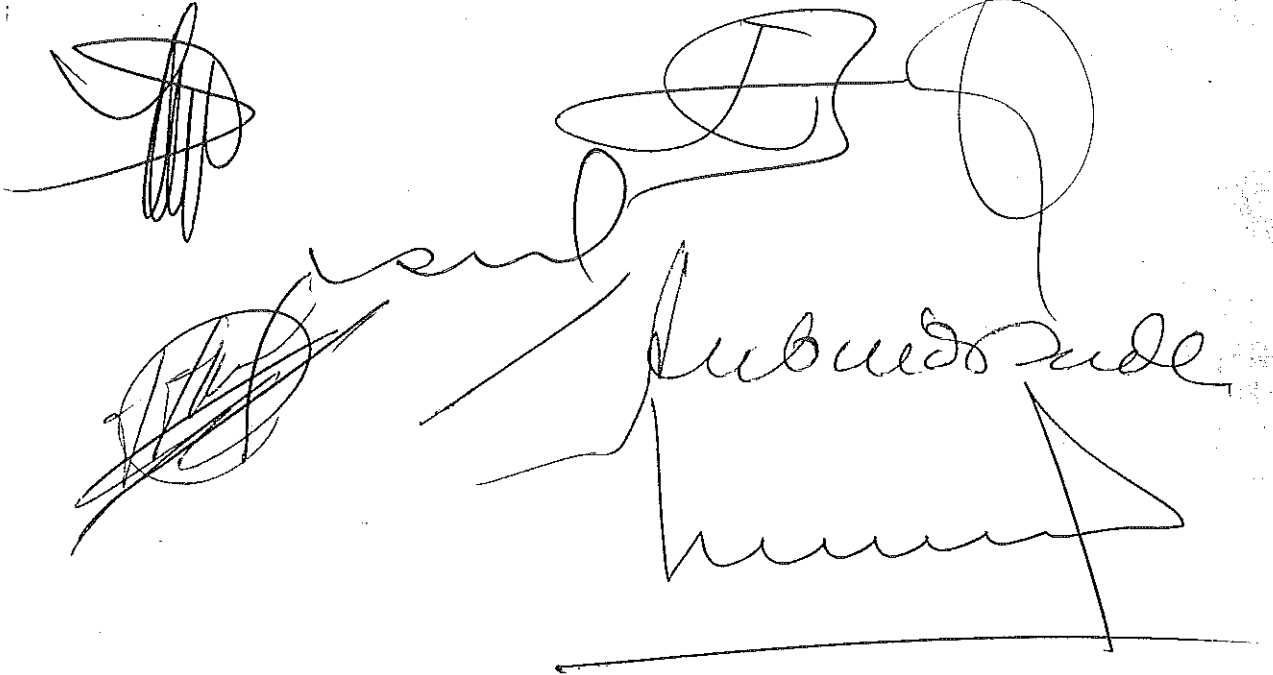

The image shows several handwritten signatures and stamps. On the left, there is a circular stamp with illegible text inside. To its right is a large, stylized signature. Below this, there is another signature that appears to read "Rubén de..." followed by a horizontal line. At the bottom, there is a long, horizontal signature.

Prov.º	Munic.º	Comunidad Prop.º	N.º monte
LU	59	10-R	1

CLAVE DEL MONTE

3.- ESTADO FISICO

Ref.º Indice

3.1 SITUACION. ALTITUD. ACCESOS.

Estos montes del perimetro O. de la parroquia de DOADE están formados por varias parcelas independientes entre sí, separadas por fincas particulares, formados en conjunto por laderas de bajada al río Sil y la loma que desde éste sube hacia el NO. hasta el límite con el término municipal de Monforte.

El terreno es bastante accidentado y de fuertes pendientes en las bajadas al Sil y bastante llano en la parte alta; las altitudes oscilan entre los 200 y 714 m.

Ademas de los caminos de servicio desde los pueblos, algunos de estos montes tienen acceso directo por la carretera de Castro Caldelas a Monforte.

3.2 SUPERFICIE.

En conjunto, 586 Has., obtenidas mediante planimetrado sobre 1/25.000.

Prov. ¹	Munic. ²	Comunidad Prop. ¹	N.º monte
LU	59	10-R	1

Ref. Índice

CLAVE DEL MONTE

3.3 LINDEROS.

Los del término vecinal son:

- N.- Término municipal de Monforte (términos y montes de la parroquia de Marcelle).
- E.- Término municipal de Monforte (términos y montes de Baños y Palleiros).
- S.- Rio Sil dividiendo con términos municipales de La Teijeira y Castro Caldelas (Orense).
- O.- Términos y montes de las parroquias de Amandi, Lobios y Brosmos.

3.4 DESCRIPCION DEL PERIMETRO.

El perímetro de todo el término vecinal de la parte O. de esta parroquia de DOADE (excluido el perímetro de Lampaza y Vilar dos Mouros), comprendiendo los montes, las fincas particulares y los mismos pueblos, puede describirse empezando por el extremo NE. en Vidual, en punto mas alto del término parroquial. Desde aquí divide por el E. con términos y montes del "enclave" de Baños y Palleiros en esta parroquia, bajando de N. a S. por la mojonera con el municipio de Monforte hasta el rio Sil por el puente de la carretera de Castro Caldelas a Monforte. Por el S. divide con los términos municipales de Castro Caldelas y la

Ref. Índice	CLAVE DEL MONTE	Prov.º	Munic.º	Comunidad Prop.º	N.º monte
<p>3,4</p>	<p>Teijeira de la provincia de Orense bajando por el rio Sil hacia el O. hasta la loma de Vilar, por la que sube hacia el NO. dividiendo con términos de Amandi, cruzando despues hacia el N. con los de las parroquias de Lobios y de Brosmos, llegando con esta al arroyo de La Fraga, por la que sube hacia el NE. hasta el límite con el término municipal de Monforte. Por el N. Sigue de O.E. la mojonera con este municipio dividiendo con término y montes de la parroquia de Marcelle hasta llegar al Alto de Vidual, donde se comenzó.</p>	LU	59	10-R	1
<p>3,5</p>	<p>OBSERVACION SOBRE LIMITE CON FINCAS PARTICULARES.</p> <p>El límite de estos terrenos de monte posibles vecinales, con fincas particulares, no puede ser muy preciso si se tiene en cuenta que éstas han invadido terrenos de monte que han sido parcelados. Se ha llegado con los límites de estos hasta donde existe seguridad o duda razonable de que pueda pertenecer al terreno vecinal.</p> <p>En caso de que estos terrenos llegaran a ser calificados como vecinales en mano común, tal vez fuera necesario un deslinde parcial en tal colindancia con particulares, siguiendo los criterios tenidos en cuenta en tal calificación.</p>				

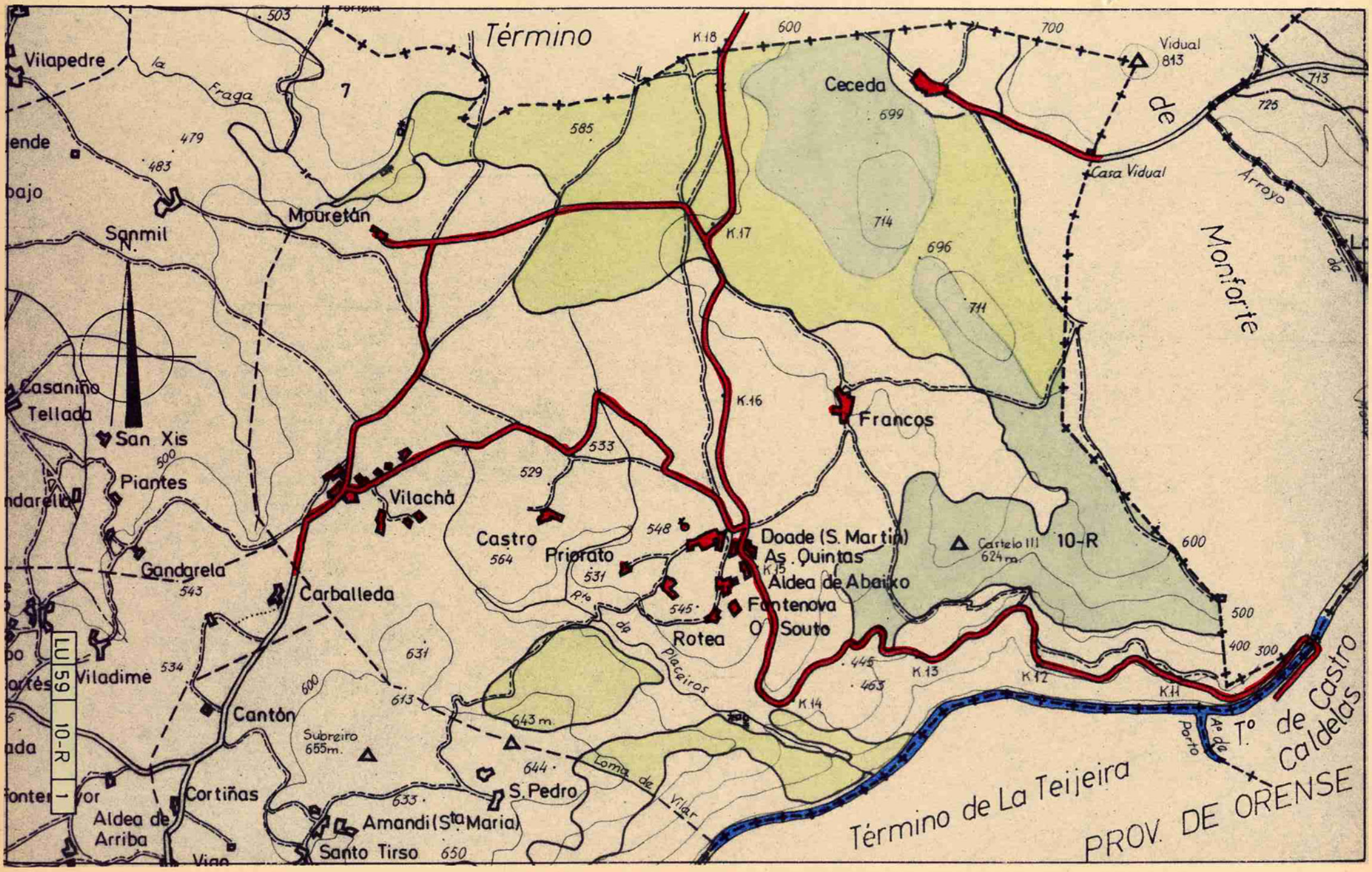

Término de La Teijeira
PROV. DE ORENSE



DONA LUCÍA BELVER QUIROGA, SECRETARIA DO XURADO PROVINCIAL DE MONTES VECIÑAIS EN MAN COMÚN,

CERTIFICA:

Que na sesión celebrada polo Xurado Provincial con data 29 de marzo de 2016, figura o acordo seguinte:

<< 4. Varios:

k) Monte DE DOADE (expediente 120/79), pertencente aos veciños da parroquia de DOADE, do concello de SOBER, clasificado polo Xurado con data 1 de decembro de 1980. Como consecuencia da entrada en vigor da Lei 7/2012 de montes de Galicia, e coa finalidade de levar a cabo o establecido na Disposición transitoria décimo terceira, con respecto á revisión de esbozos de montes veciñais en man común, o Xurado, na reunión celebrada o 17 de setembro de 2012, acordou solicitar do Servizo de Montes a realización de propostas de revisión e elaboración de cartografías actualizadas dos montes veciñais da provincia susceptibles de tal adecuación. Con data 9 de xuño de 2015, tivo entrada escrito presentado por José Manuel Rodríguez González, como presidente da xunta reitora do monte, no que solicita que se proceda á revisión do esbozo conforme á documentación que adxunta. Con data 10 de febreiro de 2016, o Servizo de Montes, elabora unha **proposta de novo esbozo** para o monte DE DOADE, quedando o monte cunha superficie de 536,17 hectáreas, de conformidade coa nova cartografía. Examinada a devandita proposta, o Xurado, por unanimidade, ACORDA, aceptala e proceder á oportuna incorporación do esbozo ao expediente, e constancia a nivel do Rexistro de Montes Veciñais en Man Común, de conformidade co dito.

(...) >>

E para que conste, para a súa remisión a **parte interesada**, e sen prexuízo da ulterior aprobación da **ACTA** da sesión á que se fai referencia, expido a presente co V. e Pr. do Sr. Xefe Territorial da Consellería do Medio Rural, Presidente do Xurado, en Lugo, a 11 de abril de 2016.



Vº e Pr.
O XEFE TERRITORIAL
PRESIDENTE DO XURADO,

José Ramón Losada Fernández.

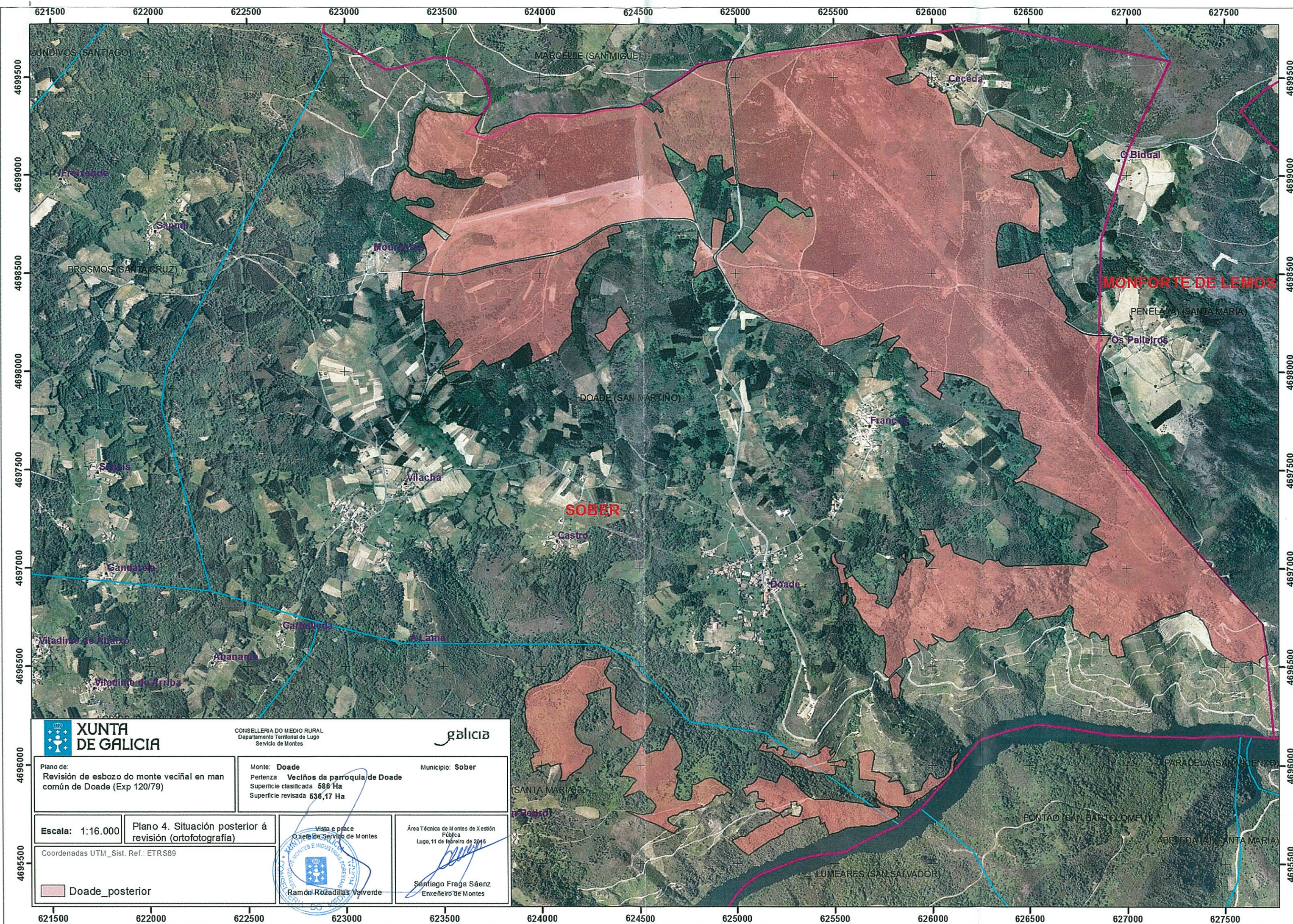

 XUNTA DE GALICIA		CONSELLERÍA DO MEDIO RURAL Departamento Territorial de Lugo Servicio de Montes			
Plano de: Revisión de esbozo do monte veciñal en man común de Doade (Exp 120/79)		Monte: Doade Pertenza: Veciños da parroquia de Doade Superficie clasificada: 586 Ha Superficie revisada: 536,17 Ha		Municipio: Sober	
Escala: 1:16.000	Plano 4. Situación posterior á revisión (ortofotografía)		Visto e prace Oxeiro de Servizo de Montes		Área Técnica de Montes de Xestión Pública Lugo, 11 de febreiro de 2016
Coordenadas UTM_Sist. Ref.: ETRS89					
 Doade_posterior		 Ramón Rozadillas Valverde		Santiago Fraga Sáenz Enxeñeiro de Montes	



XURADO PROVINCIAL DE MONTES VECIÑAIS EN MAN COMÚN.

Expediente nº: 6/2016

RESOLUCIÓN

PRESIDENTE:

Dna. M^a Olga Iglesias Fontal

VOGAIS:

D. Ramón Rozadillas Valverde

D. Luis Casais Fernández

D. Antonio José López-Acuña Herrero

SECRETARIA:

Dna. Lucía Belver Quiroga

Na cidade de Lugo, o día 15 de marzo de 2017, o Xurado Provincial de Montes Veciñais en Man Común, constituído polas persoas que á marxe se relacionan, reunido na sala de xuntas da Xefatura Territorial da Consellería do Medio Rural, adoptou a seguinte **RESOLUCIÓN**: Visto no día da data o expediente número 6/2016 para a posible clasificación como veciñal en man común do monte **DOADE (AMPLIACION)**, no concello de **SOBER**, iniciado por acordo do xurado do 29 de marzo de 2016, sendo vogal instructor **D. RAMON ROZADILLAS VALVERDE**, e resultando os seguintes:

ANTECEDENTES DE FEITO

PRIMEIRO: Aceptado o cargo polo vogal instructor (11-4-2016), iniciase o expediente 6/2016 (**a instancia de José Manuel Rodríguez González, como presidente da xunta reitora do MVMC de Doade**) e ponse, como encabezamento, a certificación da **acta** da sesión do xurado na que se acorda a iniciación do expediente e o nomeamento do vogal instructor.

SEGUNDO: O día 4-10-2016 solicítase ao Servizo de Montes, da Xefatura Territorial da Consellería do Medio Rural, certificación relativa a se o monte de referencia figura incluído ou non no catálogo dos de Utilidade Pública da provincia de **Lugo**.

TERCEIRO: O día 6-10-2016 recíbese un certificado do Servizo de montes, da Xefatura Territorial da Consellería do Medio Rural, no que consta que o monte **DOADE (AMPLIACIÓN)** non figura incluído no catálogo dos de Utilidade Pública da provincia de **Lugo**.

CUARTO: O día 6-10-2016 solicítanselle os seguintes documentos ao **Rexistro da Propiedade de Monforte de Lemos**:

- Certificación dos asentos que poidan afectar ao terreo en cuestión, con indicación do nome das persoas a favor das que estea inscrito, título de adquisición, liberdade de gravames ou cargas de calquera clase, inscritas ou anotadas, e que estean vixentes na actualidade, segundo os asentos
- Certificación de se algunha das devanditas cargas fora obxecto de transmisión ou estivese afecta a algunha responsabilidade, e as limitacións de dominio e condicións ou accións resolutorias ou rescisorias que estean vixentes na actualidade.

QUINTO: O día 7-11-2016 recíbese unha notificación do rexistro da propiedade mediante a que comunican que non é posible identificar as fincas propostas para ampliacións.



SEXTO: O día 15-12-2016 comunícaselle a iniciación do expediente ao **Servizo de Montes**, da Xefatura Territorial da Consellería do Medio Rural.

SÉTIMO: O día 15-12-2016 comunícaselle ao **Concello de Sober** a iniciación do expediente e envíase un **EDICTO** para a súa colocación no taboleiro de anuncios do concello, nos lugares de costume e nos asentamentos dos lugares e parroquia aos que pertence o monte.

OITAVO: O día 15-12-2016 comunícase a iniciación do expediente a José Manuel Rodríguez González, como presidente da xunta reitora da comunidade de Doade.

NOVENO: O día 15-12-2016 comunícase a iniciación do expediente ao **Rexistro da Propiedade de Monforte de Lemos** e solicítase a **ANOTACIÓN PREVENTIVA**.

DÉCIMO: O día 15-12-2016 envíase un **EDICTO** para a súa publicación no Diario Oficial de Galicia (DOG) e no Boletín Oficial do Estado (BOE) ca finalidade de comunicar a todas as persoas interesadas a iniciación do expediente e así poidan comparecer e intervir nel, na defensa dos seus dereitos e intereses.

DÉCIMO PRIMEIRO: O día 2-1-2017 aparece publicado o **EDICTO** no **DOG** número 1, páxina 139, mediante o que se publica a iniciación do expediente de clasificación do monte **DOADE (AMPLIACIÓN)**

DÉCIMO SEGUNDO: O día 5-1-2017 aparece publicado o **EDICTO** no **BOE** número 4, no Suplemento de Notificacións da Comunidade Autónoma de Galicia.

DÉCIMO TERCEIRO: O día 12-1-2017 recíbese unha notificación do Rexistro da Propiedade de Monforte de Lemos mediante a que comunican a imposibilidade de realizar a anotación preventiva solicitada por ser insuficientes os datos aportados.

DÉCIMO CUARTO: O día 17-2-2017 comunícaselle ao representante da comunidade de Doade o dereito da comunidade á elección de dúas persoas que poderán asistir (con voz pero sen voto) á reunión do xurado na que se estude o expediente do monte **DOADE (AMPLIACIÓN)**.

DÉCIMO QUINTO: O 6-3-2017 foi presentada a comunicación dos vogais representantes da comunidade de Doade na reunión do xurado. Resultaron elixidos: **José M. Rodríguez González** e **Euloxio López Gutiérrez**.

DÉCIMO SEXTO: Non se presentaron alegacións en contra durante a tramitación do expediente.

FUNDAMENTO DE DEREITO

1. O Xurado Provincial de Montes Veciñais en Man Común ten competencia e xurisdición para coñecer o expediente. Esta competencia élle atribuída polo artigo 9 da Lei 13/1989, do 10 de outubro, de montes veciñais en man común.
2. De acordo co artigo 1º da devandita lei, son montes veciñais en man común os que, con independencia da súa orixe, as súas posibilidades produtivas, o seu aproveitamento actual e a súa vocación agraria, pertencen á agrupacións veciñais na súa cualidade de grupos sociais e non como entidades administrativas, e se veñan aproveitando consuetudinariamente en réxime de comunidade sen asignación de cotas polos membros daquelas na súa condición de veciños.
3. Examinada a documentación do presente expediente, e posto que non constan alegacións en contra da clasificación, cabe manter o comprobado no estudo previo, realizado polo Servizo de Montes coa



elaboración da carpeta-ficha, e aceptar a proposta do instrutor.

Atendendo, ao tipo de aproveitamento comunitario que presenta, considérase que o monte de **DOADE (AMPLIACION)** reviste o carácter de veciñal en man común, conforme ao disposto no artigo 1 da devandita lei.

Vistos os antecedentes de feito e os fundamentos de dereito anteriores, o Xurado Provincial de Montes Veciñais en Man Común, **RESOLVE:**

CLASIFICAR como veciñal en man común o monte coas seguintes características:

Nome: **DOADE (AMPLIACIÓN)**
Pertenza: veciños/as da **parroquia de DOADE**
Parroquia: **DOADE**
Concello: **SOBER**
Superficie: **38,35 hectáreas**

Parcelas da ampliación e estremas:

Parcela 1: parcelas 328, 355, 356, 357 e 358 – polígono 29

Norte: polígono 157, parcelas 21, 19, 9, 8, 7, 6, 5, 4, 10, 2, 1, 187 do concello de Monforte de Lemos.

Leste: polígono 157, parcela 198 do concello de Monforte de Lemos.

Sur: polígono 290, parcelas 9020, 9025, 329.

Oeste: polígono 290, parcelas 9006, 267, 268, 264, 262, 263.

Parcela 2: parcela 354 – polígono 29

Norte: polígono 290, parcelas 9029, 291, 296, 293.

Leste: polígono 158, parcelas 50, 51 do concello de Monforte de Lemos.

Sur: polígono 290, parcelas 307, 306, 305, 304, 303, 300.

Oeste: polígono 290, parcela 297.

Parcela 3: parcelas 1049, 1115, 1226, 1227, 1228 e 1376 – polígono 33

Norte: polígono 33, parcelas 9016, 1045, 1048.

Leste: polígono 33, parcelas 1119, 1118, 1117, 1121, 1120, 1122, 9020.

Sur: polígono 33, parcelas 1116, 1123, 1124, 677, 676, 668, 639, 633, 1114.

Oeste: polígono 33, parcelas 9017, 1109, 1083, 1082.

Parcela 4: parcelas 895, 974 e 977 – polígono 32

Norte: polígono 32, parcelas 1157, 978, 976, 969, 973, 972, 971, 966, 904.

Leste: polígono 32, parcelas 897, 896, 892, 894.

Sur: polígono 32, parcela 9039 (camiño)

Oeste: polígono 32, parcela 9020 (camiño)

Tendo en conta esta ampliación, o MVMC da comunidade de DOADE conta cunha superficie de **613,27 hectáreas**.

Lugo, 15 de marzo de 2017



[Handwritten signatures]

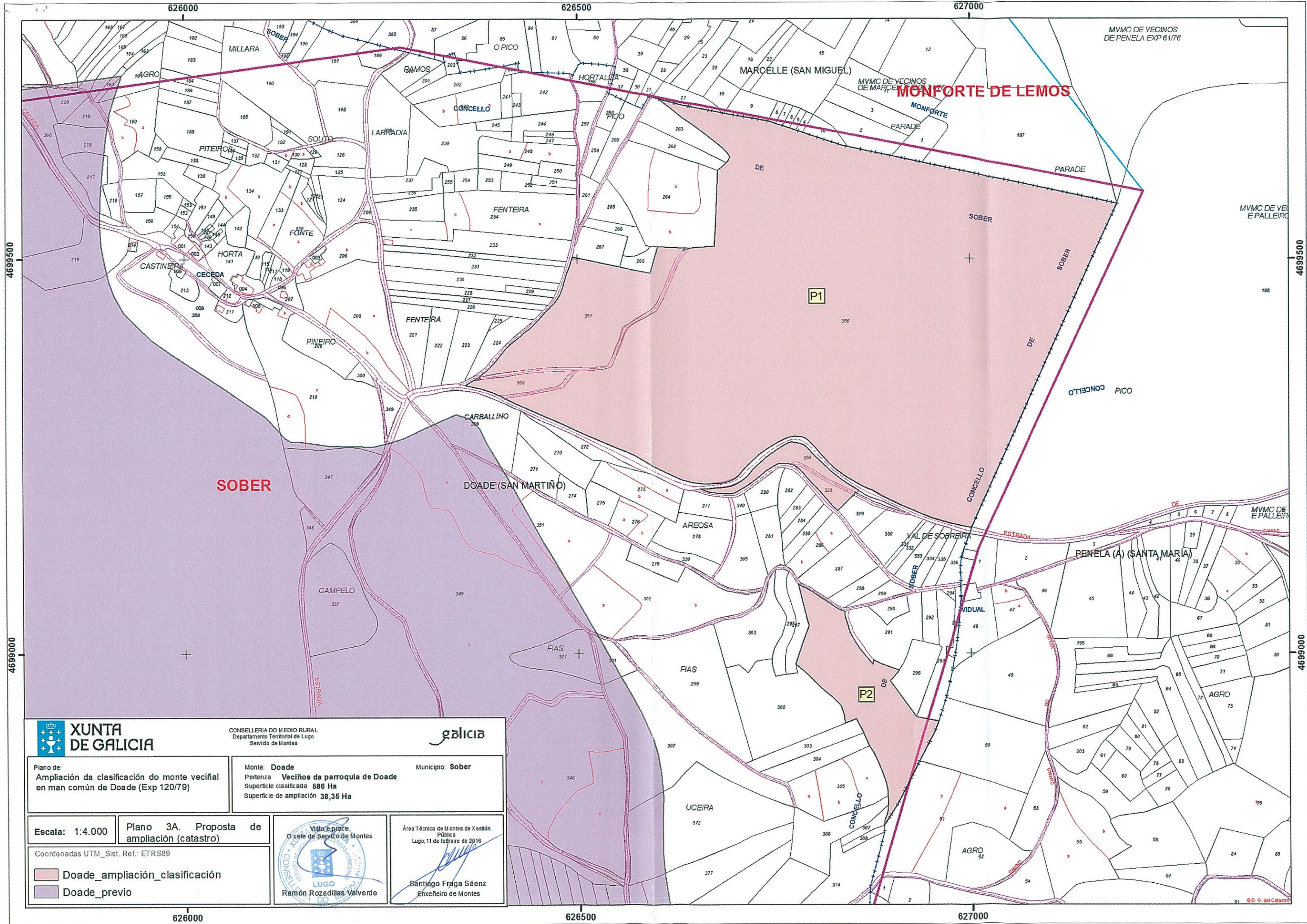

CONSELLERÍA DO MEDIO RURAL
Departamento Territorial de Lugo
Servizo de Montes



Plano de: Ampliación da clasificación do monte veciñal en man común de Doade (Exp 120/79)	Monte: Doade Pertenza Veciños da parroquia de Doade Superficie clasificada 686 Ha Superficie de ampliación 38,35 Ha	Municipio: Sober
---	--	-------------------------

Escala: 1:4.000	Plano 3A. Proposta de ampliación (catastro)	Visto e prace O xefe de Servizo de Montes	Área Técnica de Montes de Xestión Pública Lugo, 11 de febreiro de 2016
------------------------	--	--	---

Coordenadas UTM_Sist. Ref.: ETRS89		Santiago Fraga Sáenz Enxeñeiro de Montes
------------------------------------	--	---

Doade_ampliación_clasificación
 Doade_previo

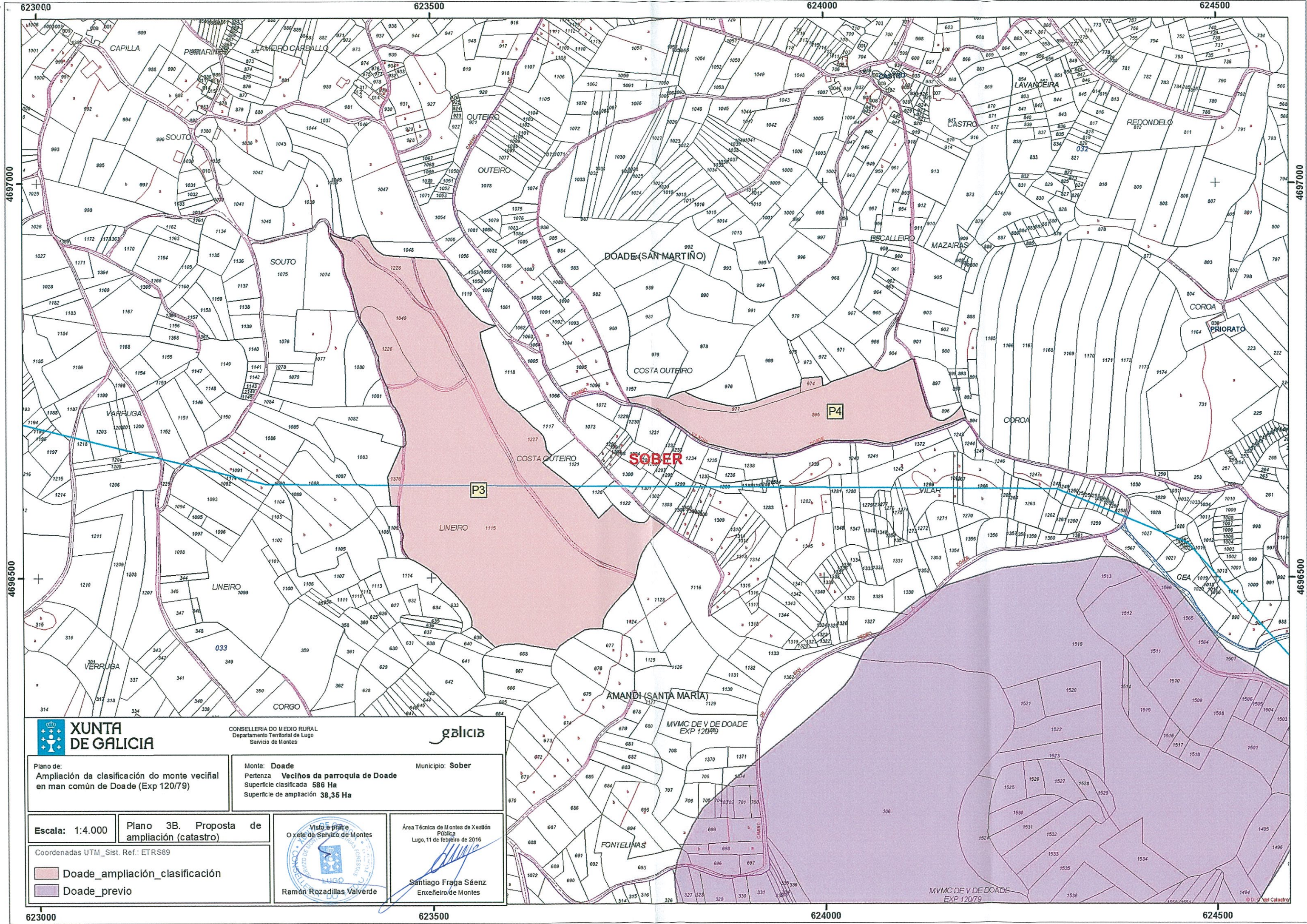

CONSELLERÍA DO MEDIO RURAL
Departamento Territorial de Lugo
Servizo de Montes

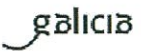

Plano de:
Ampliación da clasificación do monte veciñal
en man común de Doade (Exp 120/79)

Monte: Doade
Pertenza Veciños da parroquia de Doade
Superficie clasificada 586 Ha
Superficie de ampliación 38,35 Ha

Municipio: Sober

Escala: 1:4.000

Plano 3B. Proposta de
ampliación (catastro)

Coordenadas UTM_Sist. Ref.: ETRS89

- Doade ampliación clasificación
- Doade previo



Área Técnica de Montes de Xestión
Pública
Lugo, 11 de febreiro de 2016

Santiago Fraga Sáenz
Enxeñeiro de Montes

MVMC DE V. DE DOADE
EXP 120/79



Lucía Belver Quiroga, secretaria do Xurado Provincial de Montes Veciñais en Man Común de Lugo,

CERTIFICO:

Que na sesión celebrada polo xurado provincial o día **13 de decembro de 2017**, figura o seguinte acordo:

Monte DE DOADE (expedientes 120/79 e 6/2016), pertencente aos veciños da parroquia de DOADE, no termo municipal de SOBER. O servizo de montes, en informe emitido con data 22 de agosto de 2017, detecta un erro na superficie do monte, derivado da revisión de esbozo aprobada polo Xurado na reunión do 29 de marzo de 2016 e ampliación da clasificación aprobada polo Xurado con data 15 de marzo de 2017, na que non se tivo en conta a devandita revisión de esbozo. Segundo informa o servizo de montes, elabórase un novo plano que recolle todos os cambios a nivel gráfico e de superficie. Considerando o disposto no artigo 109.2 da lei 39/2015, que establece que as Administracións Públicas poderán rectificar, en calquera momento, de oficio ou a instancia dos interesados, os erros materiais, de feito ou aritméticos existentes nos seus actos, propónse corrixir o erro quedando o monte cunha superficie de **574,52 ha**. En vista do anterior, o Xurado, por unanimidade, ACORDA, rectificar o erro constatado e proceder ás oportunas correccións no expediente de conformidade co informe do Servizo de Montes.

Para que conste, expido este certificado co visto e prace da xefa territorial da Consellería do Medio Rural, presidenta do xurado.



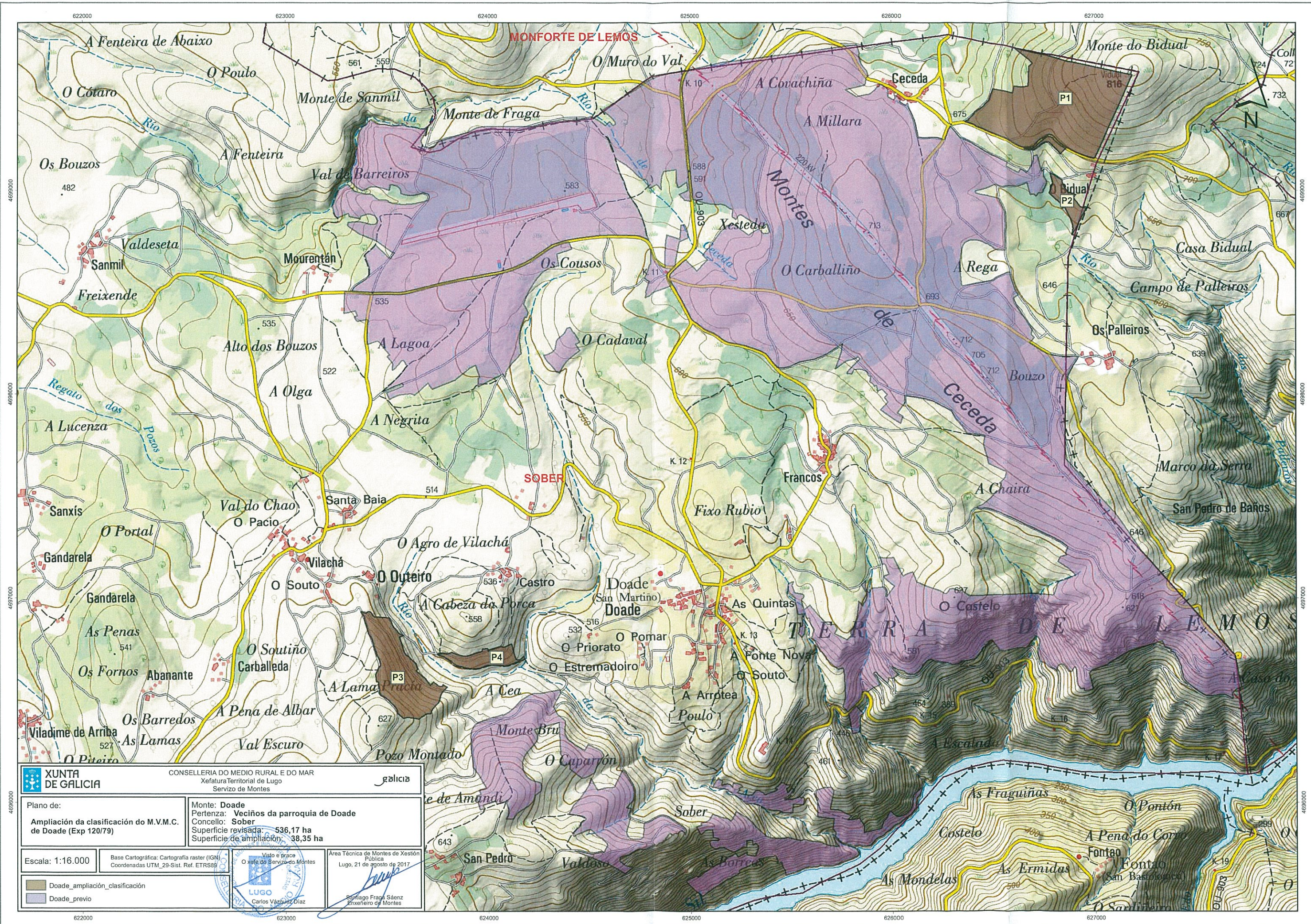

XUNTA DE GALICIA CONSELLERÍA DO MEDIO RURAL E DO MAR Xefatura Territorial de Lugo Servizo de Montes	
Plano de: Ampliación da clasificación do M.V.M.C. de Doade (Exp 120/79)	Monte: Doade Pertenza: Veciños da parroquia de Doade Concello: Sober Superficie revisada: 536,17 ha Superficie de ampliación: 38,35 ha
Escala: 1:16.000 Base Cartográfica: Cartografía raster (IGN) Coordenadas UTM, 29-Sist. Ref. ETRS89	Área Técnica de Montes de Xestión Pública Lugo, 21 de agosto de 2017 Santiago Fraga Sáenz Enxeñeiro de Montes