

ID: 1124

LUGO	TABOADA
PROVINCIA:	MUNICIPIO:

8 0/77

CARPETA-FICHA DEL MONTE:

" PENA MAYOR, BOUZÓN y COTO DA LAGOA "

COMUNIDAD PROPIETARIA

V^s:

GIAN (P^a)

CLAVE DEL MONTE

PROVINCIA	MUNICIPIO	COMUNIDAD PROPIETARIA	MONTE
LU	60	13.	1

SUPERFICIE

HECTAREAS
671

80/77

En la ciudad de Lugo a veinte de julio de mil novecientos setenta y ocho, reunido el Jurado Provincial de Montes Vecinales en Mano Común, en la Sala de Juntas del Gobierno Civil, acordó la clasificación del monte "PEÑA MAYOR, BOUZON Y COTO DA LAGOA" como monte Vecinal en Mano Común, a tenor de la siguiente resolución:

Visto en el día de la fecha el expediente de clasificación del monte "PEÑA MAYOR, BOUZON Y COTO DA LAGOA", expediente nº 80/77 del ayuntamiento de Taboada, a promovido a instancia de la Administración Forestal y,

RESULTANDO.- que con fecha ocho de julio de 1.977, el Jurado Provincial de Montes Vecinales en Mano Común, acordó la iniciación y tramitación del expediente de clasificación del monte "PEÑA MAYOR, BOUZON Y COTO DA LAGOA", designando como instructor al vocal DON MANUEL MARTINEZ GARRIDO.

RESULTANDO.- que con fecha 15 de septiembre de 1.977, se dictó providencia por la que se da comienzo al expediente de clasificación nº 80/77 poniendo por cabeza del mismo copia de acuerdo del Jurado Provincial y la documentación aportada.

RESULTANDO.- que con fecha 15 de septiembre de 1.977, se dictó providencia recabando del ayuntamiento de Taboada, para que aportara:

a) Certificación del Registro de la Propiedad, relativa al monte de "PEÑA MAYOR, BOUZON Y COTO DA LAGOA", de 671 Ha. sito en la parroquia de Gián; b) Certificación del Inventario de Bienes Municipales, relativa al monte "PEÑA MAYOR, BOUZON Y COTO DA LAGOA"; c) Certificación del acuerdo municipal relativo al Consorcio con la Administración Forestal para la repoblación de dicho monte.

RESULTANDO.- que con fecha 15 de septiembre de 1.977, se recabó de la Administración Forestal I. C. O.N.A. certificación relativa a si el monte "PEÑA MAYOR, BOUZON Y COTO DA LAGOA", de la parroquia de Gián, del ayuntamiento de Taboada, figura incluido dentro del Catálogo de Montes de Utilidad Pública.

RESULTANDO.- que con fecha 15 de septiembre de 1.977, se remitió edicto al B. C. de la Provincia y al ayuntamiento de Taboada poniendo en conocimiento de todos los interesados la incoación del presente expediente de clasificación a fin de que pudieran comparecer e intervenir en él, en defensa de sus derechos e intereses.

RESULTANDO.- que con fecha 17 de octubre de 1.977, se recibió certificación del Instituto Nacional para la Conservación de la Naturaleza, acreditativa de que el monte de "PEÑA MAYOR, BOUZON Y COTO DA LAGOA", en la parroquia de Gián, ayuntamiento de Taboada no forma parte de los incluidos dentro del Catálogo de los de Utilidad Pública de la provincia de Lugo.

RESULTANDO.- que con fecha 3 de noviembre de 1.977, se recibió ejemplar del B. C. de la provincia nº 251 en el que se inserta Edicto relacionado con el monte de "PEÑA MAYOR, BOUZON Y COTO DA LAGOA", del ayuntamiento de Taboada, expediente 80/77.

RESULTANDO.- que con fecha 24 de octubre de 1.977, se recibió certificado del ayuntamiento de Taboada, en el que se hace constar que el monte "PEÑA MAYOR, BOUZON Y COTO DA LAGOA", FIGURA en el Inventario de Bienes Municipales y que figura inscripto en el Registro de la Propiedad de Chantada con fecha 23 de noviembre de 1.967 en el libro 83, folio 31, finca 10.129 inscripción 1ª.

RESULTANDO.- que con fecha 2ª de octubre de 1.977 se recibió certificado del ayuntamiento de Taboada, en el que se hace constar que el monte "BOUZON" figura inscripta en el Inventario de Bienes Municipales, que figura inscripta en el Registro de la P

de 1.967 en el libro 83, folio 12, finca 10110, inscripción 1ª.

RESULTANDO.- Que con fecha 24 de octubre de 1.977, se recibió certificación del secretario del ayuntamiento de Taboada en la que se hace constar que el monte "COSTA DE MONTE ALEGRE O PENNA MAYOR", figura incluido en el Inventario de Bienes municipales y consta asimismo inscripto en el Registro de la Propiedad de Chartada con fecha 23 de noviembre de 1.967, en el libro 83, folio 32, finca 10130 inscripción 1ª.

RESULTANDO.- Que con fecha 24 de octubre de 1.977, se recibió del ayuntamiento de Taboada, fotocopia del acuerdo y bases del consorcio para la repoblación del monte "COSTA DE PENNA MAYOR" y monte de "GIANE".

RESULTANDO.- Que en el expediente de investigación que figura unido en cuerda floje consta comparecencia de vecinos de la parroquia de Gian, en la que manifiestan, que en términos de la parroquia de Gian, hubo unos montes procedentes de antiguos foros, de algunos de los cuales conservan carta foral del año 1.685 que desde tiempo inmemorial están en posesión de los vecinos de la parroquia si bien cada lugar aprovecha siempre los montes comprendidos en sus foros.

Parte de estos montes como el conocido por "PENNA MAYOR, BOUZON Y COTO DA LAGOA" y alguno otro fueron ocupados por el Patrimonio Forestal del Estado, hace unos 20 años.

A los posibles beneficios sobre tales repoblaciones se consideran con derecho todos los vecinos de la parroquia en la forma establecida por la Ley de Montes Vecinales en Mano Común.

RESULTANDO.- No se recibió ninguna reclamación contra la clasificación del monte "PENNA MAYOR, BOUZON Y COTO DA LAGOA".

RESULTANDO.- Que en la instrucción del expediente se han cumplido los trámites y formalidades que establece la Ley de Montes Vecinales en Mano Común de 27 de julio de 1.968 y su Reglamento de 26 de febrero de 1.970 así como la Ley de Procedimiento Administrativo de 17 de julio de 1.958.

Vistas las citadas Leyes y Reglamento y disposiciones de pertinente aplicación.

CONSIDERANDO.- Que el Jurado Provincial de Montes Vecinales en Mano Común tiene competencia y jurisdicción para conocer del expediente el cual fue promovido por la Administración Forestal con capacidad y legitimación para ello, haciéndose formular la iniciación y tramitación del expediente en lugar, forma y tiempo, todo ello a tenor de lo dispuesto en los artículos 10 y 11 de la Ley de Montes Vecinales en Mano Común y 10 y 18 de su Reglamento.

CONSIDERANDO.- Que para determinar si un monte merece la calificación de vecinal en mano común se hace preciso concretar si en el mismo concurren los requisitos reales que establecen la Ley de Montes Vecinales en Mano Común, de su artículo 1º así como el artículo 1º de su Reglamento, a saber:

a) Que su pertenencia está atribuida a determinados vecinos agrupados en aldeas, lugares o parroquias en calidad de tales, en proindivisión con independencia de su origen en comunidad germánica o mano común, b) Que tal comunidad de vecinos no esté constituida formalmente en entidad municipal.

CONSIDERANDO.- Que el monte "PENA MAYOR, BOUZON Y COTO DA LA GOA" está perfectamente identificado, tanto por el ayuntamiento de TABOADA, como por la Administración Forestal y en tal concepto fué Consorciado, asimismo fué identificado por los vecinos que comparecieron en el expediente de investigación unido, los cuales se consideran con derecho a los aprovechamientos que sobre el citado monte puedan obtenerse a partes iguales.

CONSIDERANDO.- Que cualquiera que hubiese sido la propiedad de monte en tiempos remotos, los efectos de la prescripción extraordinaria, regulada por el artículo 1.959 del Código Civil, legitiman la titularidad de los actuales aprovechadores.

Este Jurado Provincial de Montes Vecinales en Mano Común, en sesión del día de la fecha a la vista de los antecedentes y consideraciones reseñadas, ha acordado:

1.º.- Clasificar el monte "PENA MAYOR, BOUZON Y COTO DA LA GOA" como se describe en el expediente 80/77 como Monte Vecinal en Mano Común, perteneciente a los vecinos de la parroquia de Gián, ayuntamiento de Taboada.

2.º.- Que se emita certificación de la resolución firme de este Jurado al Registrador de la Propiedad, para la inscripción del monte a nombre de la comunidad titular del mismo, a tenor de lo dispuesto en el apartado a) del artículo 30 del Reglamento de Montes Vecinales en Mano Común.

Lugo, 6 de septiembre de 1.978.

[Handwritten signature]

[Handwritten signature]

[Handwritten signature]

[Handwritten signature]

[Handwritten signature]

[Handwritten signature]

Prov.º	Municipio	Comunidad Prop.º	N.º monte
LU	60	13	1

CLAVE DEL MONTE

• 3.- ESTADO FISICO

Pe.º Índice

3.1 SITUACION. ALTITUD. ACCESOS.

Estos montes de la parroquia de GIAN están situados en la zona periférica del término parroquial, formados por una serie de parcelas independientes entre sí, separadas por las fincas particulares del centro de la parroquia y las de otros valles. Como parcelas más importantes en superficie pueden ser señaladas las de PENA MAYOR en el N.E. llegando a los límites con término municipal de Portomarín, de la Bouzón en el extremo S. bajando a la confluencia del río del mismo nombre con el Miño, y "Castros" al N. del Lugar de Recemocelle, en la margen izquierda del río Edreira.

El terreno es bastante accidentado, con pendientes relativamente fuertes, sobre todo en las bajadas al río Bouzón; las altitudes oscilan entre los 350 y 751 m.

Los únicos accesos directos son los caminos de servicio desde los pueblos, enlazados por el centro de la parroquia con la carretera que llega a Gián, enlazada por el N. con la de Lugo a Portomarín.

3.2 SUPERFICIE.

En conjunto, 671 Has., obtenidas mediante planimetrado sobre 1/25.000.

Prov.*	Munic.*	Comunidad Prop.*	N.º monte
LU	60	13	1

Ref.º Indice

CLAVE DEL MONTE

3.3

LINDEROS.

Los del término parroquial son:

N.- Término y montes de la parroquia de Mesonfrio y término municipal de Portomarín.

E.- Término municipal de Portomarín.

S.- Rio Miño, hoy embalse de Belesar.

O.- Rio Bouzón, dividiendo con términos de las parroquias de Insua El Salvador y de Santa Eulalia de Vilar de Cabalos.

3.4

DESCRIPCION DEL PERIMETRO.

El perímetro de todo el término redondo de la parroquia de GIAN, comprendiendo todos los montes, las fincas particulares y los mismos pueblos, puede describirse empezando por el extremo N.O. en Marco da Vereá, donde tambien concurren los términos de las parroquias de Santa Eulalia de Vilar de Cabalos, de Vilameñe y de Mesonfrio.

Por el N. divide con términos y montes de la parroquia de Mesonfrio desde Marco da Vereá en dirección N.E., primero bajando por el Rego de Valdegua a cruzar el rio Edreira, de donde sube por Fonte do Frade y Pena Mayor o Pena do Porro hasta Marco da Cruz, donde ya entra término municipal de Portomarín, con el que sigue la mojenera hacia el S.E. por Madorras de Castrillón y Madorras de Camino Real hasta subir a Castrillón.

Por el E. divide con término municipal de Portomarín desde el Alto de Castrillón bajando hacia el S.E. por Penas de Cunqueiro y Coto do Marco, y por el arroyo de Rexoá baja al arroyo Reconco y por éste al arroyo de Samogo y al rio Miño, hoy embalse de Belesar.

Ref. Índice	CLAVE DEL MONTE	Prov.ª	Munic.ª	Cantidad Prop.ª	N.º monte
<p>••• 3.4</p>	<p>Por el S. baja por el río Miño, hoy embalse de Belesar, desde la desembocadura del río Jamogo hasta la del río Bouzón.</p> <p>Por el O. sube hacia el N.O. por el río Bouzón, dividiendo primero con términos de la parroquia de Insua El Salvador hasta el arroyo de Portocelo, y después con términos y montes de la parroquia de Santa Eulalia de Vilar de Cabalos hasta Porto Edreira, de donde sube por Pena Dola y Rego de Valdegua hasta el Marco da Vereaa, donde se comenzó.</p>	LU	60	13	1
<p>3.5</p>	<p>OBSERVACION SOBRE LIMITE CON FINCAS PARTICULARES</p> <p>El límite de estos montes de GIAN con fincas particulares no puede ser muy preciso si se tiene en cuenta que éstas han invadido terrenos de monte que han sido parcelados. Se ha llegado con los límites de éstos hasta donde existe seguridad o duda razonable de que puede pertenecer al monte de referencia.</p> <p>En caso de que estos montes de GIAN llegaran a ser calificados como vecinales en mano común, tal vez fuera necesario un deslinde parcial de en tal colindancia con particulares, siguiendo los criterios tenidos en cuenta en tal calificación.</p>				



DONA LUCÍA BELVER QUIROGA, SECRETARIA DO XURADO PROVINCIAL DE MONTES VECIÑAIS EN MAN COMÚN,

CERTIFICA:

Que na sesión celebrada polo Xurado Provincial con data 27 de xuño de 2016, figura o acordo seguinte:

<< 5. Varios:

h) Monte PENA MAIOR, BOUZÓN E COTO DA LAGOA (expediente 80/77), pertencente aos veciños da parroquia de XIÁN, no termo municipal de **TABOADA**, e clasificado como veciñal en man común por resolución do Xurado Provincial con data 20 de xullo de 1978. Con data 7 de abril de 2016 ten entrada copia autenticada de sentenza firme ditada polo Xulgado de 1ª Instancia e Instrución nº 1 de Chantada, con data 6 de novembro de 2015, recaída no Procedemento Ordinario 345/2015, na que, estimando a demanda presentada declárase: << (...) que las fincas descritas en el hecho primero de la demanda son propiedad del demandante D. Mario Lage García y comunidad en cuyo beneficio acciona (...) que las fincas descritas en el hecho segundo de la demanda son propiedad del demandante D. José Carlos Ulloa García y comunidad en cuyo beneficio acciona (...) que las fincas descritas en el hecho tercero A) de la demanda son propiedad del demandante D. Gerardo García Blanco (...) que las fincas descritas en el hecho tercero B) de la demanda son propiedad de la demandante Dña. Felicitas García Blanco (...) que las fincas descritas en el hecho tercero C) de la demanda son propiedad del demandante D. Faustino García Blanco (...) que las fincas descritas en el hecho tercero D) de la demanda son propiedad del demandante D. Nemesio García Blanco (...) condenar a la comunidad del monte vecinal en mano común de Santa María de Xián, Taboada a estar y pasar por las anteriores declaraciones (...) >>. Dado traslado da documentación ao Servizo de Montes, con data 30 de maio de 2016 emítese informe (nº. 100), especificando as modificacións resultantes, quedando o monte PENA MAIOR, BOUZÓN E COTO DA LAGOA cunha superficie de 748,75 hectáreas. Xúntase esbozo da situación actual do monte veciñal afectado. Examinada a devandita sentenza, o Xurado, por unanimidade, **ACORDA**, dar cumprimento ao establecido na mesma, procedendo ás correccións oportunas, coa incorporación do esbozo referido ao expediente de clasificación.

(...) >>

E para que conste, para a súa remisión a **parte interesada**, e sen prexuízo da ulterior aprobación da **ACTA** da sesión á que se fai referencia, expido a presente co V. e Pr. do Sr. Xefe Territorial da Consellería do Medio Rural, Presidente do Xurado, en Lugo, a 4 de xullo de 2016.



Vº e Pr.
O XEFE TERRITORIAL
PRESIDENTE DO XURADO,

José Ramón Losada Fernández.

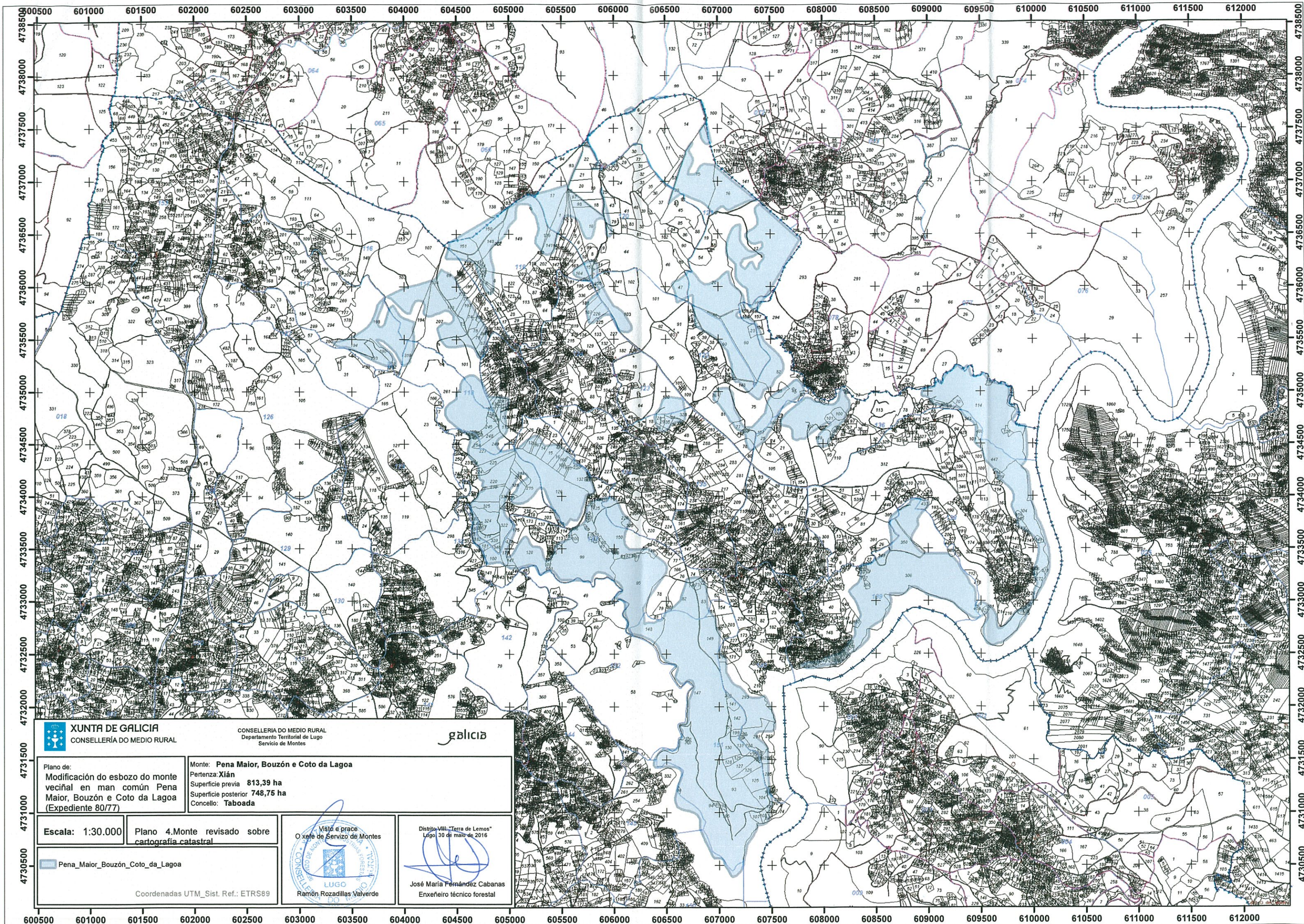

 XUNTA DE GALICIA CONSELLERÍA DO MEDIO RURAL		CONSELLERÍA DO MEDIO RURAL Departamento Territorial de Lugo Servicio de Montes			
Plano de: Modificación do esbozo do monte veciñal en man común Pena Maior, Bouzón e Coto da Lagoa (Expediente 80/77)		Monte: Pena Maior, Bouzón e Coto da Lagoa Pertenza: Xián Superficie previa 813,39 ha Superficie posterior 748,75 ha Concello: Taboada			
Escala: 1:30.000		Plano 4.Monte revisado sobre cartografía catastral			
		 Visión a prace O xefe de Servizo de Montes LUGO Ramón Rozadillas Valverde		Distrito VIII: "Terra de Lemos" Lugo 30 de maio de 2016  José María Fernández Cabanas Enxeñeiro técnico forestal	
Coordenadas UTM_Sist. Ref.: ETRS89					



Lucía Belver Quiroga, secretaria do Xurado Provincial de Montes Veciñais en Man Común de Lugo,

CERTIFICO:

Que na sesión celebrada polo xurado provincial o día **15 de marzo de 2017**, figura o seguinte acordo:

<< Monte PENA MAIOR, BOUZÓN E COTO DA LAGOA (expediente 80/77), pertencente aos veciños da parroquia de XIÁN, no termo municipal de TABOADA, e clasificado como veciñal en man común por resolución do Xurado Provincial con data 20 de xullo de 1978. Con data 4 de outubro de 2016 ten entrada copia autenticada de **sentenza firme** ditada polo Xulgado de 1ª Instancia e Instrución nº 1 de Chantada, con data 13 de xuño de 2016, recaída no **Procedemento Ordinario 46/2016**, na que, estimando a demanda presentada declárase: << (...) que Doña Visitación Grandas López y Don Jaime Vázquez Mourelle son dueños en pleno dominio de la siguiente finca: - Rústica: Monte denominado "Serríña" sita en la Parroquia de Xián, municipio de Taboada, de la superficie de 2 hectáreas, 54 áreas y 45 centiáreas (...) Dicha finca es la parcela 187 del polígono 124 del Ayuntamiento de Taboada (...) >>. Dado traslado da documentación ao Servizo de Montes, con data 26 de xaneiro de 2017 emítese informe (nº. 13/16), especificando as modificacións resultantes, quedando o monte PENA MAIOR, BOUZÓN E COTO DA LAGOA cunha superficie de 747,5 hectáreas. Xúntase esbozo da situación actual do monte veciñal afectado. Examinada a devandita sentenza, o Xurado, por unanimidade, ACORDA, dar cumprimento ao establecido nela, procedendo ás correccións oportunas, coa incorporación do esbozo referido ao expediente de clasificación. >>

Para que conste, expido este certificado co visto e praxe da xefa territorial da Consellería do Medio Rural, presidenta do xurado.

Lugo, 30 de marzo de 2017



V. e pr.
A xefa territorial
Presidenta do xurado
M^a Olga Iglesias Fontal



Lucía Belver Quiroga, secretaria do Xurado Provincial de Montes Veciñais en Man Común de Lugo,

CERTIFICO:

Que na sesión celebrada polo xurado provincial o día **15 de marzo de 2017**, figura o seguinte acordo:

<< Monte PENA MAIOR, BOUZÓN E COTO DA LAGOA (expediente 80/77), pertencente aos veciños da parroquia de XIÁN, no termo municipal de TABOADA, e clasificado como veciñal en man común por resolución do xurado provincial con data 20 de xullo de 1978. Con data 18 de outubro de 2016 ten entrada copia autenticada de **sentenza** firme ditada polo Xulgado de 1ª Instancia e Instrución nº 1 de Chantada, con data 13 de xuño de 2016, recaída no **Procedemento Ordinario 35/2016**, na que, estimando a demanda presentada declárase: << (...) que Don Daniel Gil Vázquez Mourelle y Doña Olga Blanco Vázquez son dueños en pleno dominio de las siguientes fincas: - CASTRILLÓN, (parcela 1 del Polígono 120) con referencia catastral número 27060A120000010000ES, y - COTEIRO (Parcela 141 del Polígono 119), con referencia catastral número 27060A119001410000EX, por lo que en consecuencia, DECLARO que la resolución adoptada por el Jurado Provincial de Montes en el expediente de clasificación 80/77 clasificando el Monte Vecinal en Mano Común de Pena Maior, Bouzón e Coto da Lagoa, no corresponde ni afecta a las citadas fincas, por lo que el esbozo o croquis que figura en el citado expediente carece de valor probatorio y eficacia jurídica en cuanto pueda afectar a las mismas, debiendo procederse a la corrección de dicho croquis (...) >>. Dado traslado da documentación ao Servizo de Montes, con data 2 de marzo de 2017 emítese informe (nº. 26/16), especificando as modificacións resultantes, quedando o monte PENA MAIOR, BOUZÓN E COTO DA LAGOA cunha superficie de **742,9 hectáreas**. Xúntase esbozo da situación actual do monte veciñal afectado. Examinada a devandita sentenza, o xurado, por unanimidade, ACORDA dar cumprimento ao establecido nela, procedendo ás correccións oportunas, coa incorporación do esbozo referido ao expediente de clasificación. >>

Para que conste, expido este certificado co visto e praxe da xefa territorial da Consellería do Medio Rural, presidenta do xurado.





Lugo, 30 de marzo de 2017

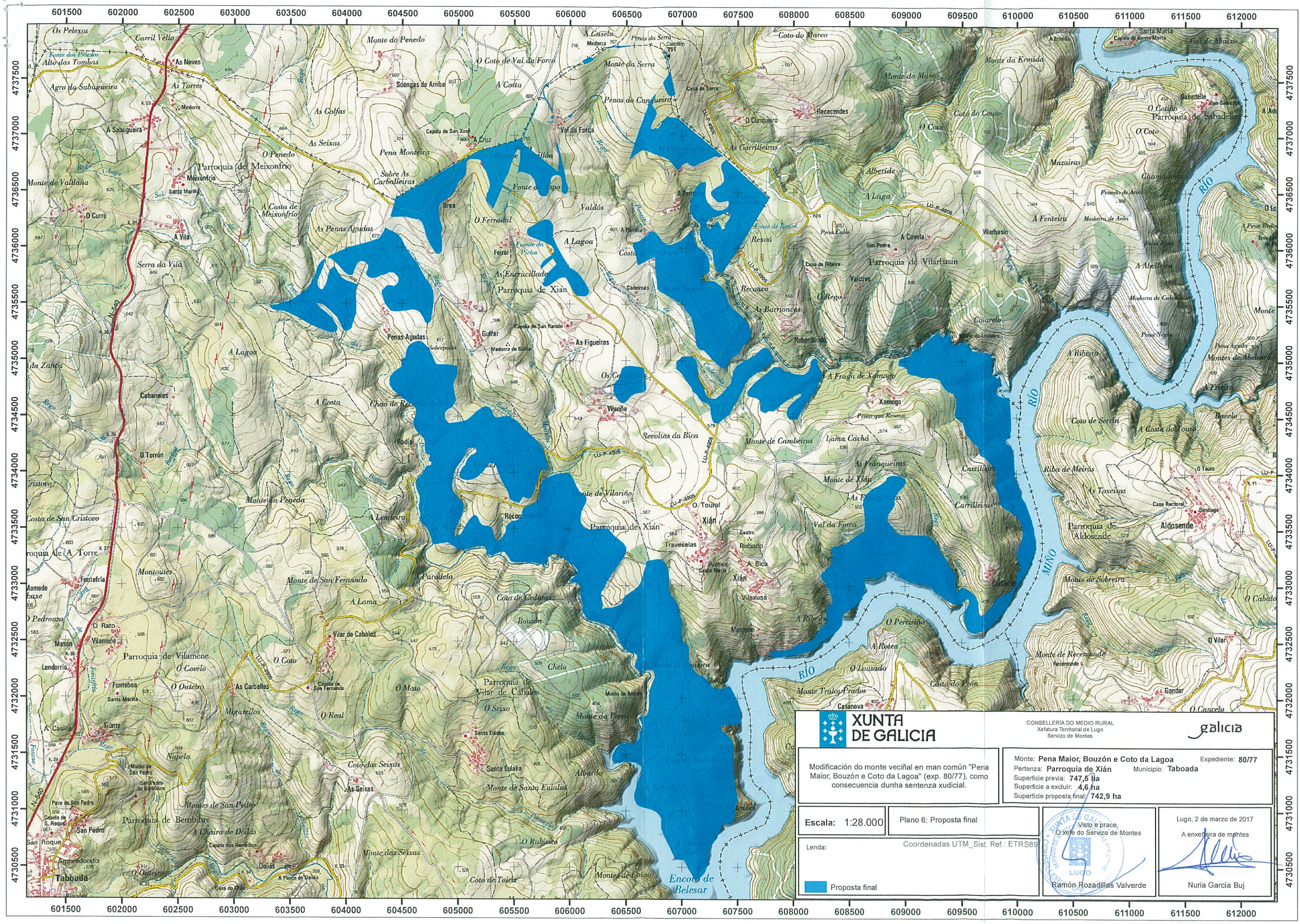

V. e pr.
A xefa territorial
Presidenta do xurado

Mª Olga Iglesias Fontal



 XUNTA DE GALICIA		CONSELLERÍA DO MEDIO RURAL Xelatura Territorial de Lugo Servizo de Montes			
Modificación do monte veciñal en man común "Pena Maior, Bouzón e Coto da Lagoa" (exp. 80/77), como consecuencia dunha sentenza xudicial.		Monte: Pena Maior, Bouzón e Coto da Lagoa Pertenza: Parroquia de Xián Superficie previa: 747,5 ha Superficie a excluir: 4,6 ha Superficie proposta final: 742,9 ha		Expediente: 80/77 Municipio: Taboada	
Escala: 1:28.000		Plano 6: Proposta final			
Lenda:		Coordenadas UTM_Sist. Ref.: ETRS89			
 Proposta final				Visto e prace, O Xefe do Servizo de Montes	
				Lugo, 2 de marzo de 2017 A enxeñeira de montes	
		Ramón Rozadillas Valverde		Nuria Garcia Buj	



Lucía Belver Quiroga, secretaria do Xurado Provincial de Montes Veciñais en Man Común de Lugo,

CERTIFICO:

Que na sesión celebrada polo xurado provincial o día **21 de xuño de 2017**, figura o seguinte acordo:

Monte PENA MAIOR, BOUZÓN E COTO DA LAGOA (expediente 80/77), no termo municipal de TABOADA, e clasificado como veciñal en man común por resolución do Xurado Provincial con data 20 de xullo de 1978. Con data 14 de novembro de 2016 ten entrada copia autenticada de sentenza firme ditada polo Xulgado de 1ª Instancia e Instrución nº 1 de Chantada, con data 18 de decembro de 2015, recaída no **Procedemento Ordinario 335/2015**, na que, estimando a demanda presentada declárase: << (...) que a finca descrita en el hecho primero de la demanda, y en particular el tramo o sección de la misma clasificada como monte en mano común de Pena Maior, Bouzón y Coto da Lagoa, es de propiedad de la parte actora (...) sin que la misma tenga la condición de Monte Vecinal en Mano Común (...) >>. Dado traslado da documentación ao Servizo de Montes, con data 9 de marzo de 2017 emítese informe (nº. 33/2016), especificando as modificacións resultantes, quedando o monte PENA MAIOR, BOUZÓN E COTO DA LAGOA cunha superficie de 730 hectáreas. Xúntase esbozo da situación actual do monte veciñal afectado. Examinada a devandita sentenza, o Xurado, por unanimidade, ACORDA, dar cumprimento ao establecido nela, procedendo ás correccións oportunas, coa incorporación do esbozo referido ao expediente de clasificación.

Para que conste, expido este certificado co visto e praxe da xefa territorial da Consellería do Medio Rural, presidenta do xurado.

Lugo, 27 de xuño de 2017

V. e pr.
A xefa territorial
Presidenta do xurado
Mª Olga Iglesias Fontal





Lucía Belver Quiroga, secretaria do Xurado Provincial de Montes Veciñais en Man Común de Lugo,

CERTIFICO:

Que na sesión celebrada polo xurado provincial o día **21 de xuño de 2017**, figura o seguinte acordo:

Monte PENA MAIOR, BOUZÓN E COTO DA LAGOA (expediente 80/77), pertencente aos veciños da parroquia de XIÁN, no termo municipal de TABOADA, e clasificado como veciñal en man común por resolución do Xurado Provincial con data 20 de xullo de 1978. Con data 2 de decembro de 2016 teñen entrada copias autenticadas de sentenzas firmes ditadas polo Xulgado de 1ª Instancia e Instrución nº 1 de Chantada, con data 6 de maio de 2016, recaídas no **Procedementos Ordinarios 79/2016 e 80/2016**, nas que, estimando as demandas presentadas declárase, respectivamente: << (...) que Don Francisco Santos López e Doña María del Carmen Geada Fuentes son respectivamente dueños en pleno dominio de las siguientes fincas: - Rústica: Don Francisco, de la finca rústica denominada "Rego de Baldosos o Lagoa" sita en la parroquia de Xián, destinada en su mayor parte a prado, de la superficie aproximada de 95 áreas y 75 centiáreas (...) Dicha finca es la parcela 12 del polígono 120 del Ayuntamiento de Taboada (...) Doña María del Carmen, de la finca rústica denominada "Rego de Baldosos o Lagoa" sita en la Parroquia de Xián, municipio de Taboada, destinada en su mayor parte a prado, de la superficie aproximada de 68 áreas y 89 centiáreas (...) dicha finca es la parcela 11 del polígono 120 del Ayuntamiento de Taboada (...) >>.

<< (...) que Don José Navia Fontao es dueño en pleno dominio de las siguientes fincas: - Rústica denominada "Xesteira" sita en la parroquia de Xián, destinada en su mayor parte a monte y carballeira, de la superficie aproximada de 1 hectárea, 17 áreas y 98 centiáreas (...) Dicha finca es la parcela 16 del polígono 133 del Ayuntamiento de Taboada (...) - Rústica denominada "Prado Reboredo" sita en la parroquia de Xián, destinada en su mayor parte a monte y carballeira, de la superficie aproximada de 2 hectáreas, 90 áreas y 66 centiáreas (...) Dicha finca es la parcela 26 del polígono 133 del Ayuntamiento de Taboada (...). Dado traslado da documentación ao Servizo de Montes, con data 20 de marzo de 2017 emítese informe (nº. 42 e 43/16), especificando as modificacións resultantes, quedando o monte PENA MAIOR, BOUZÓN E COTO DA LAGOA cunha superficie de **729 hectáreas**. Xúntase esbozo da situación actual do monte veciñal afectado. Examinada a devandita sentenza, o Xurado, por unanimidade, ACORDA, dar cumprimento ao establecido nela, procedendo ás correccións oportunas, coa incorporación do esbozo referido ao expediente de clasificación.

Para que conste, expido este certificado co visto e praxe da xefa territorial da Consellería do Medio Rural, presidenta do xurado.

Lugo, 27 de xuño de 2017

V. e pr.
A xefa territorial
Presidenta do xurado
Mª Olga Iglesias Fontal





Asinado por IGLESIAS FONTAL, MARIA OLGA
Cargo: Xefa Territorial, Presidenta do Xurado Provincial
de MVMC
Data e hora: 27/06/2017 14:38:43

Asinado por BELVER QUIROGA, LUCIA
Cargo: Lugo - Secretaria do Xurado Provincial de MVMC
Data e hora: 27/06/2017 14:16:17

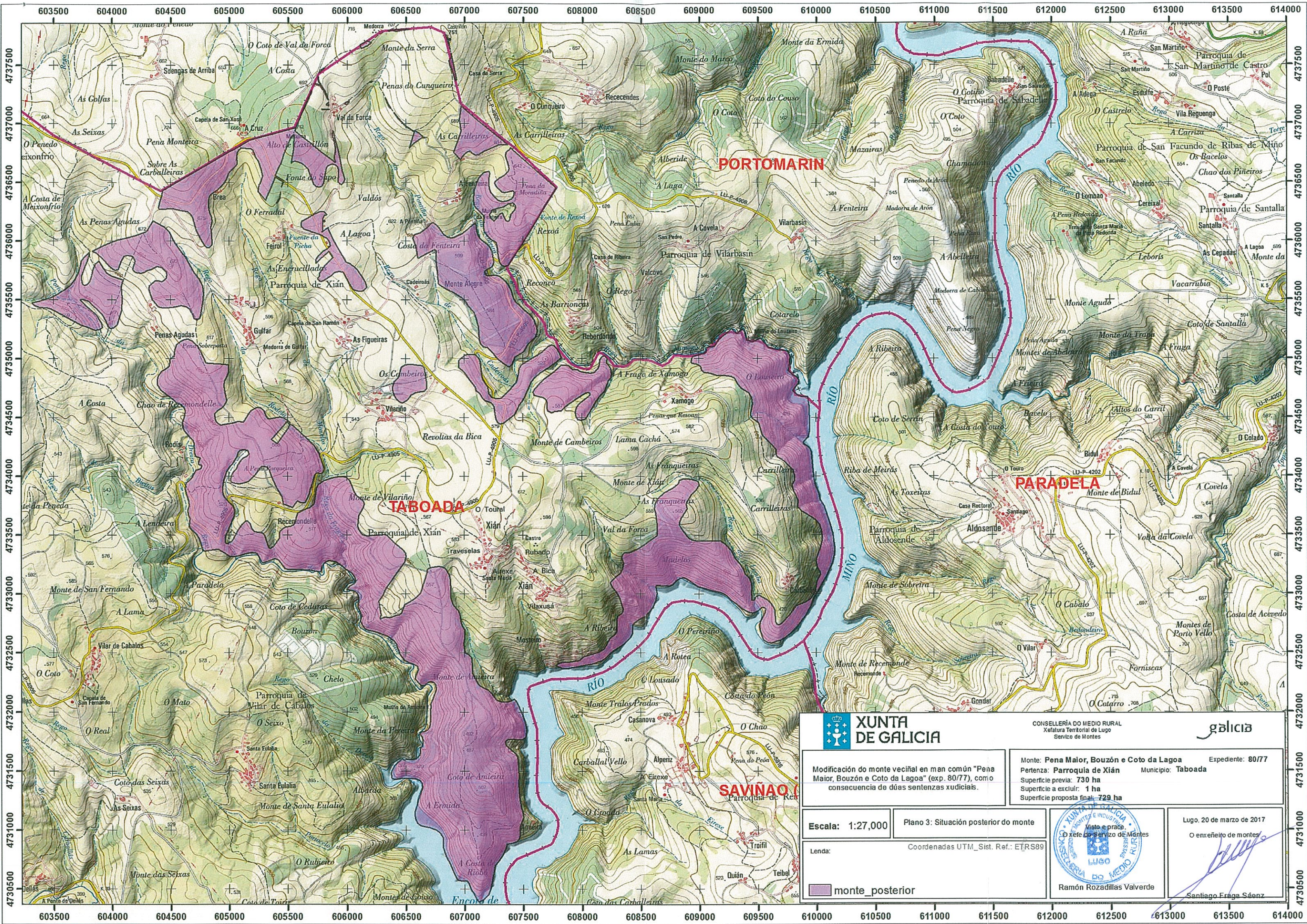
CVE: 76YXNqCV8
Verificación: <https://sede.xunta.gal/cve>



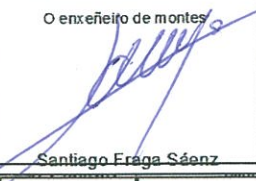

 XUNTA DE GALICIA		CONSELLERÍA DO MEDIO RURAL Xefatura Territorial de Lugo Servizo de Montes			
Modificación do monte veciñal en man común "Pena Maior, Bouzón e Coto da Lagoa" (exp. 80/77), como consecuencia de dúas sentenzas xudiciais.		Monte: Pena Maior, Bouzón e Coto da Lagoa Pertenza: Parroquia de Xián Superficie previa: 730 ha Superficie a excluir: 1 ha Superficie proposta final: 729 ha		Expediente: 80/77 Municipio: Taboada	
Escala: 1:27,000		Plano 3: Situación posterior do monte			
Lenda:		Coordenadas UTM_Sist. Ref.: ETRS89			
 monte_posterior				Lugo, 20 de marzo de 2017 O enxeñeiro de montes 	



Juan Carlos López Seijas, secretario en funcións do Xurado Provincial de Montes Veciñais en Man Común de Lugo,

CERTIFICO:

Que na sesión celebrada polo xurado provincial o día **14 de xuño de 2018**, figura o seguinte acordo:

Monte PENA MAIOR, BOUZÓN E COTO DA LAGOA (expediente 80/77), pertencente aos veciños da parroquia de XIÁN, no termo municipal de TABOADA, e clasificado como veciñal en man común por resolución do Xurado Provincial con data 20 de xullo de 1978. Con data 28 de marzo de 2017 teñen entrada copias de tres sentenzas firmes ditadas polo Xulgado de 1ª Instancia e Instrución nº 1 de Chantada, do 13 de decembro de 2016, recaídas nos procedementos ordinarios nº 475/2016, 476/2016 e 480/2016, nas que, estimando as demandas presentadas, declárase, respectivamente:

- << (...) que las fincas descritas en el primer punto del escrito de demanda pertenecen en propiedad a D. José López Carballo, condenando a la parte demandada a estar y pasar por tal pronunciamiento (...) >>;
- << (...) que las fincas descritas en el primer punto del escrito de demanda pertenecen en propiedad a Dña. María Gloria Blanco Fente, condenando a la parte demandada a estar y pasar por tal pronunciamiento (...) >>;
- << (...) que las fincas descritas en el primer punto del escrito de demanda pertenecen en propiedad a Dña. Carmen Rodríguez Montes, condenando a la parte demandada a estar y pasar por tal pronunciamiento (...) >>.

Dado traslado da documentación ao Servizo de Montes, con data 6 de abril de 2018 emítese informe (nº. 28/17), especificando as modificacións resultantes, quedando o monte PENA MAIOR, BOUZÓN E COTO DA LAGOA cunha superficie de 721,42 hectáreas. Xúntase esbozo da situación actual do monte veciñal afectado. Examinadas as devanditas sentenzas, o Xurado, por unanimidade, ACORDA dar cumprimento ao establecido nelas, procedendo ás correccións oportunas, coa incorporación do esbozo referido ao expediente de clasificación.

Para que conste, expido este certificado co visto e praxe da xefa territorial da Consellería do Medio Rural, presidenta do xurado.





Juan Carlos López Seijas, secretario en funcións do Xurado Provincial de Montes Veciñais en Man Común de Lugo,

CERTIFICO:

*Monte PENA MAIOR, BOUZÓN E COTO DA LAGOA (expediente 80/77), pertencente aos veciños da parroquia de XIÁN, no termo municipal de TABOADA, e clasificado como veciñal en man común por resolución do Xurado Provincial con data 20 de xullo de 1978. Con datas 18 de outubro de 2017 e 24 de outubro de 2017, teñen entrada copias de tres **sentenzas firmes** ditadas polo Xulgado de 1ª Instancia e Instrución nº 1 de Chantada, do 19 de outubro de 2016, 11 de novembro de 2016 e 27 de xuño de 2017 recaídas nos **procedementos ordinarios nº 48/2016, 312/2016 e 123/2017**, respectivamente, nas que, estimando as demandas presentadas, declárase, respectivamente:*

<< (...) que la finca referida en el hecho primero de la demanda (...) pertenece en propiedad a la actora debiéndose estar y pasar por tal declaración (...) >>;

<< (...) que la finca referida en el hecho primero de la demanda (parcela nº 3 del polígono 120 del Ayuntamiento de Taboada) pertenece en propiedad al actor – D. Francisco Santos López - debiéndose estar y pasar por tal declaración (...) >>;





<< (...) que la finca descrita como “Rego de Zarcedo” al hecho primero de la demanda es propiedad de la demandante Dña. María Raquel Clotilde Somoza Carballo (...)>>.

Dado traslado da documentación ao Servizo de Montes, con data 16 de abril de 2018 emítase informe (nº. 70/17), especificando as modificacións resultantes, quedando o monte PENA MAIOR, BOUZÓN E COTO DA LAGOA cunha superficie de 706,37 hectáreas. Xúntase esbozo da situación actual do monte veciñal afectado. Examinadas as devanditas sentenzas, o Xurado, por unanimidade, ACORDA, dar cumprimento ao establecido nelas, procedendo ás correccións oportunas, coa incorporación do esbozo referido ao expediente de clasificación.

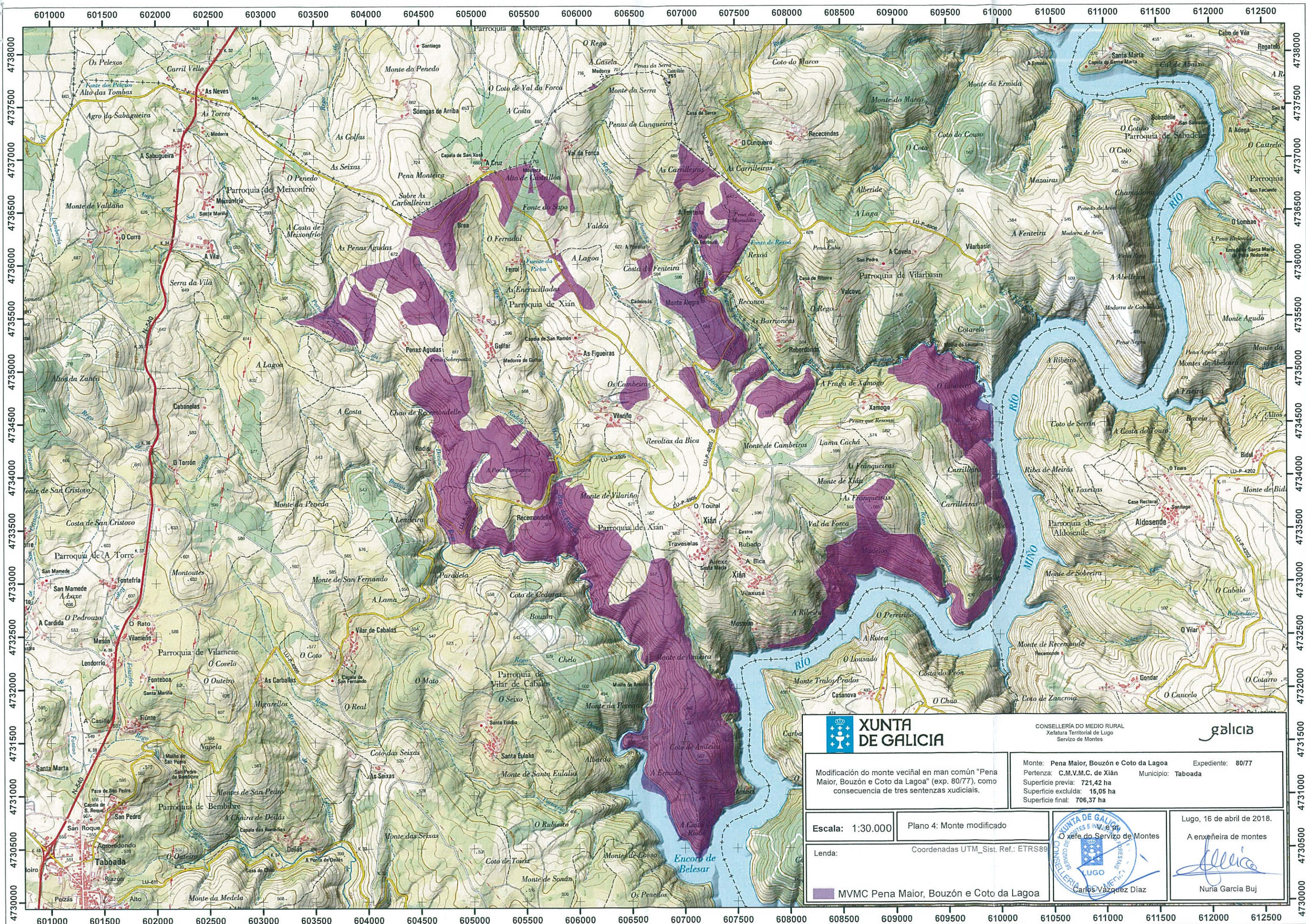
Para que conste, expido este certificado co visto e praxe da xefa territorial da Consellería do Medio Rural, presidenta do xurado.



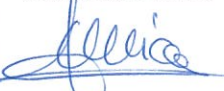

 XUNTA DE GALICIA		CONSELLERÍA DO MEDIO RURAL Xefatura Territorial de Lugo Servizo de Montes			
Modificación do monte veciñal en man común "Pena Maior, Bouzón e Coto da Lagoa" (exp. 80/77), como consecuencia de tres sentenzas xudiciais.		Monte: Pena Maior, Bouzón e Coto da Lagoa Expediente: 80/77 Pertenza: C.M.V.M.C. de Xián Municipio: Taboada Superficie previa: 721,42 ha Superficie excluída: 15,05 ha Superficie final: 706,37 ha			
Escala: 1:30.000		Plano 4: Monte modificado			
Lenda:		Coordenadas UTM_Sist. Ref.: ETRS89			
 MVMC Pena Maior, Bouzón e Coto da Lagoa				Lugo, 16 de abril de 2018. A enxeñeira de montes  Nuria García Buj	



Lucía Belver Quiroga, secretaria do Xurado Provincial de Montes Veciñais en Man Común de Lugo,

CERTIFICO:





Que na sesión celebrada polo xurado provincial o día **29 de outubro de 2019**, figura o seguinte acordo:

Monte Pena Maior, Bouzón e Coto da Lagoa (expediente 80/77), pertencente aos veciños da parroquia de Xián, do concello de Taboada. Como consecuencia da entrada en vigor da Lei 7/2012 de montes de Galicia, e coa finalidade de levar a cabo o establecido na Disposición transitoria décimo terceira, con respecto á revisión de esbozos de montes veciñais en man común, o Xurado, na reunión celebrada o 17.09.2012, acordou solicitar do Servizo de Montes a realización de propostas de revisión e elaboración de cartografías actualizadas dos montes veciñais da provincia susceptibles de tal adecuación. O 14.12.2018, tivo entrada escrito presentado por Samuel López Vázquez como representante da comunidade, no que solicita que se proceda á revisión do esbozo conforme á documentación que achega. O 29.07.2019, o Servizo de Montes, elabora unha proposta de novo esbozo (núm. 107/18) para o monte Pena Maior, Bouzón e Coto da Lagoa, nos termos que no dito informe se describen, quedando cunha superficie de 744 hectáreas, de conformidade coa nova cartografía. Examinada a devandita proposta, o xurado, por unanimidade, acorda aceptala e proceder á oportuna incorporación do esbozo ao expediente e constancia a nivel do Rexistro de Montes Veciñais en Man Común, de conformidade co dito.

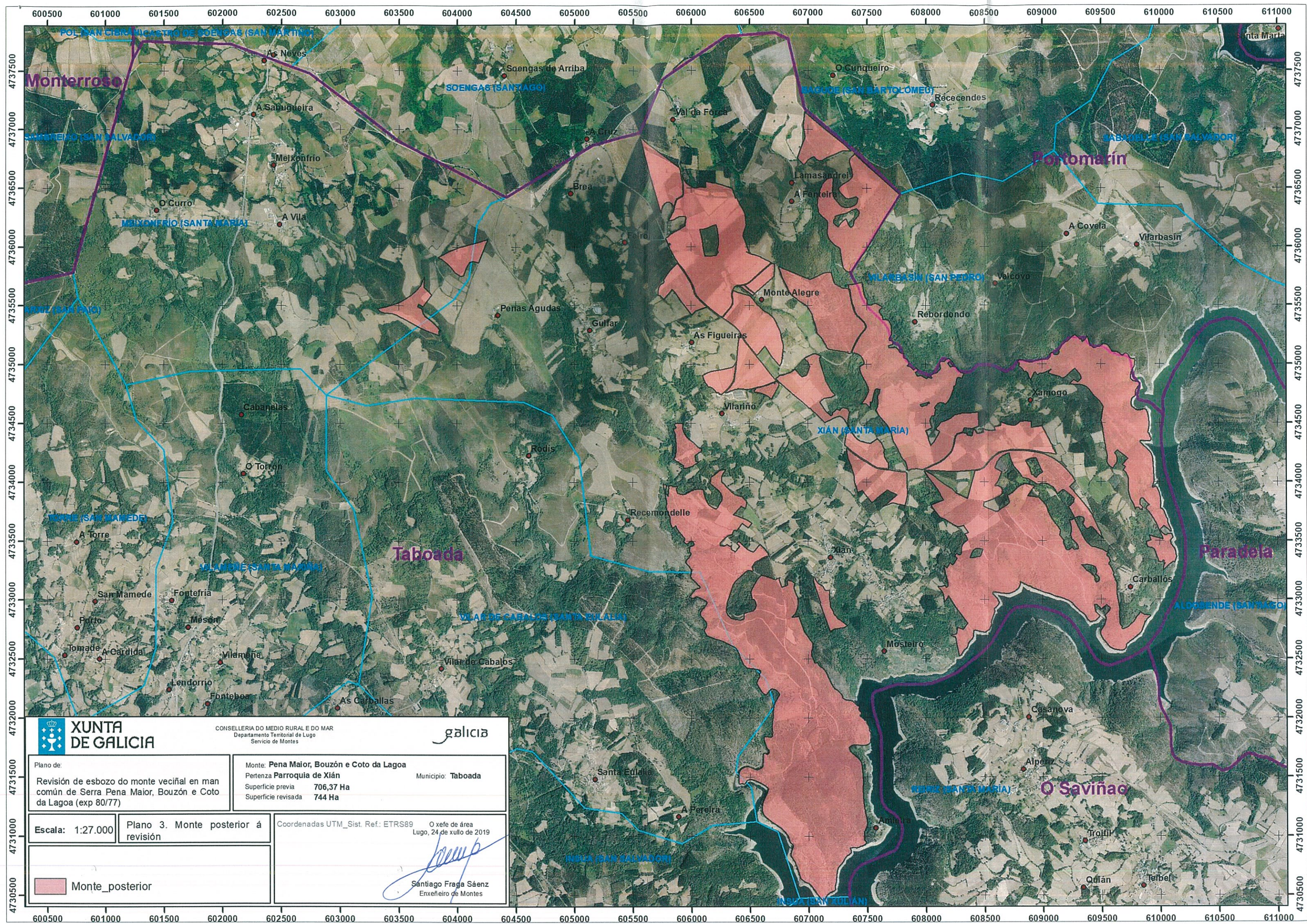
Para que conste, expido este certificado co visto e prace da xefa territorial da Consellería do Medio Rural, presidenta do xurado.





 XUNTA DE GALICIA		CONSELLERÍA DO MEDIO RURAL E DO MAR Departamento Territorial de Lugo Servicio de Montes		
Plano de: Revisión de esbozo do monte veciñal en man común de Serra Pena Maior, Bouzón e Coto da Lagoa (exp 80/77)		Monte: Pena Maior, Bouzón e Coto da Lagoa Pertenza Parroquia de Xíán Municipio: Taboada Superficie previa 706,37 Ha Superficie revisada 744 Ha		
Escala: 1:27.000	Plano 3. Monte posterior á revisión	Coordenadas UTM_Sist. Ref.: ETRS89 O xefe de área Lugo, 24 de xullo de 2019		
		 Santiago Fraga Sáenz Enxeñeiro de Montes		