

FD: 1182

LUGO	TABOADA
PROVINCIA:	MUNICIPIO:

CARPETA-FICHA DEL MONTE:

" DE MESONFRIO "

COMUNIDAD PROPIETARIA

V^s:

MESONFRIO (P ^a)

CLAVE DEL MONTE

PROVINCIA	MUNICIPIO	COMUNIDAD PROPIETARIA	MONTE
LU	60	18.	1

SUPERFICIE

HECTAREAS
102



**JURADO PROVINCIAL
DE
MONTES VECINAIS EN MANO COMUN
LUGO**

En la Ciudad de Lugo a **once de Febrero de mil novecientos ochenta y cinco**, reunido el Jurado Provincial de Montes Vecinales en Mano Común, en la Sala de reuniones de la Delegación Provincial de la Consellería de Agricultura, Pesca y Alimentación, acordó **CLASIFICAR** el monte "**DE MESONPRIO**" a tenor de la siguiente resolución:

Visto en el día de la fecha el expte. **76/83**, para la posible clasificación como Vecinal en Mano Común del monte "**DE MESONPRIO**", ubicado en el término municipal de **Taboada** y,

RESULTANDO: Que el **18-4-1.983**, el Jurado Provincial, acordó la iniciación del expediente citado, designando como instructor a **D. Manuel Martínez Carrido**.

RESULTANDO: Que el **30-4-1.983**, se dictó providencia por la que se daba comienzo al mentado expediente, poniendo por cabeza del mismo, copia del acuerdo adoptado por el Jurado Provincial.

RESULTANDO: Que el **30-4-1.983**, se dictó providencia en relación con el expresado monte, para que se requiriese al Ayuntamiento de **Taboada** a fin de que remitiese:

- a) Certificación de la posible inscripción del monte en el Registro de la Propiedad.
- b) Certificación de la posible inclusión del monte en el Inventario de Bienes Municipales, y
- c) Certificación del posible acuerdo municipal, relativo al Consorcio suscrito con la Administración Forestal.

RESULTANDO: Que el **30-4-1.983** se dictó providencia recabando de la Administración Forestal, certificación relativa a si el monte mentado figuraba en el Catálogo de los de Utilidad Pública de esta provincia.

RESULTANDO: Que el **30-4-1.983**, se remitió edicto al Ayuntamiento de **Taboada** poniendo en conocimiento de los posibles interesados la incoación del expediente, al objeto de que pudieran comparecer e intervenir en él, en defensa de sus derechos.

RESULTANDO: Que el **27-5-1.983**, se recibió certificación de la Administración Forestal, señalando que el monte "figura incluido en el Catálogo de los de U.P. de esta provincia, en parte en el denominado **COSTA DE S. CRISTOBAL**, nº **11-A** del Cat. de U.P.

RESULTANDO: Que el **12-9-1.983**, se recibió certificación del Ayuntamiento de **Taboada**, en el que se hace constar que el monte citado **NO** figura incluido en el Inventario de Bienes Municipales.

RESULTANDO: Que el **12-9-1.983**, se recibió certificación del Ayuntamiento de **Taboada**, en el que se hace constar que el monte **NO** figura inscrito en el Registro de la Propiedad

RESULTANDO: Que el 12-9-1.983, se recibió certificación del Ayuntamiento de Taboada, en el que se hace constar que el monte menfado NO figura consorciado con la Administración Forestal.

RESULTANDO: Que el 12-9-1.983, se recibió certificación del Ayuntamiento de Taboada, en el que se hace constar que el EDICTO estuvo expuesto al público en el Tablón de anuncios de la Casa Consistorial y lugares de costumbre, durante un período de 15 días.

RESULTANDO: Que transcurrido con exceso el plazo a que hace referencia el resultando anterior, se presenta con fecha 5 de Agosto de 1.983, en la Oficina de Correos de Chantada, escrito de dudado por D. JOSE BARGADOS LOPEZ, labrador y vecino de Mesonfrío, del Municipio de Taboada, en el que manifiesta: Que hemos venido en conocimiento del edicto publicado por ese Jurado de fecha 30 de Abril de 1.983, por el que se concede audiencia a los interesados en el expediente nº 76/83...; Que, en Mesonfrío no existe monte alguno conocido por ese mismo nombre. Existen, sí, varios montes, todos ellos incluidos en el perímetro a que se hará mención, que no son vecinales en mano común, sino de propiedad privada de los vecinos, a quienes corresponden por título civil y con atribución de cuotas. Que a medio de escritura pública otorgada en Puertomarín (Lugo) el 14 de Junio de 1.747, D. Felipe de Vargas y Orozco, representando a la Encomienda de Puertomarín aferró a varios vecinos de Mesonfrío el llamado lugar de Curro. Que por escritura de 5 de Marzo de 1.921, autorizada por el Notario de Chantada D. José Sánchez Platero, D. JOSE MARIA BESTEIRO GOMEZ por sí y en nombre de los demás vecinos de Mesonfrío, redimió la renta foral que pesaba sobre los bienes de dicha parroquia. Que en el año 1.955 el Guarda Forestal D. Marcelino Pérez, denunció a los vecinos por aprovechamientos abusivos en el monte Cuesta de S. Gintobel, catalogado y dentro del cual entendió el referido guardia se encontraban los de la parroquia de Mesonfrío. Ante tal contingencia los vecinos, representados por D. Jesús Rodríguez, requirieron al Notario de Monterroso, etc. etc. Que el Ayuntamiento de Taboada pretendió consorciar los montes de Mesonfrío. Que la Corporación Municipal, admitió, en acuerdo adoptado en sesión de 21 de Febrero de 1.957, que efectivamente el lugar "Do Curro" con cuanto el mismo abarca, pertenece en dominio y posesión a la comunidad civil que forman los vecinos de Mesonfrío. Que los montes vecinales en mano común se caracterizan por su pertenencia a agrupaciones vecinales en su calidad de grupos sociales sin atribución de cuotas a sus miembros. Que en el caso de los montes de Mesonfrío, la titularidad viene atribuida por régimen civil de comunidad (Arts. 392 y siguientes de C.C., lo que supone un condominio de tipo romano (con atribución de cuotas a los partícipes), en vez de la comunidad en "mano común" (asimilable a la comunidad germánica y sin atribución de cuotas). Que aportan fotocopia de los documentos reseñados en el apartado 5º del citado escrito, y por último, suplica se excluya de la clasificación de montes vecinales en mano común los de la parroquia de Mesonfrío, por pertenecer éstos, en régimen de comunidad civil, a los vecinos de la misma.

RESULTANDO: Que el Vocal Instructor del expediente, Sr. Martínez Garrido, propone al Jurado Provincial, que se acuerde CLASIFICAR como Vecinal en Mano Común, el monte de "DE MESONFRIO".

RESULTANDO: Que en la tramitación del expediente se han cumplido los trámites que establecen la Ley y Reglamento de Montes Vecinales en Mano Común, así como, la Ley de Procedimiento Administrativo.

Vistas las citadas Leyes y Reglamento, y

CONSIDERANDO: Que el Jurado Provincial de Montes Vecinales en Mano Común, tiene competencia y jurisdicción para conocer el expediente con capacidad y legitimación para ello, habiéndose formulado la iniciación y tramitación del expediente en lugar, forma y



XURADO PROVINCIAL
DE
MONTES VECINAIS EN MAN COMUN
LUGO

tiempo.

CONSIDERANDO: Que en el expediente de investigación previa, consta la comparecencia de dos vecinos de la parroquia de Mesonfrio, que manifiestan: "Que en los términos de su parroquia, hay montes procedentes de un antiguo foro, que desde tiempo inmemorial, están en la posesión del común de los vecinos de dicha parroquia, que los aprovechan para pastoreo, rozas de matorral etc

CONSIDERANDO: Que según consta en la certificación de la Administración Forestal, a la que hace referencia el resultando 6 de esta resolución y expediente de investigación previa (ref. índice 2.4), los montes de la tan aludida parroquia de Mesonfrio, por su parte O., en donde se encuentra ubicado el lugar "Do Curro", al que alude el interesado en su escrito, se encuentran afectados por el monte de Utilidad Pública nº 11-A, denominado "Costa de S. Cristobal", por lo que no puede admitirse la tesis de que dicho monte pertenece, en régimen de comunidad civil a los vecinos de Mesonfrio.

CONSIDERANDO: Que para determinar, si un monte merece la calificación de vecinal en mano común, se hace preciso concretar si en el mismo concurren los requisitos que establecen la Ley de Montes Vecinales en Mano Común de su artº 1º, así como, el también 1º de su Reglamento:

a) Que su pertenencia esté atribuida a determinados vecinos agrupados en aldeas, lugares o parroquias, en calidad de tales en proindivisión con independencia de su origen en comunidad germánica o mano común,

b) Que tal comunidad de vecinos no esté constituida formalmente en entidad municipal.

CONSIDERANDO: Que cualquiera que hubiese sido la propiedad del monte en tiempos remotos, los efectos de la prescripción extraordinaria regulada por el Artº 1.959 del C.c legitima la titularidad de los actuales aprovechadores.

CONSIDERANDO: Que ni el escrito, por demás, extemporáneo, y documentos aportados por D. JOSE BARGADOS LOPEZ, no aportan ningún soporte probatorio que altere la clasificación propuesta por el Vocal Instructor.

Este Jurado Provincial, a la vista de los antecedentes y considerandos, acuerda:

CLASIFICAR como Vecinal en Mano Común, el monte de las siguientes características:

Nombre: "DE MESONFRIO".

Superficie: 102 Ha:

Pertenencia: Vecinos de la Parroquia de Mesonfrio.

Parroquia: Mesonfrio.

Término municipal: Taboada.

Que se emita certificación de la resolución fime, de este Jurado al Registrador de la Propiedad, para la inscripción del monte a nombre de la comunidad titular del mismo, a tenor de lo dispuesto en el apartado a) del artº 30 del Reglamento de Montes:

Vecinales en Mano Común.

[Handwritten signature]

[Handwritten signature]

[Handwritten signature]

[Handwritten signature]

[Handwritten signature]

Prov. *	Munic.º	Comunidad Prop.º	N.º monte
LU	60	18	1

CLAVE DEL MONTE

3.- ESTADO FISICO

Ref.º Índice

3.1 SITUACION. ALTITUD. ACCESOS.

Estos montes de la parroquia de MESONFRIO están formado por dos parcelas independientes, separadas entre sí por las fincas particulares del centro de la parroquia. La llamada "Costa de S. Cristobal", situada en la esquina S.O. del término parroquial, continuidad de los montes del mismo nombre de las parroquias de Vilameñe, San Mamed de Torre y Argiz; la otra, que pudiera ser llamada "Fonte do Frade", en la esquina S.E. del término parroquial, continuidad de los montes de la parroquia de Gián.

El terreno es poco accidentado, con pendientes relativamente suaves, y altitudes comprendidas entre los 550 y 750 m.

3.2 SUPERFICIE.

En conjunto, 102 Has., obtenidas mediante planimetrado sobre 1/25.000.

3.3 LINDEROS.

Los del término parroquial son:

N. y E.- Término municipal de Portomarín.

S.- Términos y montes de las parroquias de Gián, de Santa Eulalia de Vilar de Cabalos, de Vilameñe y de San Mamed de Torre.

O.- Término municipal de Monterroso.

Prov.*	Munic.*	Censalód. Prop.*	N.º monte
LU	60	18	1

Ref.º Índice

CLAVE DEL MONTE

3.4

DESCRIPCION DEL PERIMETRO.

El perímetro de todo el término redondo de la parroquia de Mesonfrío, comprendiendo los montes "COSTA DE SAN CRISTOBAL" y "FONTE DO FRADE" las fincas particulares y los mismos pueblos, puede describirse empezando por el extremo N.O. en Madorra del Alto de las Tombas, donde están las "tres rayas" de este término municipal de Taboada con los de Monterroso y de Portomarín.

Por el N. y por el E. divide con término municipal de Portomarín siguiendo la mojonera hacia el S.O. desde Madorra del Alto de las Tombas, por Fonte dos Pelellos, Cima do Agro da Sabugueira, casas de las Nieves, Penedo de Gabino y la cumbre de la loma de As Seixas hasta Marco da Cruz.

Por el S. divide primero con los montes de Gián desde Marco da Cruz hacia el S.O. por Pena Mayor o Pena do Porro y Fonte do Frade hasta bajar a cruzar el río Edreira, de donde sube por Rego de Valdegua hasta Marco da Verea. Aquí entran términos de la parroquia de Vilameñe, con los que sigue hacia el O. cruzando al Marco de Cabanelas de donde sube según una loma por La Zanca hasta Peña Seixiña, donde finalmente entra monte de la parroquia de San Mamed da Torre con la que faldea hacia el N. según un camino viejo hasta Castelo de Pena Nune.

Por el O. divide con término municipal de Monterroso, siguiendo la mojonera hacia el N. desde Castelo de Pena Nune hasta Madorra del Alto das Tombas, donde se comenzó.

3.5

OBSERVACION SOBRE LIMITE CON FINCAS PARTICULARES

El límite de estos montes de MESONFRIO con las fincas particulares no puede ser muy preciso si se tiene en cuenta que éstos han invadido terre

Ref. Índice	CLAVE DEL MONTE	Prov.ª	Munic.º	Comunidad Prop.ª	N.º monte
<p>3.5</p>	<p>nos de monte que han sido parcelados. Se ha llegado con los límites de éste hasta donde existe seguridad o duda razonable de que pueda pertenecer al monte de referencia.</p> <p>En caso de que estos montes llegaran a ser calificados como vecinales en mano común, tal vez fuera necesario un deslinde parcial en tal colindancia con particulares, siguiendo los criterios tenidos en cuenta en tal calificación.</p>	LU	60	18	1

Término

Carretera Nacional 540 de Meijaboya a Orense

Término de Monterroso

Portomarin

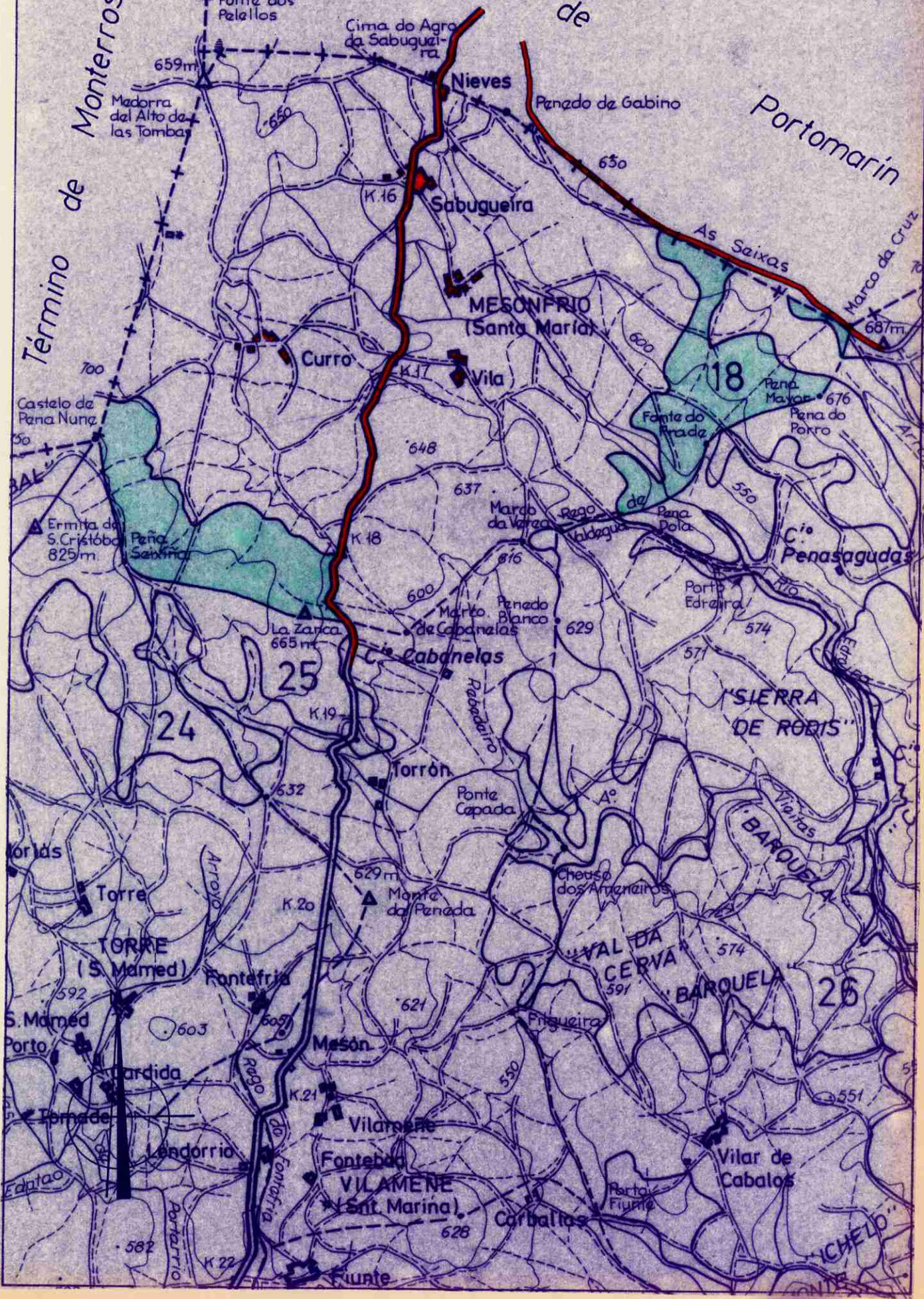

Término de Monterroso

Nieves

Sabugueira

MESONFRIO (Santa Maria)

Vila

Curro

K.18

Cabanelas

Torrón

TORRE (S. Mamed)

Masón

Vilameste

VILAMENE (S. Marina)

Fonte

Castelo de Pena Nuz

Ermita de S. Cristóbal 825m

La Zarca 665m

Monte da Penada 629m

S. Mamed Porto

Lendorrio

Fonte

Cima do Agra da Sabugueira

Penzo de Gabino

As Saixas

Marco da Cruz

Fonte do Pradiz

Penza Mayor 676

Penza do Porro

Marco da Varza

Rego de Vaidagua

Penza Pola

Penasaguda

Porto Edreira

'SIERRA DE ROBIS'

'BARQUELA'

'VAL DA CERVA'

'BARQUELA'

Vilar de Cabalos

'ICHELO'

Madorra dal Alto das Tombas

659m

650

700

50

648

637

600

600

632

629

629

603

603

603

582

629

621

621

628

550

550

550

574

574

574

574

551

551

551

687m

600

550

574

574

574

574

574

574

574

574

574

574



Juan Carlos López Seijas, secretario en funcións do Xurado Provincial de Montes Veciñais en Man Común de Lugo,

CERTIFICO:

Que na sesión celebrada polo xurado provincial o día **6 de marzo de 2018**, figura o seguinte acordo:

Monte BOUZÓN, BARQUELA E SERRA DE RODÍS (expediente 82/77), pertencente aos veciños da parroquia de **VILAR DE CABALOS** e monte DE MEIXONFRÍO (expediente 76/83), pertencente aos veciños da parroquia de **MEIXONFRÍO** ambos no termo municipal de TABOADA, e clasificados como veciñais en man común por resolucións do Xurado Provincial con datas 31 de marzo de 1978 e 11 de febreiro de 1985, respectivamente. Con data 13 de febreiro de 2017, ten rexistro de entrada escrito de Orlando Pérez Sindín, como presidente da comunidade de Meixonfrío, achegando un acordo de deslindamento de avinza practicado entre estas comunidades, en canto ás liñas divisorias que separan os dous montes, aprobado mediante acto conciliatorio celebrado o 9 de decembro de 2016, perante o Xulgado de Paz de Taboada; xuntan acta do deslindamento, planos topográficos, acta de conciliación levantada no Xulgado e certificacións de aprobación por parte das comunidades implicadas. Dado traslado do devandito deslindamento ao Servizo de Montes, o 29 de decembro de 2017 emite un informe no que se especifican as modificacións de superficie que se producen como consecuencia da avinza (nº 10/17). O monte BOUZÓN, BARQUELA E SERRA DE RODÍS queda cunha superficie de 522 hectáreas, e o monte DE MEIXONFRÍO cunha superficie de 152 hectáreas. Examinada a documentación presentada, o Xurado, por unanimidade, **ACORDA aprobar o deslindamento por avinza** practicado, e proceder ás oportunas modificacións nos expedientes respectivos.

Para que conste, expido este certificado co visto e prace da xefa territorial da Consellería do Medio Rural, presidenta do xurado.



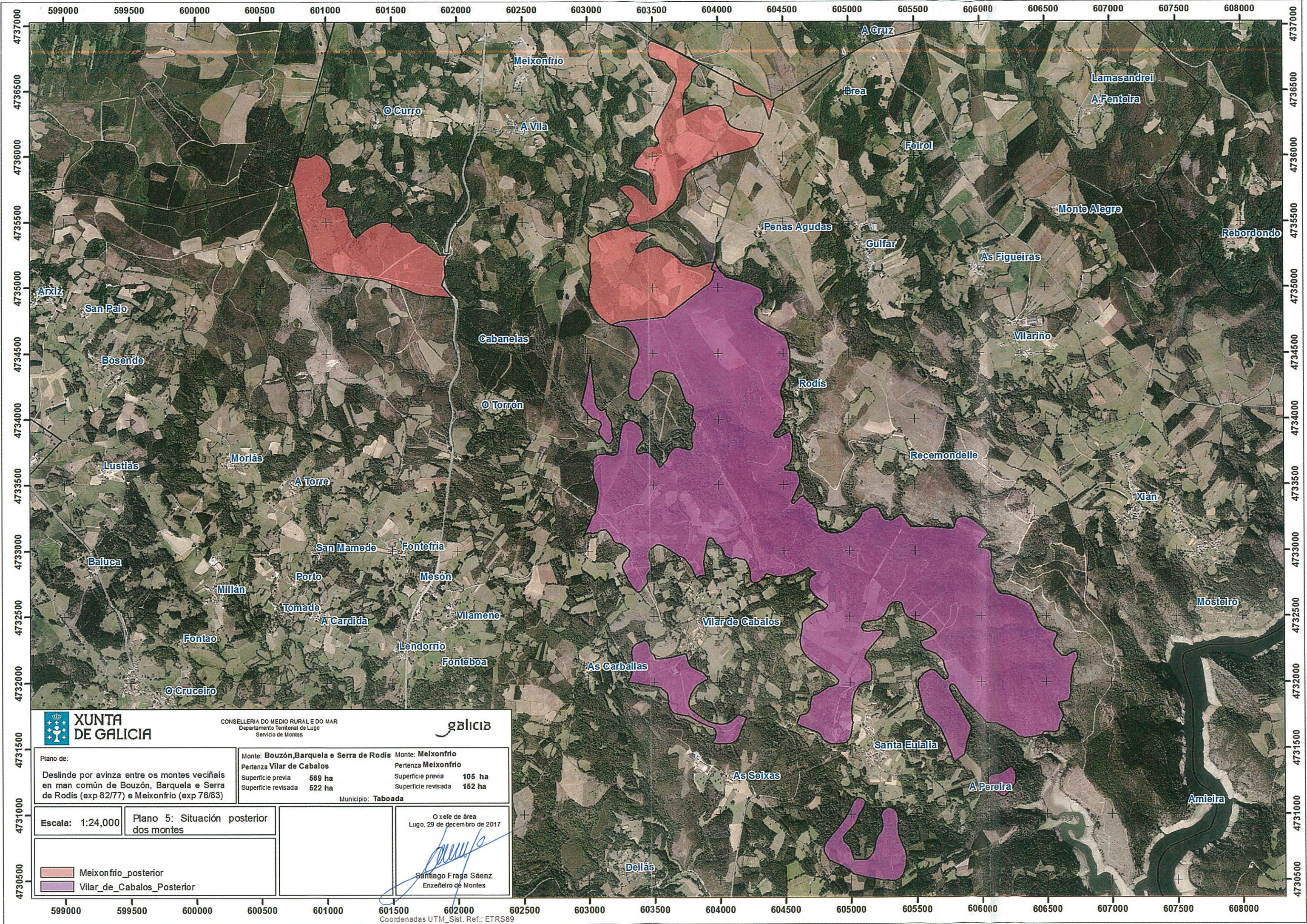

CONSELLERÍA DO MEDIO RURAL E DO MAR
Departamento Territorial de Lugo
Servizo de Montes

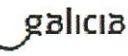

Plano de: Deslinde por avinza entre os montes veciñais en man común de Bouzón, Barquela e Serra de Rodís (exp 82/77) e Meixónfrio (exp 76/83)	Monte: Bouzón, Barquela e Serra de Rodís Pertenza Vilar de Cabalos Superficie previa 569 ha Superficie revisada 522 ha	Monte: Meixónfrio Pertenza Meixónfrio Superficie previa 105 ha Superficie revisada 152 ha
	Municipio: Taboada	

Escala: 1:24,000 Plano 5: Situación posterior dos montes
 O xefe de área Lugo, 29 de decembro de 2017

Santiago Fraga Sáenz
 Enxeñeiro de Montes

- Meixónfrio_posterior
- Vilar_de_Cabalos_Posterior

Coordenadas UTM, Sist. Ref.: ETRS89

Expediente nº: 5/2019

RESOLUCIÓN

PRESIDENTE:

M^a Olga Iglesias Fontal

VOGAIS:

*Miguel Ángel Cela González
Josefina Pereira de la Riera
Antonio J. López Acuña Herrero*

SECRETARIA:

Lucía Belver Quiroga

Na cidade de Lugo, o día 13.9.2021, o Xurado Provincial de Montes Veciñais en Man Común, reunido e constituído polas persoas que á marxe se relacionan, adoptou a seguinte **RESOLUCIÓN:**

Visto no día da data o expediente número **5/2019** para a posible clasificación como veciñal en man común do monte **MEIXONFRÍO (ampliación)**, no concello de **TABOADA**, iniciado por acordo do xurado do 29.10.2019, do que é instrutor Miguel Ángel Cela González, e resultando os seguintes:

ANTECEDENTES DE FEITO

PRIMEIRO: Na sesión do 29.10.2019 iníciase o expediente 5/2019, a instancia de Orlando Pérez Sindín, como presidente da comunidade de Meixonfrío. Na mesma sesión, Miguel Ángel Cela González é designado instrutor do expediente, quen acepta o cargo o 8.11.2019.

SEGUNDO: O día 20.10.2020 solicítase ao Servizo de Montes, da Xefatura Territorial da Consellería do Medio Rural, unha certificación relativa a se o monte de referencia figura incluído ou non no catálogo dos de Utilidade Pública da provincia de Lugo.

TERCEIRO: O día 21.10.2020 o Servizo de Montes emite certificación na que consta que o monte **Meixonfrío** non figura incluído no catálogo dos de Utilidade Pública da provincia de Lugo.

CUARTO: O día 27.10.2020 solicítanselle os seguintes documentos ao **Rexistro da Propiedade de Chantada:**

- Certificación dos asentos que poidan afectar ao terreo en cuestión, con indicación do nome das persoas a favor das que estea inscrito, título de adquisición, liberdade de gravames ou cargas de calquera clase, inscritas ou anotadas, e que estean vixentes na actualidade, segundo os asentos.
- Certificación de se algunha das devanditas cargas fora obxecto de transmisión ou estivese afecta a algunha responsabilidade, e as limitacións de dominio e condicións ou accións resolutorias ou rescisorias que estean vixentes na actualidade.

Debido ao requirimento do 24.11.2020, da rexistradora da propiedade, esta solicitude de asentos é reiterada o 28.2.2021.

Sobre o solicitado, o 4.5.2021 recíbese unha certificación de que as parcelas obxecto de clasificación non se atopan inmatriculadas nos libros do Rexistro da Propiedade de Chantada.

QUINTO: O día 14.1.2021 notifícaselle ao solicitante o acordo do xurado do 11.1.2021 polo que se amplía o prazo de resolución por un ano máis.

SEXTO: O 8.3.2021 sae publicado o anuncio no DOG, mediante o que se fai público o inicio do expediente de clasificación do monte **Meixonfrío (ampliación)**, así como a apertura dun prazo para presentar alegacións.

SÉTIMO: O día 15.3.2021 comunícaselle á Xerencia Territorial do Catastro a iniciación do expediente coa identificación das referencias catastrais obxecto da clasificación.

OITAVO: O día 15.3.2021 comunícase á comunidade solicitante a iniciación do expediente con indicación do prazo para presentar alegacións.

NOVENO: O día 15.3.2021 envíaselle unha comunicación ao **Concello de Taboada** da a iniciación do expediente e remíteselle un edicto para a súa colocación no taboleiro de anuncios do concello e nos lugares de costume da parroquia na que radique a comunidade, con indicación do prazo para presentar alegacións.

DÉCIMO: O día 16.3.2021 comunícaselle a iniciación do expediente ao **Servizo de Montes**, da Xefatura Territorial da Consellería do Medio Rural, con indicación do prazo para presentar alegacións.

DÉCIMO PRIMEIRO: O día 14.5.2021 comunícase a iniciación do expediente ao Rexistro da Propiedade de Chantada e solicítase a **anotación preventiva**.

DÉCIMO SEGUNDO: O día 5.7.2021 ten entrada unha nota simple informativa do Rexistro da Propiedade de Chantada coa anotación preventiva solicitada, a favor da comunidade do MVMC de Meixonfrío.

DÉCIMO TERCEIRO: O día 6.7.2021 envíaselle ao presidente da comunidade de Meixonfrío unha notificación relativa ao dereito de elección de dúas persoas que poderán asistir (con voz pero sen voto) á reunión do xurado na que se estude o expediente do monte **Meixonfrío (ampliación)**.

DÉCIMO CUARTO: O día 27.7.2021 foi presentada a comunicación pola que se identifican os representantes da comunidade de Meixonfrío que estarán presentes na sesión do xurado: Orlando Pérez Sindín e Marcos Castro Pérez.



DÉCIMO QUINTO: Non foron presentadas alegacións.

FUNDAMENTO DE DEREITO

1. O Xurado Provincial de Montes Veciñais en Man Común ten competencia e xurisdición para coñecer o expediente. Esta competencia élle atribuída polo artigo 9 da Lei 13/1989, do 10 de outubro, de montes veciñais en man común.
2. De acordo co artigo 1º da devandita lei, son montes veciñais en man común os que, con independencia da súa orixe, as súas posibilidades produtivas, ou seu aproveitamento actual e a súa vocación agraria, pertencen á agrupacións veciñais na súa cualidade de grupos sociais e non como entidades administrativas, e se veñan aproveitando consuetudinariamente en réxime de comunidade sen asignación de cotas polos membros daquelas na súa condición de veciños.
3. Examinada a documentación do presente expediente, e posto que non constan alegacións en contra da clasificación, cabe manter o comprobado no estudo previo realizado polo Servizo de Montes coa elaboración da carpeta-ficha:

Vistos os antecedentes de feito e os fundamentos de dereito, O Xurado Provincial de Clasificación de Montes Veciñais en Man común **RESOLVE:**

CLASIFICAR como veciñal en man común o monte coas seguintes características:

- Nome:** Meixonfrío (ampliación)
- Pertenza:** Veciños da parroquia de Meixonfrío
- Concello:** Taboada
- Superficie:** 115 hectáreas

Na seguinte táboa indícanse as referencias catastrais das parcelas obxecto de clasificación así como das estremeiras.

Parcelas obxecto de clasificación	Parcelas estremeiras	
27060A11600111 27060A11600105	Norte	27060A11609006 (camiño) 27060A11609002 (camiño)
	Leste	27060A11600103 27060A11600106 27060A11600151









Parcelas obxecto de clasificación	Parcelas estremeiras	
	Sur	27060A11609017 (camiño) 27060A11600067 27060A11600064 27060A11609008 (camiño) 27060A11600193 27060A11600192 27060A11609007 (camiño) 27060A11609016 (camiño)
	Oeste	27060A11600055 27060A11600059 27060A11600058 27060A11600056 27060A11609005 (camiño) 27060A11600057 27060A11600013 27060A11600012
27060A01800322	Norte	27060A01800308 27060A01800307 27060A01809008 (camiño) 27060A01800306
	Leste	27060A01809005 (camiño) 27060A01800495
	Sur	27060A01809008 (camiño)
	Oeste	27060A01809008 (camiño)
27060A12600170 27060A12600169 27060A12600168 27060A12700018 27060A12700015	Norte	27060A12700012 27060A12700013 27060A11709005 (camiño) 27060A12700011 27060A12700061 27060A12700014 27060A12700041 27060A12700010 27060A12700009 27060A12700008 27060A12700007 27060A12700006 27060A12700005

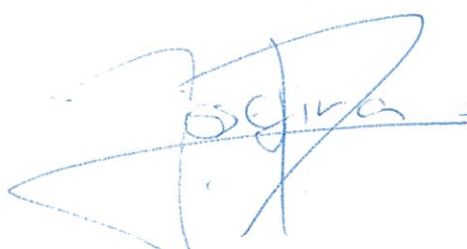

Parcelas obxecto de clasificación	Parcelas estremeiras	
	Leste	27060A12700004 27060A12700003 27060A12709008 (camiño) 27060A12609006 27060A12600167 27060A12609005 (camiño) 27060A12609007 (camiño) 27060A12600215 27060A12600225 27060A12600158
	Sur	27060A12600096
	Oeste	27060A12600172 27060A12600227 27060A12600219 27060A12600199 27060A12600477 27060A12600186 27060A12609008 (camiño) 27060A12609006 (camiño) 27060A12709004
27060A11600107	Norte	27060A11609002 (camiño)
	Leste	27060A11609010 (camiño) 27060A11600104
	Sur	27060A11600103
	Oeste	27060A11600103

Tendo en conta esta ampliación, a superficie global do MVMC de Meixonfrío pasa a ser de 267 hectáreas.

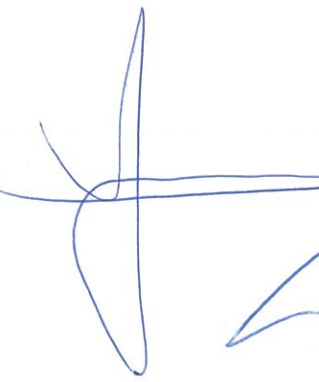
Lugo, 13 de setembro de 2021

CONSELLERÍA DO MEDIO RURAL
 XEFATURA TERRITORIAL DE LUGO
 Ronda Muralla, 70
 27071 Lugo



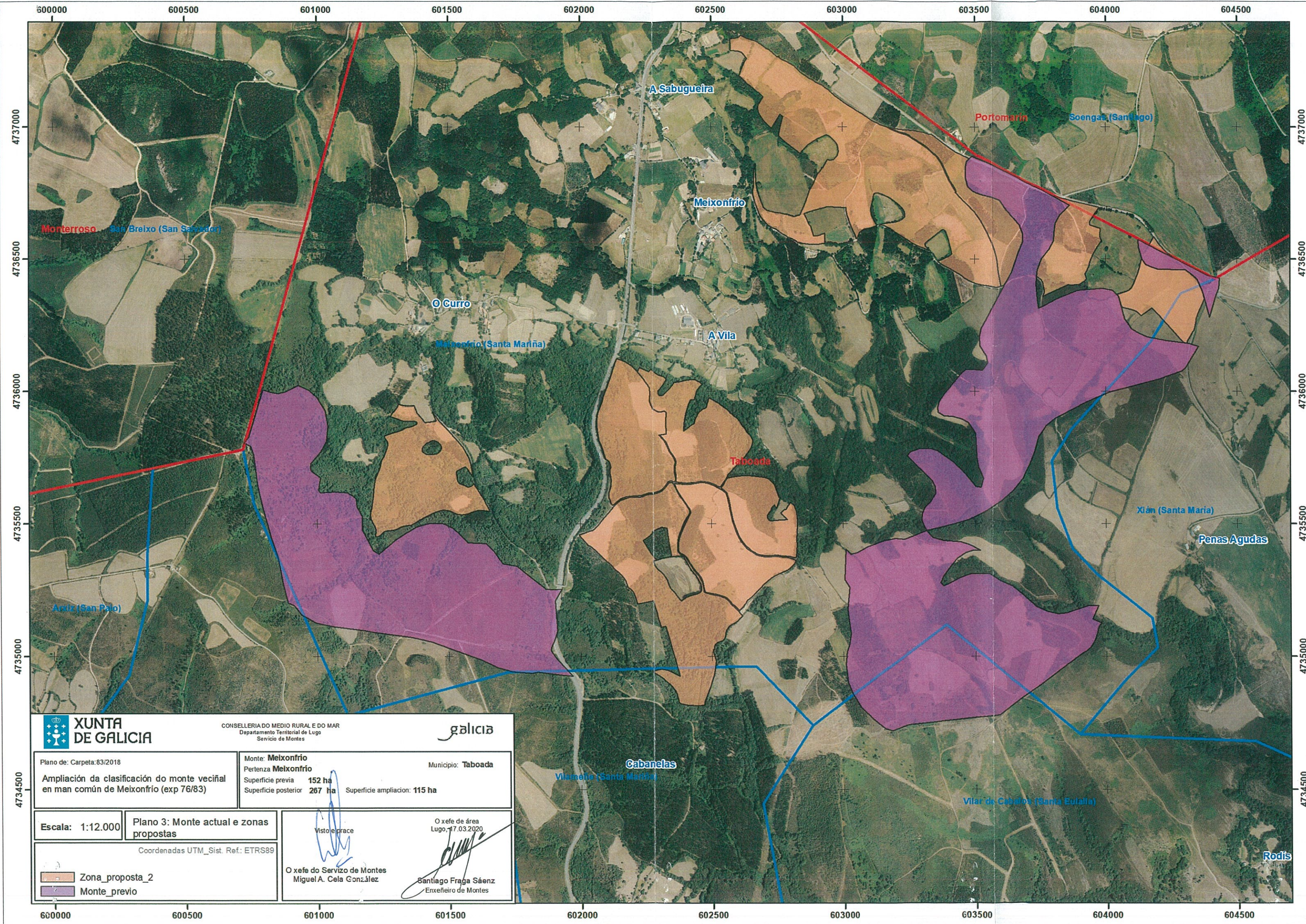

CONSELLERÍA DO MEDIO RURAL E DO MAR
Departamento Territorial de Lugo
Servizo de Montes



Plano de: Carpeta:83/2018

Monte: **Meixonfrío**
Pertenza **Meixonfrío** Municipio: **Taboada**
Superficie previa **152 ha**
Superficie posterior **267 ha** Superficie ampliación: **115 ha**

Escala: 1:12.000

Plano 3: Monte actual e zonas propostas

Visto e prace

O xefe de área
Lugo, 17.03.2020

Coordenadas UTM_Sist. Ref.: ETRS89

- Zona_proposta_2
- Monte_previo

O xefe do Servizo de Montes
Miguel A. Cela González

(Signature)
Santiago Fraga Sáenz
Enxeiteiro de Montes

60000 60050 60100 60150 60200 60250 60300 60350 60400 60450

4737000
4736500
4736000
4735500
4735000
4734500

4737000
4736500
4736000
4735500
4735000
4734500

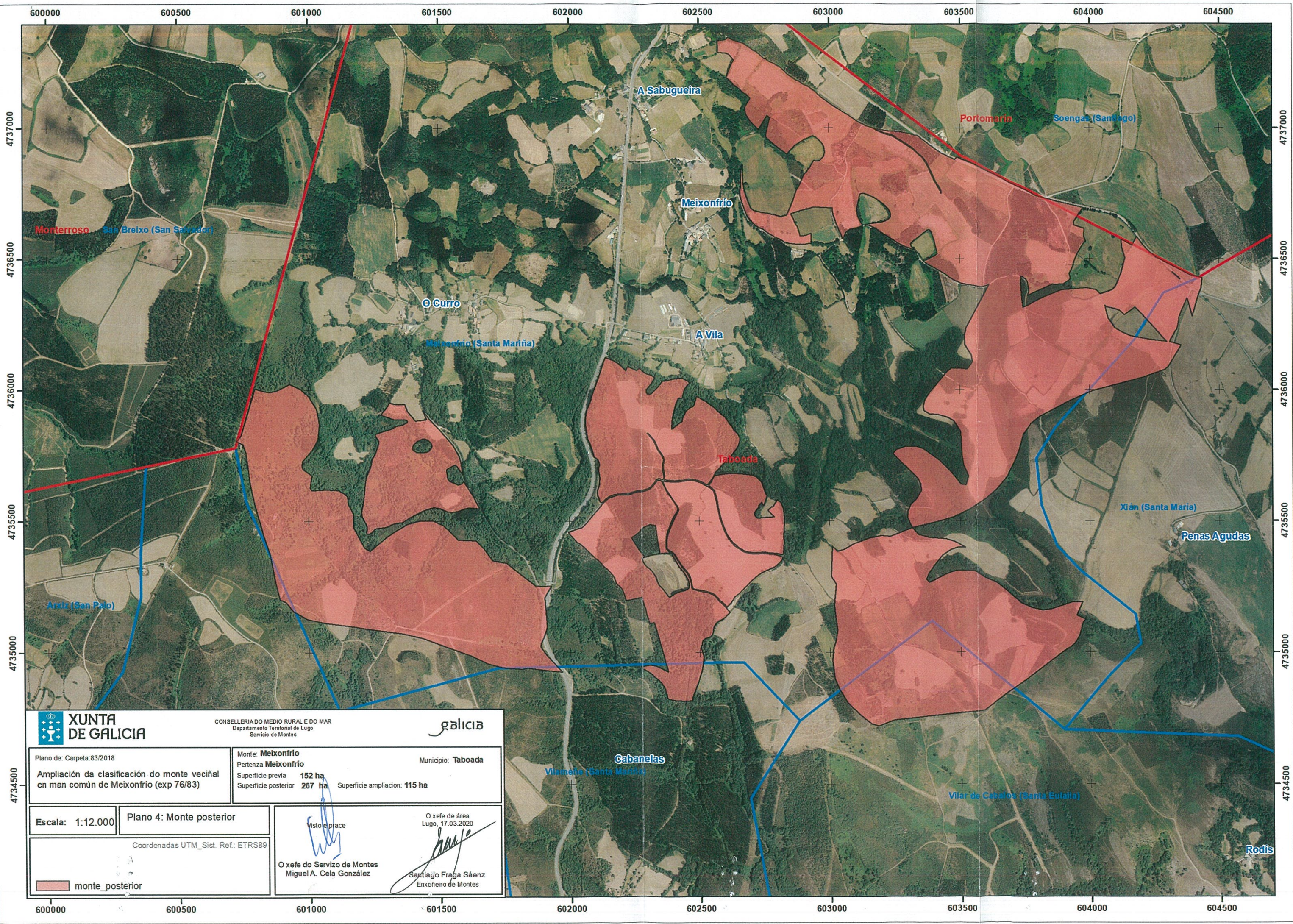

CONSELLERÍA DO MEDIO RURAL E DO MAR
Departamento Territorial de Lugo
Servizo de Montes

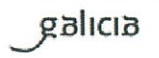

Plano de: Carpeta:83/2018

Ampliación da clasificación do monte veciñal
en man común de Meixónfrío (exp 76/83)

Monte: **Meixónfrío**
Pertenza **Meixónfrío**
Superficie previa **152 ha**
Superficie posterior **267 ha** Superficie ampliación: **115 ha**

Municipio: **Taboada**

Escala: 1:12.000

Plano 4: Monte posterior

Coordenadas UTM_Sist. Ref.: ETRS89

monte_posterior

Visto e prace

O xefe do Servizo de Montes
Miguel A. Cela González

O xefe de área
Lugo, 17.03.2020

Santiago Fraga Sáenz
Enxeiteiro de Montes