

73/79

JD: 1139

PROVINCIA: LUGO	MUNICIPIO: TRIACASTELA
------------------------	-------------------------------

CARPETA-FICHA DEL MONTE:

" DE QUEIJADOIRO "

COMUNIDAD PROPIETARIA

VECINOS DE QUEIJADOIRO

CLAVE DEL MONTE

PROVINCIA	MUNICIPIO	COMUNIDAD PROPIETARIA	MONTE
LU	62	7. 2	1

SUPERFICIE

HECTAREAS
331

En la ciudad de Lugo, a veinte de octubre de mil novecientos ochenta, reunido el Jurado Provincial de Montes Vecinales en Mano Común, en la Sala de Juntas del Gobierno Civil, acordó la clasificación del monte, "DE QUEIJADOIRO", como monte vecinal, en mano común, a tenor de la siguiente resolución:

Visto en el día de la fecha, el expediente de clasificación, del monte, "DE QUEIJADOIRO", expediente, N° 75/79, del ayuntamiento de Triacastela, ha promovido a instancia de la Administración Forestal X,

RESULTADO .- Que con fecha, 18 de junio de 1.979, el Jurado Provincial, de Montes Vecinales en Mano Común, acordó la iniciación y tramitación del expediente, de clasificación del monte, "DE QUEIJADOIRO", designando como instructor al Vocal DON LUIS BOU LLOSA CASTANADUY.

RESULTADO .- Que con fecha, 23 de julio de 1.979, se dictó, providencia, por la que se da comienzo, al expediente de clasificación, n° 75/79, poniendo por cabeza del mismo, copia de acuerdo del Jurado Provincial, y la documentación aportada.

RESULTADO .- Que con fecha, 23 de julio de 1.979, se dictó, providencia, acordando requerir, al ayuntamiento de Triacastela, para que aportara:

a) Certificación del Registro de la Propiedad, relativa, a la inscripción, del monte, "DE QUEIJADOIRO", de 331 Ha, sito en la parroquia de Triacastela, b) Certificación del Inventario de Bienes Municipales, relativa, al monte, "DE QUEIJADOIRO", c) Certificación del acuerdo municipal, relativo, al Consorcio, con la Administración Forestal, para la repoblación de dicho monte.

RESULTADO .- Que con fecha, 23 de julio de 1.979, se acordó, pasar, de la Administración Forestal, l. O. J. A., certificación, relativa, a si el monte, "DE QUEIJADOIRO", figura incluido, en el Catálogo de los de Utilidad Pública de la provincia, de Lugo.

RESULTADO .- Que con fecha, 23 de julio de 1.979, se remitió, edicto, al ayuntamiento de Triacastela, portando en conocimiento, de todos, los interesados, la incoación del presente, expediente, de clasificación, a fin de que pudieran comparecer, e intervenir, en él, en defensa de sus derechos e intereses.

RESULTADO .- Que con fecha, 1 de octubre de 1.979, se recibió certificación, del Instituto Nacional, para la Conservación, de la Naturaleza, en la que consta, que el monte, "DE QUEIJADOIRO", sito en la parroquia de Triacastela, ayuntamiento de Triacastela, se incluye en parte, en el denominado, "GRUPO DE CRIBIC Y SEIJO", n° 3, del Catálogo de los de Utilidad Pública de la provincia, de Lugo.

RESULTADO .- Que con fecha, 23 de enero de 1.980, se recibió certificación, del ayuntamiento, de Triacastela, en la que consta:

a) Que según, la documentación expresada, no resulta, se halle, inscripto, en el Registro de la Propiedad.

b) Que no consta, inscripto, en el inventario de este ayuntamiento.

c) Que no consta, la existencia, de acuerdo municipal, relativo al

Consortio, del expresado, inmueble, para su repoblación.

RESULTADO .- Que con fecha, 27 de enero de 1.980, se recibió, certificación, del Ayuntamiento, de Tricastela, en la, que consta, que el edicto permaneció expuesto al público, en, los lugares de costumbre, durante, el tiempo correspondiente.

RESULTADO .- Que en el expediente, de investigación, que, figura unido, en cuenda illos, consta, comparecencia de vecinos del pueblo de Queijadoiro, que manifiestan:

Que en términos, de este pueblo, comprendidos, dentro de, los límites que se citan, hay once montes indivisos, que son, aprovechados, de forma mancomunada, por todos los vecinos, para pastores, y roza de matorral.

La parte, alto de estos montes, en los límites, de Samos y Piedrafita, ha sido ocupada, por la repoblación forestal, hecha por el Patrimonio. A los posibles beneficiarios, sobre la misma, se considerará con derecho, todos los vecinos, a partes iguales.

RESULTADO .- No se recibió ninguna reclamación, contra la clasificación del citado monte.

RESULTADO .- Que en la instrucción, del expediente de clasificación, se han cumplido, los trámites y formalidades que establece, la Ley de Montes Vecinales en Manó Común, de 27 de Julio del 1.968, y su Reglamento de 26 de febrero de 1.970, así como la Ley de Procedimiento Administrativo, de 17 de Julio, de 1.958.

Vistas, las citadas, Leyes y Reglamento y disposiciones, de, pertinente aplicación.

CONSIDERANDO .- Que el Jurado Provincial, de Montes Vecinales, en Manó Común, tiene competencia, y jurisdicción, para conocer, del expediente, el cual, fué promovido, por la Administración Forestal, con capacidad y legitimación, para ello, habiéndose, formulado, la iniciación, y tramitación, del expediente, en lugar, forma y tiempo, todo ello, a tenor, de lo dispuesto, en los artículos 10 y 11 de la Ley, de Montes Vecinales en Manó Común, y 10 y 18 de su Reglamento.

CONSIDERANDO .- Que para determinar, si un monte, merece, la calificación, de vecinal, en manó común, se hace preciso, concretar, si en el mismo, concurren los requisitos, reales, que establecen la Ley de Montes Vecinales en Manó Común, de su artículo 17, así como el artículo 1º, de su Reglamento á saber: a) Que su pertenencia, está atribuida, a determinados, vecinos agrupados, en aldeas, lugares o parroquias, en calidad, de comunidad genérica o manó común, b) Que tal comunidad de vecinos, no esté constituida, formalmente, en entidad municipal.

CONSIDERANDO .- Que el monte, " DE QUEIJADOIRO", está, perfectamente, identificado, tanto por el Ayuntamiento de Tricastela, como por la Administración Forestal, y en tal concepto, fué concretado, asimismo, fué identificado, por los vecinos, que comparecieron, en el expediente de investigación, unido, los cuales, se considerarán, con derecho a los aprovechamientos, que sobre el citado, monte, pudiesen obtenerse a partes iguales.

CONSIDERANDO .- Que cualquiera, que hubiese, sido la propiedad, de monte, en tiempos remotos, los efectos, de la prescripción extraordinaria, regulada, por el artículo, 1.959, del Código Civil, legitiman, la titularidad, de los actuales, aprovechadores.

Este Jurado Provincial, a la vista de los antecedentes y, consideraciones reseñadas, ha acordado:

1º .- Clasificar, el monte, " DE QUEIJADOIRO", como se describe, en el expediente, nº 75/79, como monte vecinal, en manó común, perteneciente a los vecinos, de Queijadoiro, de la, parroquia de Tricastela, del Ayuntamiento de Tricastela.

2º .- Que se emita, certificación, de la resolución, firmada, de este, Jurado, al Registrador de la Propiedad, para la ins-

cripción del monte, a nombre, de la comunidad titular del mismo, a tenor de lo dispuesto, en el apartado a) del artículo 30 del Reglamento de Montes Vecinales en Parto Común.

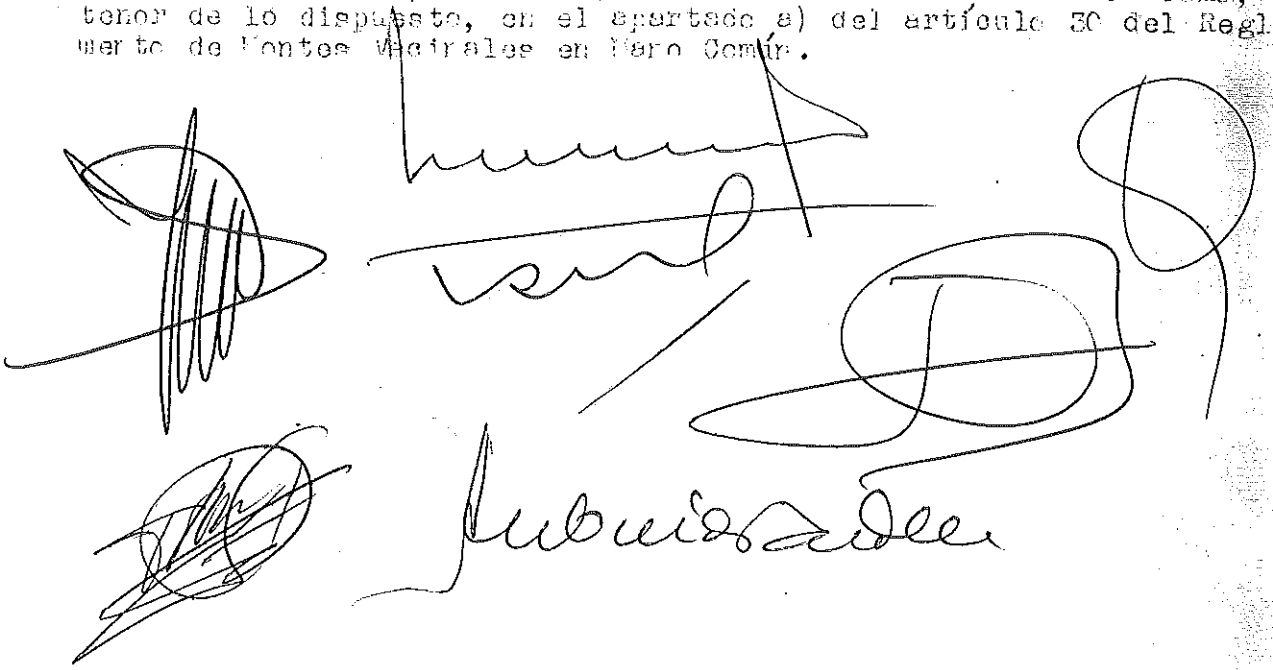

The image contains several handwritten signatures and scribbles. At the top center, there is a signature that appears to be 'Luis'. Below it, there is a large, complex scribble consisting of multiple overlapping loops and lines. To the left of this scribble is another signature that is heavily obscured by vertical lines. Below the large scribble, there is another signature that appears to be 'Luis'. To the right of the large scribble, there is a signature that appears to be 'Luis'. At the bottom left, there is a signature that is heavily obscured by diagonal lines.

Prov.*	Munic.*	Comunidad Prop.*	N.º monte
LU	62	7.2	1

CLAVE DEL MONTE

3.- ESTADO FISICO

Ref.º Índice

3.1 SITUACION. ALTITUD. ACCESOS.

Estos montes de QUEIXADOIRO están situados en torno al pueblo y sus fincas particulares forman do "término redondo", quedando separados por éstas y el mismo valle del arroyo de Rosiño en cuatro parcelas independientes.

Las dos más importantes, que forman practicamente todo el monte, son las del S. y están situadas a ambos lados del valle del arroyo de Rosiño.

La del S.O. está formada por lomas y laderas que desde el citado arroyo suben hacia el S. hasta

la divisoria con el municipio de Samos, por los altos de Forcado dos Tres Rios, Pena Blanca y Texo do Espiñeiro. El terreno es muy accidentado con pendientes muy fuertes y altitudes comprendidas entre los 850 y 1.450 m.

La parcela S.E. está formada tambien por laderas que desde el mismo pueblo y el arroyo de Rosiño suben hacia el E. hasta la divisoria con los montes de Biduedo y el municipio de Piedrafita por

Prov.	Mun.	Causalidad Prop.	N.º monte
LU	62	7.2	1

Rel. Índice

CLAVE DEL MONTE

3.1

los altos de Calderón; las pendientes son uniformes y bastante más suaves, con altitudes comprendidas entre los 1.150 y 1.394 m.

Los únicos accesos directos son los caminos de carro desde el pueblo de Queixadoiro, donde enlazan con la pista que une en Biduedo con la carretera de Triacastela a Piedrafita.

3.2 SUPERFICIE.

En conjunto, 331 Has., obtenidas mediante planimetrado sobre 1/25.000.

3.3 LINDEROS.

Los del término vecinal son:

II.- Términos y montes de Pasantes, y de Filloval y Vilar.

E.- Monte de Biduedo y término municipal de Piedrafita (montes de Fonfria y de Louzarella).

S.- Término municipal de Samos (montes de Carqueixeda y de Santa Mariña).

O.- Monte y término de Pasantes.

3.4 DESCRIPCION DEL PERIMETRO.

El perímetro de todo el término vecinal, compren

Prov.º	Munic.º	Consueldad Prop.º	N.º monte
LU	62	0.2	1

Rel. Índice

CLAVE DEL MONTE

3.4

diendo las cuatro parcelas de monte, las fincas particulares y el mismo pueblo, puede describirse empezando por el extremo N. en Pedrouzos, donde concurren con este término los de Pasantas y de Filloval y Vilar. Dividiendo con este último sigue en dirección S.E. el camino de Pena Tallada, de donde sube de O.-E. por Ramalleira y Chao de Ribada hasta Campa Grande. Aquí empieza a dividir por el E. con monte de Biduedo, con el que sube hacia el S.E. por toda la cumbre del texo hasta alto de Calderón, ya en la divisoria con el municipio de Piedrafita. Aquí empieza a dividir con monte de Fonfria (Piedrafita) siguiendo la mojonera de N. a S. hasta Texo de Oucedo, donde ya entra monte de Lozarela (Piedrafita) con el que sigue la mojonera de N. a S. bajando a Campo do Couso y en dirección S.O. subiendo a Texo do Espiñeiro, donde están las "tres rayas" de este municipio de Triacastela con los de Piedrafita y Samos. Por el S. divide con monte de Carqueixeda (Samos) siguiendo la mojonera por la divisoria de aguas de E. a O. hasta Pena Blanca, donde ya entra monte de Santa Mariña, con el que sigue hacia el S.O. por la misma mojonera hasta Alto de Poza de Acelo o Forcado dos Tres Rios. Aquí empieza a dividir por el O. con monte de Pa

Prov.*	Munic.*	Comunidad Prop.*	N.* monte
LU	62	7.2	1

Ref.* Índice

CLAVE DEL MONTE

3.4

santes con el que baja de S. a N. por todo el rego da Forcada hasta su junta con el arroyo de Rosiño, donde empieza a dividir con término de Pasantes y con el monte Pedrouzos mancomunado de Pasantes, Filloval y Vilar, con el que divide en dirección N.E. hasta llegar a Pedrouzos, donde se comenzó.

3.5

OBSERVACION SOBRE LIMITE CON FINCAS PARTICULARES

El límite de este monte con fincas particulares no puede ser muy preciso si se tiene en cuenta que éstas han invadido partes de monte que han sido parceladas. Se ha llegado con los límites de éste hasta donde existe seguridad o duda razonable de que pueda pertenecer al monte de referencia.

En caso de que este monte llegara a ser calificado como vecinal en mano común, tal vez fuera necesario un deslinde parcial en tal colindancia con particulares, siguiendo los criterios tenidos en cuenta en tal calificación.

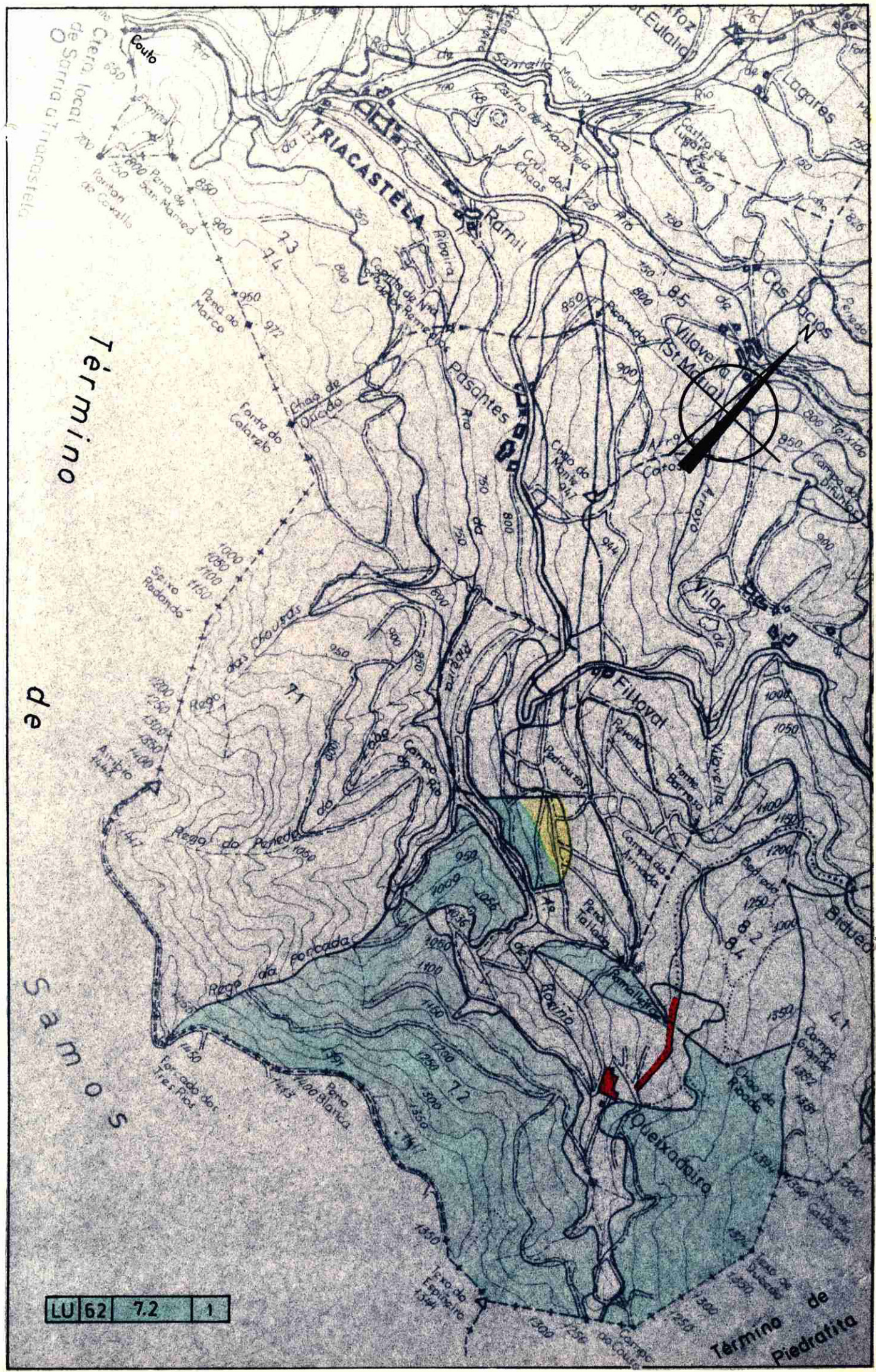

Término

de

Samos

LU 62 7.2 1

Término de Piedrafita

Lucía Belver Quiroga, secretaria do Xurado Provincial de Montes Veciñais en Man Común de Lugo,

CERTIFICO:

Que na sesión celebrada polo xurado provincial o día **30.10.2024**, figura o seguinte acordo:

MVMC **Pasantes** (exp. 76/79), pertencente aos veciños de Pasantes; e MVMC **Queixadoiro** (exp. 74/79), pertencente aos veciños de Queixadoiro. Ambos montes na parroquia e concello de **Triacastela**.

O 28.9.2022 tivo entrada unha solicitude relativa ao acordo de deslindamento levado a cabo por avinza entre as anteditas comunidades, en canto á liña divisoria que separa os seus montes veciñais. Aportan acta de deslindamento, planos topográficos, acta de conciliación e certificacións de aprobación por parte das comunidades implicadas. Procedemento con número de expediente **2022_189**.

O 21.10.2024, o Servizo de Montes emite un informe no que se recollen as modificacións que se producen como consecuencia do deslindamento acordado e se especifican as seguintes superficies resultantes:

- MVMC **Pasantes**: 332,65 hectáreas. Esta modificación ten en conta a revisión do esbozo (nº 2022_95) e o deslindamento co MVMC Pena do Marco (nº 2022_178)
- MVMC **Queixadoiro**: 339,73 hectáreas.

Examinada a documentación presentada, o xurado, por unanimidade, ACORDA aprobar o deslindamento practicado e proceder ás oportunas modificacións nos respectivos expedientes.

Para que conste, para a súa remisión á **parte interesada**, e sen prexuízo da ulterior aprobación da acta da sesión á que se fai referencia, expido este certificado co visto e praxe da presidenta do xurado.

Lugo, data da sinatura electrónica

A secretaria do xurado
Lucía Belver Quiroga

Visto e praxe
A presidenta do xurado
M^a Olga Iglesias Fontal

Asinado por: GONZALEZ FERNANDEZ, MANUEL
 Cargo: Xefe Servizo de Montes
 Data e hora: 21/10/2024 16:32:12

Asinado por: FRAGA SAENZ, SANTIAGO
 Cargo: Xefe Área Técnica MMIC e Ordenación de Montes
 Data e hora: 21/10/2024 13:56:57

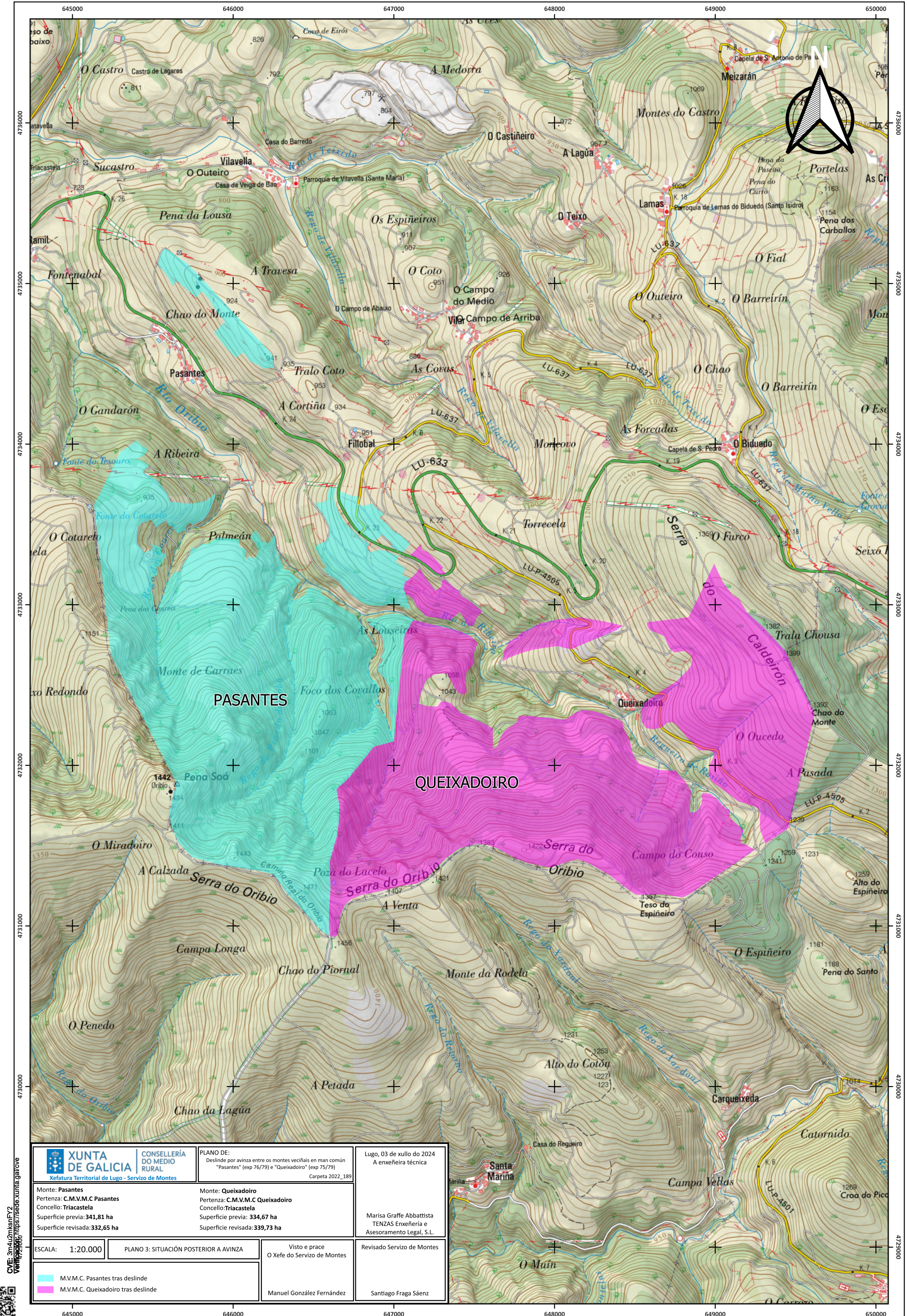

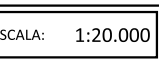
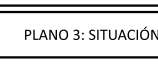
 XUNTA DE GALICIA Xefatura Territorial de Lugo - Servizo de Montes		CONSELLERÍA DO MEDIO RURAL	
Monte: Pasantes Pertenza: C.M.V.M.C Pasantes Concello: Triacastela Superficie previa: 341,81 ha Superficie revisada: 332,65 ha		Monte: Queixadoiro Pertenza: C.M.V.M.C Queixadoiro Concello: Triacastela Superficie previa: 334,67 ha Superficie revisada: 339,73 ha	
ESCALA: 1:20.000		PLANO 3: SITUACIÓN POSTERIOR A AVINZA	
 M.V.M.C. Pasantes tras deslinde		 M.V.M.C. Queixadoiro tras deslinde	
Visto e prace O Xefe do Servizo de Montes Manuel González Fernández		Lugo, 03 de xullo do 2024 A enxeñeira técnica Marisa Graffe Abbattista TENZAS Enxeñaría e Asesoramento Legal, S.L. Revisado Servizo de Montes Santiago Fraga Sáenz	



Lucía Belver Quiroga, secretaria do Xurado Provincial de Montes Veciñais en Man Común de Lugo,

CERTIFICO:

Que na sesión celebrada polo xurado provincial o día **30.10.2024**, figura o seguinte acordo:

MVMC **Louzarela** (exp. 57/75), pertencente aos veciños de Louzarela, parroquia de Louzarela (**Pedrafita do Cebreiro**); e MVMC **Queixadoiro** (exp. 75/79), pertencente aos veciños de Queixadorio, parroquia de Triacastela (**Triacastela**)

O 28.9.2022 tivo entrada unha solicitude relativa ao acordo de deslindamento levado a cabo por avinza entre as anteditas comunidades, en canto á liña divisoria que separa os seus montes veciñais. Aportan acta de deslindamento, planos topográficos, acta de conciliación e certificacións de aprobación por parte das comunidades implicadas. Procedemento con número de expediente **2022_188**.

O 5.9.2024, o Servizo de Montes emite un informe no que se recollen as modificacións que se producen como consecuencia do deslindamento acordado e se especifican as seguintes superficies resultantes:

- MVMC **Louzarela**: 407,74 hectáreas. Esta modificación ten en conta o deslindamento previo co MVMC Fonfría (exp. 2022_182)
- MVMC **Queixadoiro**: 339,83 hectáreas. Esta modificación ten en conta o deslindamento previo co MVMC Pasantes (exp. 2022_189)

Examinada a documentación presentada, o xurado, por unanimidade, ACORDA aprobar o deslindamento practicado e proceder ás oportunas modificacións nos respectivos expedientes.

Para que conste, para a súa remisión á **parte interesada**, e sen prexuízo da ulterior aprobación da acta da sesión á que se fai referencia, expido este certificado co visto e praxe da presidenta do xurado.

Lugo, data da sinatura electrónica

A secretaria do xurado
Lucía Belver Quiroga

Visto e praxe
A presidenta do xurado
M^a Olga Iglesias Fontal



Asinado por: FRAGA SAENZ, SANTIAGO
 Cargo: Xefe Área Técnica MM/MC e Ordenación de Montes
 Data e hora: 05/09/2024 11:03:03

Asinado por: GRAFFE ABBATTISTA, MARISA ANDREINA
 Cargo: Técnico Tenzas SL
 Data e hora: 05/09/2024 09:05:24

CVE: 3A51700T031
 Verificación: https://sede.xunta.gal/cve

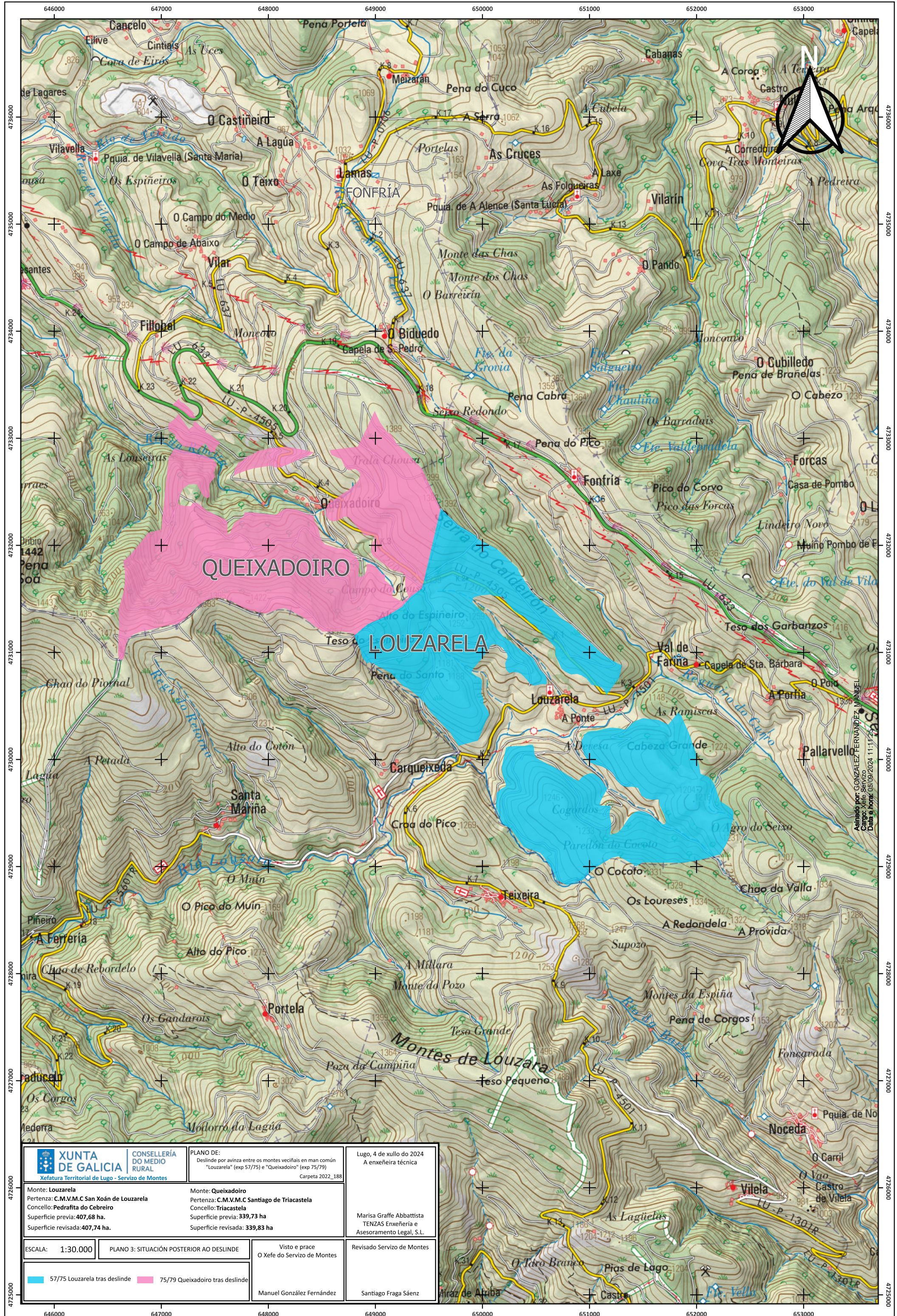

<p>XUNTA DE GALICIA CONSELLERÍA DO MEDIO RURAL Xefatura Territorial de Lugo - Servizo de Montes</p>	<p>PLANO DE: Deslinde por avizna entre os montes veciñais en man común "Louzarea" (exp 57/75) e "Queixadoiro" (exp 75/79) Carpeta 2022_188</p>	<p>Lugo, 4 de xullo do 2024 A enxeñeira técnica</p>
	<p>Monte: Louzarea Pertenza: C.M.V.M.C San Xoán de Louzarea Concello: Pedrafita do Cebreiro Superficie previa: 407,68 ha. Superficie revisada: 407,74 ha.</p>	<p>Monte: Queixadoiro Pertenza: C.M.V.M.C Santiago de Triacastela Concello: Triacastela Superficie previa: 339,73 ha Superficie revisada: 339,83 ha</p>
<p>ESCALA: 1:30.000</p>	<p>PLANO 3: SITUACIÓN POSTERIOR AO DESLINDE</p>	<p>Visto e prace O Xefe do Servizo de Montes</p>
<p>57/75 Louzarea tras deslinde</p>	<p>75/79 Queixadoiro tras deslinde</p>	<p>Revisado Servizo de Montes</p>
<p>Manuel González Fernández</p>		<p>Santiago Fraga Sáenz</p>

Asinado por: GONZALEZ FERNANDEZ, MANUEL
 Cargo: Xefe Servizo
 Data e hora: 05/09/2024 11:11:25

Lucía Belver Quiroga, secretaria do Xurado Provincial de Montes Veciñais en Man Común de Lugo,

CERTIFICO:

Que na sesión celebrada polo xurado provincial o día **30.10.2024**, figura o seguinte acordo:

MVMC **Queixadoiro** (exp. 75/79), pertencente aos veciños de Queixadoiro, parroquia de Triacastela (**Triacastela**); MVMC **Fonfría** (exp. 56/73), pertencente aos veciños da parroquia de Fonfría (**Pedrafita do Cebreiro**)

O 28.9.2022 tivo entrada unha solicitude relativa ao acordo de deslindamento levado a cabo por avinza entre as anteditas comunidades, en canto á liña divisoria que separa os seus montes veciñais. Aportan acta de deslindamento, planos topográficos, acta de conciliación e certificacións de aprobación por parte das comunidades implicadas. Procedemento con número de expediente **2022_187**.

O 5.9.2024, o Servizo de Montes emite un informe no que se recollen as modificacións que se producen como consecuencia do deslindamento acordado e se especifican as seguintes superficies resultantes:

- MVMC **Queixadoiro**: 339,44 hectáreas. Esta modificación ten en conta o deslindamento previo co MVMC Louzarella (exp. 2022_188)
- MVMC **Fonfría**: 158,14 hectáreas. Esta modificación ten en conta o deslindamento previo co MVMC Louzarella (exp. 2022_182)

Examinada a documentación presentada, o xurado, por unanimidade, ACORDA aprobar o deslindamento practicado e proceder ás oportunas modificacións nos respectivos expedientes.

Para que conste, para a súa remisión á **parte interesada**, e sen prexuízo da ulterior aprobación da acta da sesión á que se fai referencia, expido este certificado co visto e praxe da presidenta do xurado.

Lugo, data da sinatura electrónica

A secretaria do xurado
Lucía Belver Quiroga

Visto e praxe
A presidenta do xurado
M^a Olga Iglesias Fontal



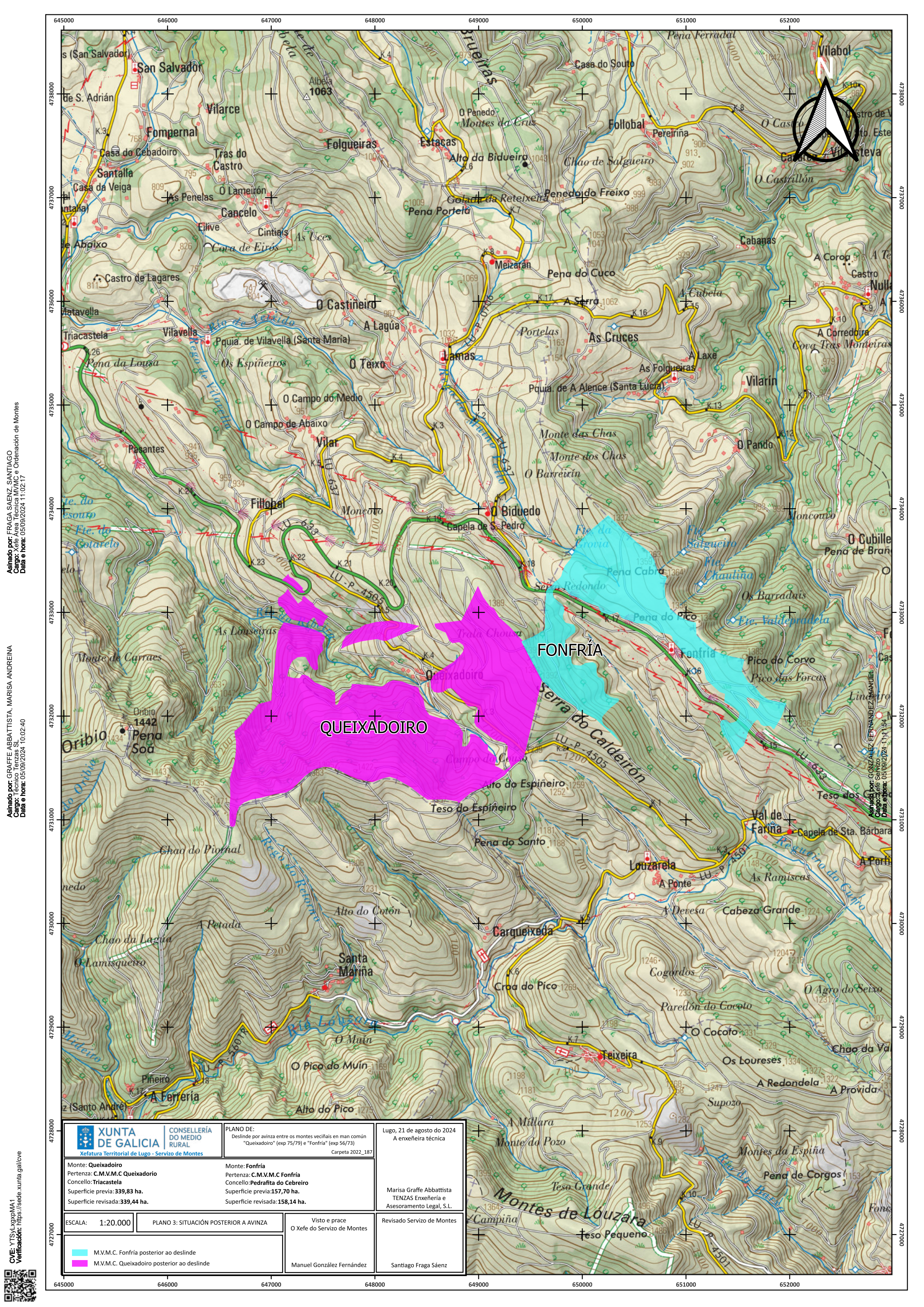

Asinado por: FRAGA SAENZ, SANTIAGO
 Cargo: Xefe Área Técnica MMVC e Ordenación de Montes
 Data e hora: 05/09/2024 11:02:17

Asinado por: GRAFFE ABBATTISTA, MARISA ANDREINA
 Cargo: Técnico Tenzas SL
 Data e hora: 05/09/2024 10:02:40

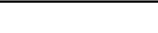
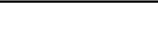
 XUNTA DE GALICIA <small>Xefatura Territorial de Lugo - Servizo de Montes</small>		CONSELLERÍA DO MEDIO RURAL	
Monte: Queixadoiro Pertenza: C.M.V.M.C Queixadoiro Concello: Triacastela Superficie previa: 339,83 ha. Superficie revisada: 339,44 ha.		Monte: Fonfría Pertenza: C.M.V.M.C Fonfría Concello: Pedrafita do Cebreiro Superficie previa: 157,70 ha. Superficie revisada: 158,14 ha.	
ESCALA: 1:20.000		PLANO 3: SITUACIÓN POSTERIOR A AVINZA	
Visto e prace O Xefe do Servizo de Montes		Revisado Servizo de Montes	
 M.V.M.C. Fonfría posterior ao deslinde		 M.V.M.C. Queixadoiro posterior ao deslinde	
Manuel González Fernández		Santiago Fraga Sáenz	

PLANO DE:
 Deslinde por avinza entre os montes veciñais en man común
 "Queixadoiro" (exp 75/79) e "Fonfría" (exp 56/73)
 Carpeta 2022_187

Lugo, 21 de agosto do 2024
 A enxeñaría técnica

Marisa Graffe Abbattista
 TENZAS Enxeñaría e
 Asesoramento Legal, S.L.

CVE: YTSVLXQXMA1
 Verificación: https://sede.xunta.gal/cve





Lucía Belver Quiroga, secretaria do Xurado Provincial de Montes Veciñais en Man Común de Lugo,

CERTIFICO:

Que na sesión celebrada polo xurado provincial o día **18.3.2025**, figura o seguinte acordo:

O MVMC **Queixadoiro** (exp. 75/79), pertencente aos veciños de Queixadoiro, parroquia de Triacastela; MVMC **Biduedo** (exp. 79/79) pertencente aos veciños de Biduedo, da parroquia de Lamas. Ambos montes no concello de **Triacastela**.

O 28.9.2022 foi presentada unha solicitude relativa ao acordo de deslindamento levado a cabo por avinza entre as citadas comunidades, en canto á liña divisoria que separa os seus montes veciñais. Aportan acta de deslindamento, planos topográficos, acta de conciliación e certificacións de aprobación por parte das comunidades implicadas.

Tras detectar un erro na asignación errónea das coordenadas e trasladada dita información ás comunidades, o 27.1.2025 presentan un acta adicional conxunta na que se fai constar o erro detectado e a correcta relación de puntos coas súas coordenadas ben asignadas. Procedemento con número de expediente **2022_194**.

O 6.2.2025 o Servizo de Montes emite un informe no que se recollen as modificacións que se producen como consecuencia do deslindamento acordado e se especifican as seguintes superficies resultantes:

MVMC **Queixadoiro**: 337,62 hectáreas.

MVMC **Biduedo**: 91,88 hectáreas.

Examinada a documentación presentada, o xurado, por unanimidade, ACORDA aprobar o deslindamento practicado e proceder ás oportunas modificacións nos respectivos expedientes.

Lugo, data da sinatura electrónica

A secretaria do xurado
Lucía Belver Quiroga

Visto e prace
A presidenta do xurado
M^a Olga Iglesias Fontal



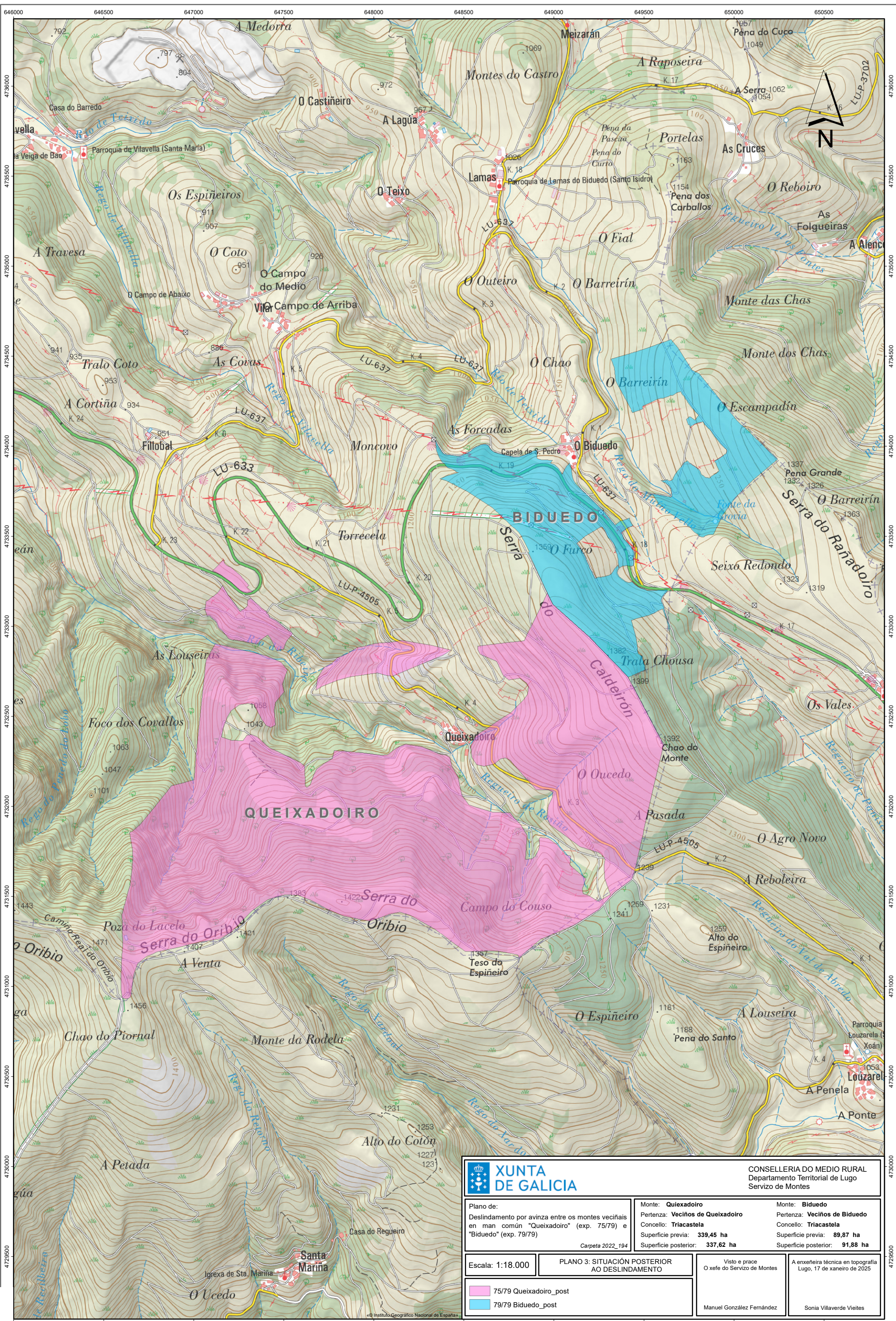

 XUNTA DE GALICIA		CONSELLERÍA DO MEDIO RURAL Departamento Territorial de Lugo Servizo de Montes	
Plano de: Deslindamento por avinza entre os montes veciñais en man común "Queixadoiro" (exp. 75/79) e "Biduedo" (exp. 79/79)		Monte: Queixadoiro Pertenza: Veciños de Queixadoiro Concello: Triacastela Superficie previa: 339,45 ha Superficie posterior: 337,62 ha	
Monte: Biduedo Pertenza: Veciños de Biduedo Concello: Triacastela Superficie previa: 89,87 ha Superficie posterior: 91,88 ha		Escala: 1:18.000	
Plano 3: SITUACIÓN POSTERIOR AO DESLINDAMENTO		Visto e prace O xefe do Servizo de Montes Manuel González Fernández	
75/79 Queixadoiro_post 79/79 Biduedo_post		A enxeñeira técnica en topografía Lugo, 17 de xaneiro de 2025 Sonia Villaverde Vieites	

CVE: EtgUq98arRWA8
 Verificador: https://sede.xunta.gal/cve



4736000
4735500
4735000
4734500
4734000
4733500
4733000
4732500
4732000
4731500
4731000
4730500
4730000
4729500
4729000
4728500
4728000
4727500
4727000
4726500
4726000
4725500
4725000
4724500
4724000
4723500
4723000
4722500
4722000
4721500
4721000
4720500
4720000
4719500
4719000
4718500
4718000
4717500
4717000
4716500
4716000
4715500
4715000
4714500
4714000
4713500
4713000
4712500
4712000
4711500
4711000
4710500
4710000
4709500
4709000
4708500
4708000
4707500
4707000
4706500
4706000
4705500
4705000
4704500
4704000
4703500
4703000
4702500
4702000
4701500
4701000
4700500
4700000

646000 646500 647000 647500 648000 648500 649000 649500 650000 650500

000 646500 647000 647500 648000 648500 649000 649500 650000 650500 ETRS89-UTM 29N



Lucía Belver Quiroga, secretaria do Xurado Provincial de Montes Veciñais en Man Común de Lugo,

CERTIFICO:

Que na sesión celebrada polo xurado provincial o día **18.3.2025**, figura o seguinte acordo:

Como consecuencia da entrada en vigor da Lei 7/2012 de montes de Galicia, e coa finalidade de levar a cabo o establecido na Disposición transitoria décimo terceira, con respecto á revisión de esbozos de montes veciñais en man común, o xurado, na reunión celebrada o 17.09.2012, acordou solicitar do Servizo de Montes a realización de propostas de revisión e elaboración de cartografías actualizadas dos montes veciñais da provincia susceptibles de tal adecuación.

O MVMC **Queixadoiro**, pertencente aos veciños do lugar de Queixadoiro, na parroquia de Triacastela, concello de **Triacastela**. Expediente 75/79.

O 28.9.2022 tivo entrada unha solicitude da comunidade de Queixadoiro para que se proceda á revisión de esbozo do seu monte veciñal conforme á proposta que achegan. O día 27.1.2025 a comunidade presenta una emenda da solicitude, tralo correspondente requirimento. Esta proposta emendada foi de novo corrixida de oficio por que se detectou un erro no esbozo de partida, debido a que a peza do monte que está situada ao norte do esbozo do MVMC Queixadoiro foi modificada tralo deslindamento por avinza co MVMC Pasantes (exp. 2022_189). En consecuencia, ademais de modificar o lindeiro entre ambos montes, resultou indebidamente modificado o perímetro desta peza do monte, sen aplicar o procedemento axeitado como é o de revisión.

Así mesmo, foron detectados novos encravados, polo que se lle concedeu trámite de audiencia á comunidade veciñal. O día 2.3.2025 a comunidade manifesta a súa conformidade con estas modificacións e presenta a proposta de esbozo gráfica definitiva. Procedemento con número de expediente **2022_171**.

O 7.3.2025 O Servizo de Montes elaborou unha proposta co novo esbozo, na que se inclúe a corrección de erro. De acordo coa cartografía da memoria técnica, a superficie do monte de **Queixadoiro** pasa a ser de **321,93 hectáreas**.

Esta revisión de esbozo ten en conta o deslindamento co MVMC Biduedo baixo o expediente 2022_194.

Examinada a devandita proposta, o xurado, por unanimidade, ACORDA aceptala e proceder á incorporación do novo esbozo ao expediente.





Lugo, data da sinatura electrónica

A secretaria do xurado
Lucía Belver Quiroga

Visto e prace
A presidenta do xurado
M^a Olga Iglesias Fontal

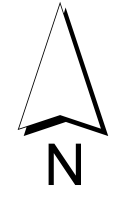
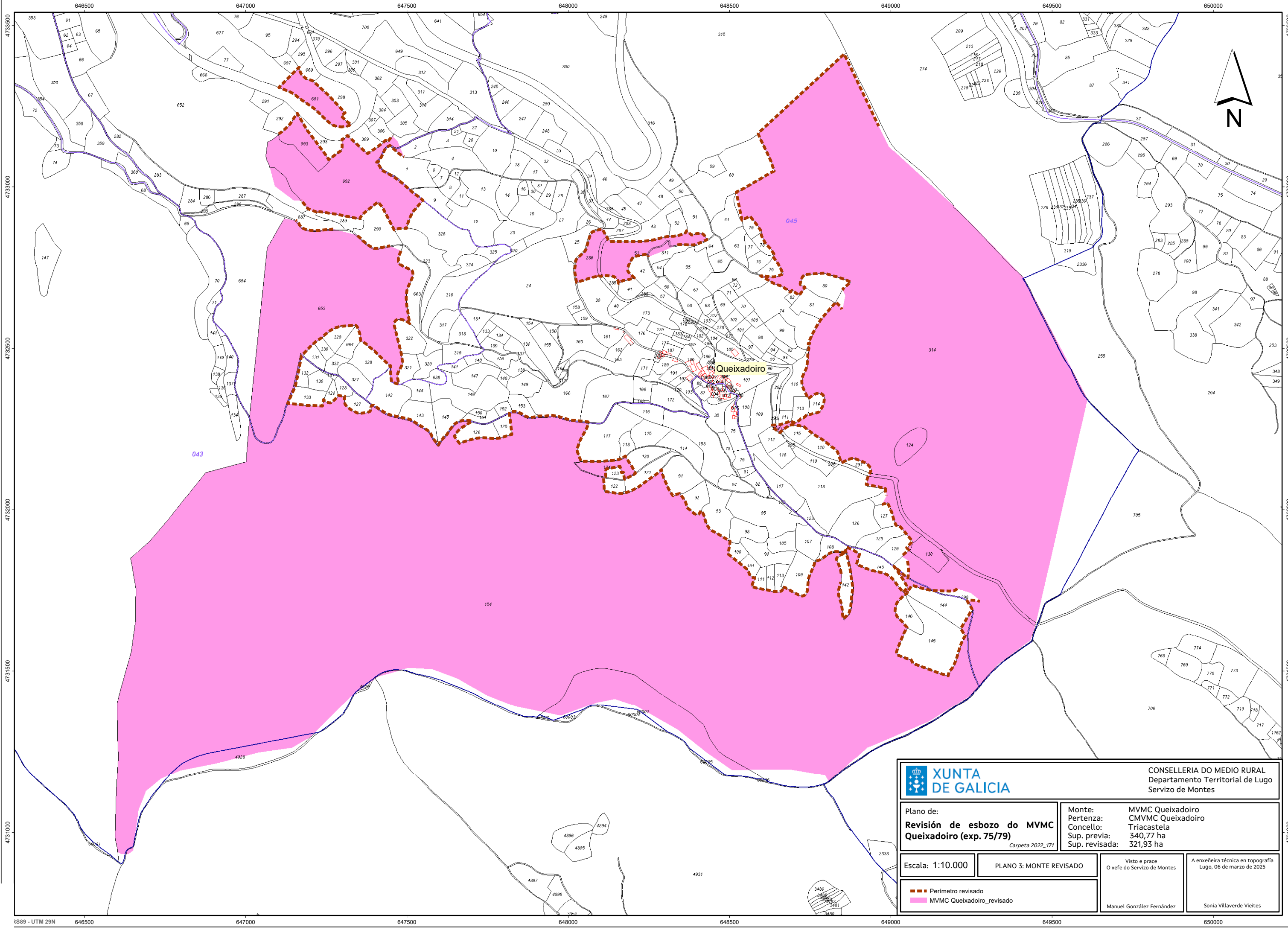



 XUNTA DE GALICIA		CONSELLERÍA DO MEDIO RURAL Departamento Territorial de Lugo Servizo de Montes	
Plano de: Revisión de esbozo do MVMC Queixadoiro (exp. 75/79) <small>Carpeta 2022_171</small>		Monte: MVMC Queixadoiro Pertenza: CMVMC Queixadoiro Concello: Triacastela Sup. previa: 340,77 ha Sup. revisada: 321,93 ha	
Escala: 1:10.000	PLANO 3: MONTE REVISADO	Visto e prace O xefe do Servizo de Montes Manuel González Fernández	A enxeñeira técnica en topografía Lugo, 06 de marzo de 2025 Sonia Villaverde Vieites
--- Perímetro revisado ■ MVMC Queixadoiro_revisado			

CVE: 06NRO0nCLFH2
 Verificación: <https://sede.xunta.gal/cve>

