

70/70

ID: 2140

PROVINCIA: <b>LUGO</b>	MUNICIPIO: <b>TRIACASTELA</b>
------------------------	-------------------------------

**CARPETA-FICHA DEL MONTE:**

**" DE PASANTES "**

**COMUNIDAD PROPIETARIA**

**VECINOS DE PASANTES**

**CLAVE DEL MONTE**

PROVINCIA	MUNICIPIO	COMUNIDAD PROPIETARIA	MONTE
<b>LU</b>	<b>62</b>	<b>7. 1</b>	<b>1</b>

**SUPERFICIE**

HECTAREAS  
**410**

En la ciudad de Lugo a, veinte de octubre de mil novecientos ochenta, reunido el Jurado Provincial de Montes Vecinales en Mano Común, en la Sala de Juntas del Gobierno Civil, acordó la clasificación del monte, " DE PASANTES", como monte vecinal en mano común, a tenor de la siguiente resolución:

Visto en el día de la fecha, el expediente de clasificación del monte, " DE PASANTES", expediente n° 76/79, del ayuntamiento, de Triacastela, ha promovido a instancia de la Administración Forestal y,

RESULTANDO .- Que con fecha, 18 de junio de 1.979, el Jurado Provincial de Montes Vecinales en Mano Común, acordó la iniciación y tramitación del expediente de clasificación del monte, " DE PASANTES", designando como instructor al Vocal DON LUIS BOULLOSA CASTARADUY.

RESULTANDO .- Que con fecha, 23 de julio de 1.979, se dictó providencia, por la que se da comienzo al expediente de clasificación, n° 76/79, poniendo por cabeza del mismo, copia de acuerdo del Jurado Provincial y la documentación aportada.

RESULTANDO .- Que con fecha 23 de julio de 1.979, se dictó providencia, acordando requerir al ayuntamiento de Triacastela, para que aportara:

a) Certificación del Registro de la Propiedad, relativa a la inscripción del monte, " DE PASANTES", de 410 Ha, sito en la parroquia de Triacastela, b) Certificación del Inventario de Bienes Municipales, relativa al monte, " DE PASANTES", c) Certificación del acuerdo municipal, relativa al consorcio, con la Administración Forestal, para la repoblación de dicho monte.

RESULTANDO .- Que con fecha 23 de julio de 1.980, se acordó, recabar de la Administración Forestal, I.O.F.A., certificación relativa, a si el monte, " DE PASANTES", figura incluido, en el Catálogo, de los de Utilidad Pública de la provincia de Lugo.

RESULTANDO .- Que con fecha 23 de julio de 1.979, se dictó edicto, al ayuntamiento de Triacastela, poniendo en conocimiento de todos los interesados, la inscripción del presente, expediente, de clasificación, a fin de que pudieran comparecer, e intervenir en él, en defensa de sus derechos e intereses.

RESULTANDO .- Se recibió certificación, del Instituto Nacional para la Conservación de la Naturaleza, en la que consta, que el monte, " DE PASANTES", sito en la parroquia de Triacastela, ayuntamiento de Triacastela, se incluye en parte, en el denominado, " ORAO DE ORIBIO Y SEILOS", n° 3 del Catálogo de los de Utilidad Pública de la provincia de Lugo.

RESULTANDO .- Que con fecha 23 de enero de 1.980, se recibió, certificación del ayuntamiento de Triacastela, en la que consta:

a) Que según la documentación expresada, no resulta, se halle, inscripto, en el Registro de la Propiedad.

b) Que no consta, inscripto en el inventario de este ayuntamiento.

c) Que no consta, la existencia de acuerdo municipal relativo, del expresado inmueble para su repoblación.

RESULTANDO .- Que con fecha 23 de enero de 1.980, se recibió, certificación, del ayuntamiento de Triacastela, en la que consta, que el edicto, permaneció expuesto al público, en los lugares

de costumbre, durante el tiempo correspondiente.

**RESUMIENDO** .- Que en el expediente de investigación que figura, unido en cuera floja, consta comparecencia de vecinos del pueblo de Pasantes - Triacastela, que manifiestan:

Que en términos de este pueblo, dentro de los linderos, que se cita, hubo unos montes abertales, que estuvieron siempre, en posesión de estos vecinos, que los aprovecharon, mancomunadamente, para pastoreo, roza de matorral y siembra de cereas. Parte de estos montes, fueron repartidos, en el año, 1.941, asigualmente, entre vecinos, siguiendo, en la actualidad respetándose tales partijas.

La parte alta, del monte, quedó indivisa, y con los mismos aprovechamientos, mancomunados, y fué ocupada, por la repoblación del Patrimonio hace unos 20 años.

A los posibles beneficios, sobre esta repoblación, se consideran con derecho; todos los vecinos del pueblo a partes iguales.

**RESUMIENDO** .- Que en la instrucción del expediente de clasificación, se han cumplido los trámites y formalidades, que establece la Ley de Montes Vecinales en Mano Común, de 27 de Julio de 1.968, y su Reglamento de 26 de febrero de 1.970, así como la Ley de Procedimiento Administrativo, de 17 de Julio, de 1.958.

Vistas las citadas, Leyes y Reglamento y disposiciones, de pertinente aplicación.

**CONSIDERANDO** .- Que el Jurado Provincial, de Montes Vecinales en Mano Común, tiene competencia y jurisdicción para conocer, de este expediente, el cual fué promovido, por la Administración Forestal, con capacidad y legitimación para ello, habiéndose formulado, la iniciación y tramitación del expediente en lugar, forma y tiempo, todo ello a tenor de lo dispuesto, en los artículos 10 y 11 de la Ley de Montes Vecinales en Mano Común, y 10 y 18, de su Reglamento.

**CONSIDERANDO** .- Que para determinar, si un monte, merece, la clasificación de vecinal en mano común, se hace preciso, concretar si en el mismo, concurren los requisitos reales que establece la Ley de Montes Vecinales en Mano Común, de su artículo 1º así como el artículo 1º, de su Reglamento, a saber:

a) Que su pertenencia, esté atribuida, a determinados, vecinos, agrupados, en aldeas, lugeres o parroquias, en calidad de tales, en indivisión, con independencia de su origen en comunidad, germánica o mano común, b) Que tal comunidad de vecinos, no esté constituida, formalmente en entidad municipal.

**CONSIDERANDO** .- Que el monte, "DE PASANTES", está perfectamente, identificado, tanto por el Ayuntamiento de Triacastela, como por la Administración Forestal, y en tal concepto, fué considerado, asimismo, fué identificado, por los vecinos, que comparecieron, en el expediente de investigación unido, los cuales se consideran con derecho a los aprovechamientos, que sobre el, citado monte, puedan obtenerse a partes iguales.

**CONSIDERANDO** .- Que cualquiera, que hubiese, sido la propiedad de monte, en tiempos remotos, los efectos, de la prescripción extraordinaria, regulada, por el artículo, 1.959 del Código Civil, legitiman la titularidad de los actuales aprovechadores.

Este Jurado Provincial, a la vista de los antecedentes y consideraciones reseñadas, ha acordado:

1º.- Clasificar, el monte, "DE PASANTES", como se describe en el expediente, nº 76/79, como monte vecinal en mano común, perteneciente a los vecinos de Pasantes, de la parroquia de Triacastela, del Ayuntamiento de Triacastela.

2º.- Que se emita, certificación de la resolución, firme, de este Jurado, al Registrador de la Propiedad, para la inscripción del monte, a nombre de la comunidad, titular del mismo, a te-

por de lo dispuesto, en el apartado a), del artículo 30 del Reglamento de Montes Vecinales en Mancomunidad.

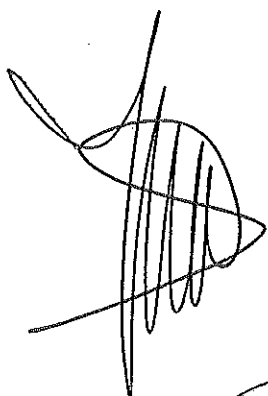
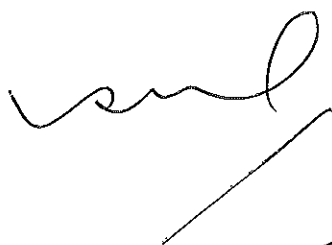
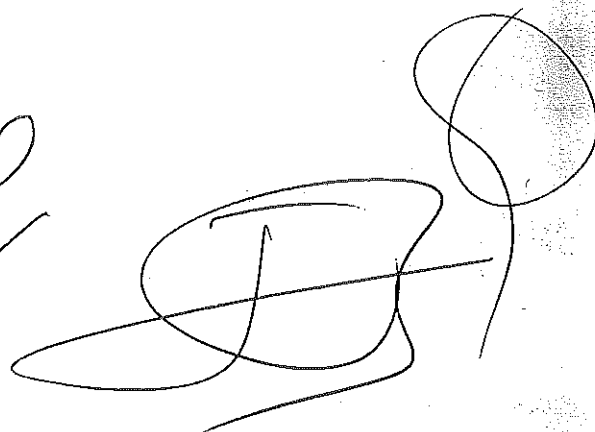
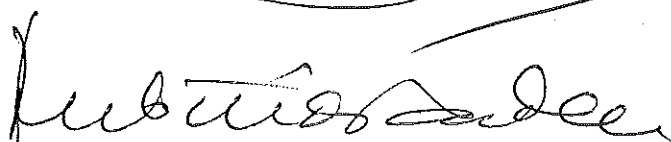
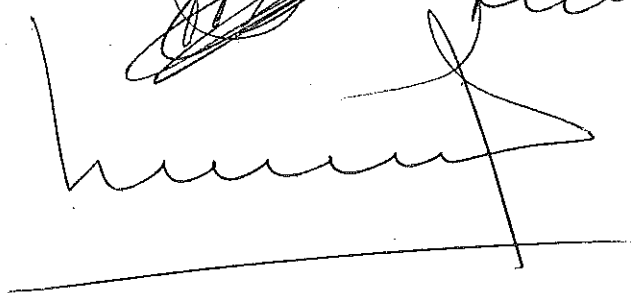
A handwritten signature consisting of several vertical, parallel strokes on the left side, with a horizontal line crossing them near the bottom.A handwritten signature that appears to be the word "vuel" written in a cursive style.A complex handwritten signature with multiple loops and a large circular flourish on the right side.A small, circular handwritten signature with some internal scribbles.A handwritten signature that appears to be the name "Rubén" followed by some less legible characters.A handwritten signature consisting of a series of horizontal, wavy lines, with a vertical line extending upwards from the middle and a horizontal line extending to the right at the bottom.

Prov.ª	Munic.ª	Comunidad Prop.ª	N.º monte
LU	62	7.1	1

CLAVE DEL MONTE

### 3.- ESTADO FISICO

Ref. Índice

#### 3.1 SITUACION. ALTITUD. ACCESOS.

Estos montes de PASANTES están situados, en su parte más importante, al S. del pueblo y de sus fincas particulares, comprendidos entre el valle del río da Ribeira y la divisoria con el municipio de Samos.

Están formados por laderas y lomas que desde el citado río Da Ribeira suben hacia el S. hasta los altos de Airibio y de Forcado dos Tres Rios en la divisoria con el municipio de Samos; el terreno es muy accidentado y comprende las cuencas de los regos das Chousas y Do Penedo do Lobo, afluentes del río Ribeira.

Las pendientes son muy fuertes y las altitudes oscilan entre los 800 y 1.455 m.

Al N., limitando con los términos de Vilavella y de Filloval, hay otra parcela de menos importancia formada por una ladera que desde la carretera y el mismo pueblo sube hasta la divisoria del texto de Chao do Monte; las pendientes son más suaves y tiene altitudes comprendidas entre los 825

Pro. <sup>o</sup>	Stam. <sup>o</sup>	C. municipal Prop. <sup>o</sup>	N. <sup>o</sup> monte
LU	62	7.1	1

Ref. Lote:

## CLAVE DEL MONTE

3.1

y 947 m.

Aunque el término vecinal está cruzado por la carretera de Triacastela a Piedrafita que pasa por el mismo pueblo, el núcleo más importante del monte, el situado al S. del río daRibeira, no tiene más accesos que los caminos de carro que dan servicio desde el pueblo, donde enlazan con tal carretera.

3.2 SUPERFICIE.

En conjunto, 394 Has., obtenidas mediante planimetrado sobre 1/25.000.

3.3 LINDEROS.

Los del término vecinal son:

N.- Monte y término de Ramil y Triacastela, y término de Vilavella.

E.- Términos de Filloval y Vilar y monte de Queixadoiro.

S. y O.- Municipio de Samos.

3.4 DESCRIPCION DEL PERIMETRO.

El perímetro de todo el término, comprendiendo estas dos parcelas de monte y la de Pedrouzos

Prov.*	Munic.*	Comunidad Prop.*	N.º monte
LU	62	7.1	1

Ref.º Índice

CLAVE DEL MONTE

•••  
3.4

(que a su vez será descrita en información aparte), las fincas particulares y el mismo pueblo, puede describirse empezando por el extremo N.O. en Fonte do Cotarelo, donde concurren con este monte el de Abradelo (Samos) y el de Ramil y Triacastela. Dividiendo con este último baja en dirección N.E. por el texo de Chao de Ducido hasta la Capilla de Nuestra Sra. de los Remedios, de donde sube a Picoruda. Aquí empieza a dividir con término de Vilavella, con el que sube en dirección S.E. por la cumbre de un texo hasta Chao de Monte, donde entra término de Filloval y Villar, con los que sigue por el mismo texo subiendo hacia el S.E. hasta llegar a Pedrouzos. Aquí empieza a dividir por el S. con término y montes de Queixadoiro, bajando en dirección S.O. hasta la junta de arroyos de Rosiño y Da Forcada, subiendo por este último en dirección N.-S. hasta llegar a Forcado dos Rios en el límite con el municipio de Samos. Por el S. divide con monte de Gundriz (Samos) siguiendo la mojonera entre municipios en dirección N.O. hasta llegar a Castillo de Airibio, donde ya entra monte de Abradelo, con el que sigue bajando por dicha mojonera por Seixo Redondo hasta llegar a Fonte do Cotarelo, donde se comenzó.

Prov. <sup>a</sup>	Munic. <sup>o</sup>	Comunidad Pr. p. <sup>a</sup>	N.º monte
LU	62	7.1	1

0.00.0000

CLAVE DEL MONTE

3.5 OBSERVACION SOBRE LIMITES CON FINCAS PARTICULARES

El límite de este monte con fincas particulares no puede ser muy preciso si se tiene en cuenta que éstas han invadido partes de monte que han sido parceladas. Se ha llegado con los límites de éste hasta donde existe seguridad o duda razonable de que pueda pertenecer al monte de referencia.

En caso de que este monte llegara a ser calificado como vecinal en mano común, tal vez fuera necesario un deslinde parcial en tal colindancia con particulares, siguiendo los criterios tenidos en cuenta en tal calificación.



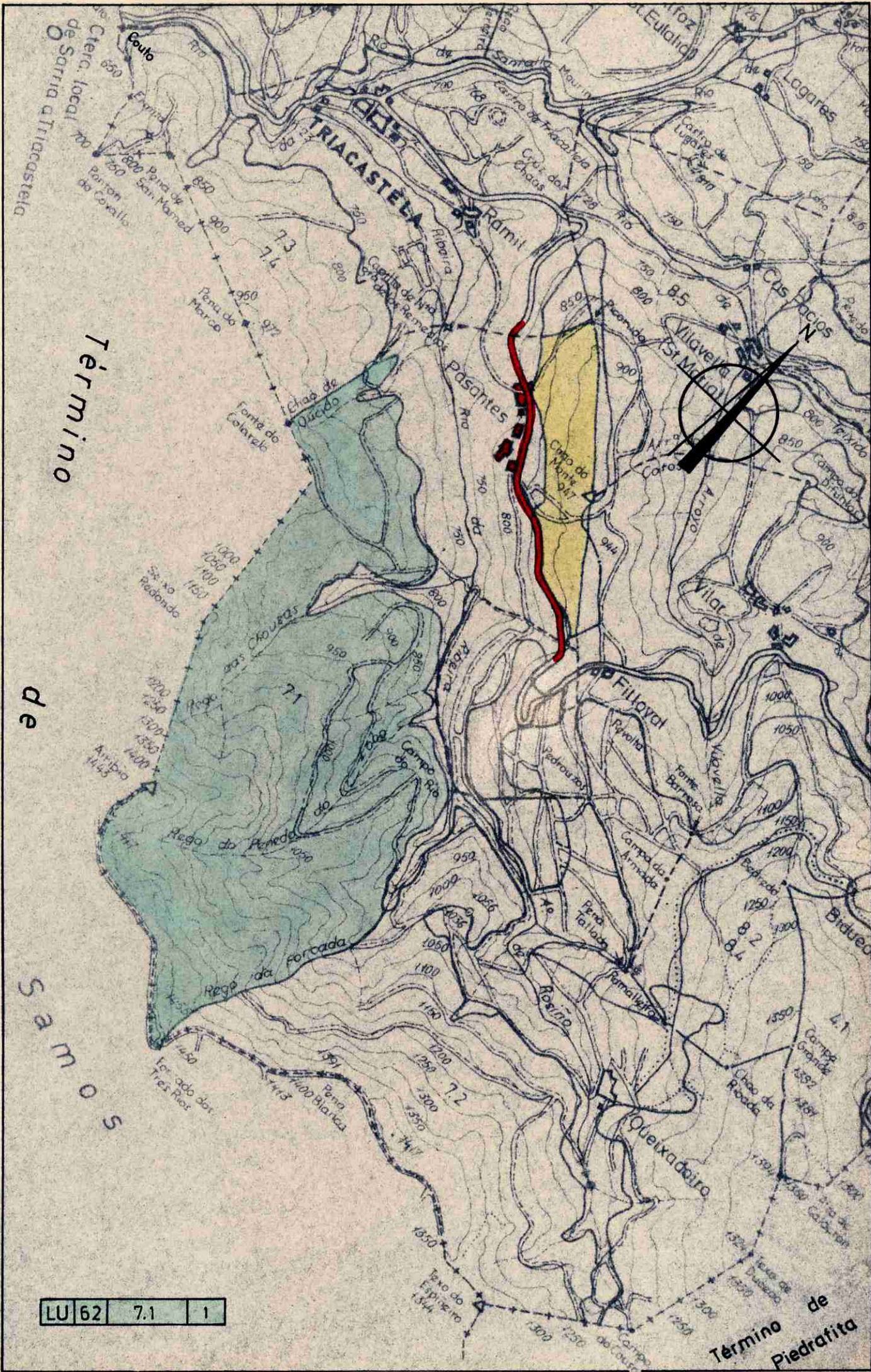

Término

de

Samos

LU 62 7.1 1

Término de Piedrafita

Lucía Belver Quiroga, secretaria do Xurado Provincial de Montes Veciñais en Man Común de Lugo,

CERTIFICO:

Que na sesión celebrada polo xurado provincial o día **4.6.2024**, figura o seguinte acordo:

MVMC **Abradelo** (exp. 99/76), pertencente aos veciños de Abradelo, da parroquia do Real (**Samos**); e MVMC **Pasantes** (exp. 76/79), pertencente aos veciños de Pasantes, da parroquia de Triacastela (**Triacastela**).

O 28.9.2022 foi presentada unha solicitude relativa ao acordo de deslindamento levado a cabo por avinza entre as citadas comunidades, en canto á liña divisoria que separa os seus montes veciñais. Aportan acta de deslindamento, planos topográficos, acta de conciliación e certificacións de aprobación por parte das comunidades implicadas.

O 22.5.2024, o Servizo de Montes emite un informe (nº **2022\_186**) no que se recollen as modificacións que se producen como consecuencia do deslindamento acordado e se especifican as seguintes superficies resultantes:

- MVMC **Abradelo**: 354,29 hectáreas. Esta modificación ten en conta a revisión de esbozo nº 2022\_94
- MVMC **Pasantes**: 383,89 hectáreas

Examinada a documentación presentada, o xurado, por unanimidade, ACORDA aprobar o deslindamento practicado e proceder ás oportunas modificacións nos respectivos expedientes.

Para que conste, expido este certificado co visto e praxe da presidenta do xurado.

Lugo, data da sinatura electrónica

A secretaria do xurado  
Lucía Belver Quiroga

Visto e praxe  
A presidenta do xurado  
M<sup>a</sup> Olga Iglesias Fontal



Asinado por: GONZALEZ FERNANDEZ, MANUEL  
Cargo: Xefe Servizo  
Data e hora: 23/05/2024 14:44:27

Asinado por: RUIZ MELENDO, RAQUEL  
Cargo: Técnica Distrito  
Data e hora: 22/05/2024 19:38:04

CVE: e1hKXNBTvU7  
Verificación: https://sede.xunta.gal/cve

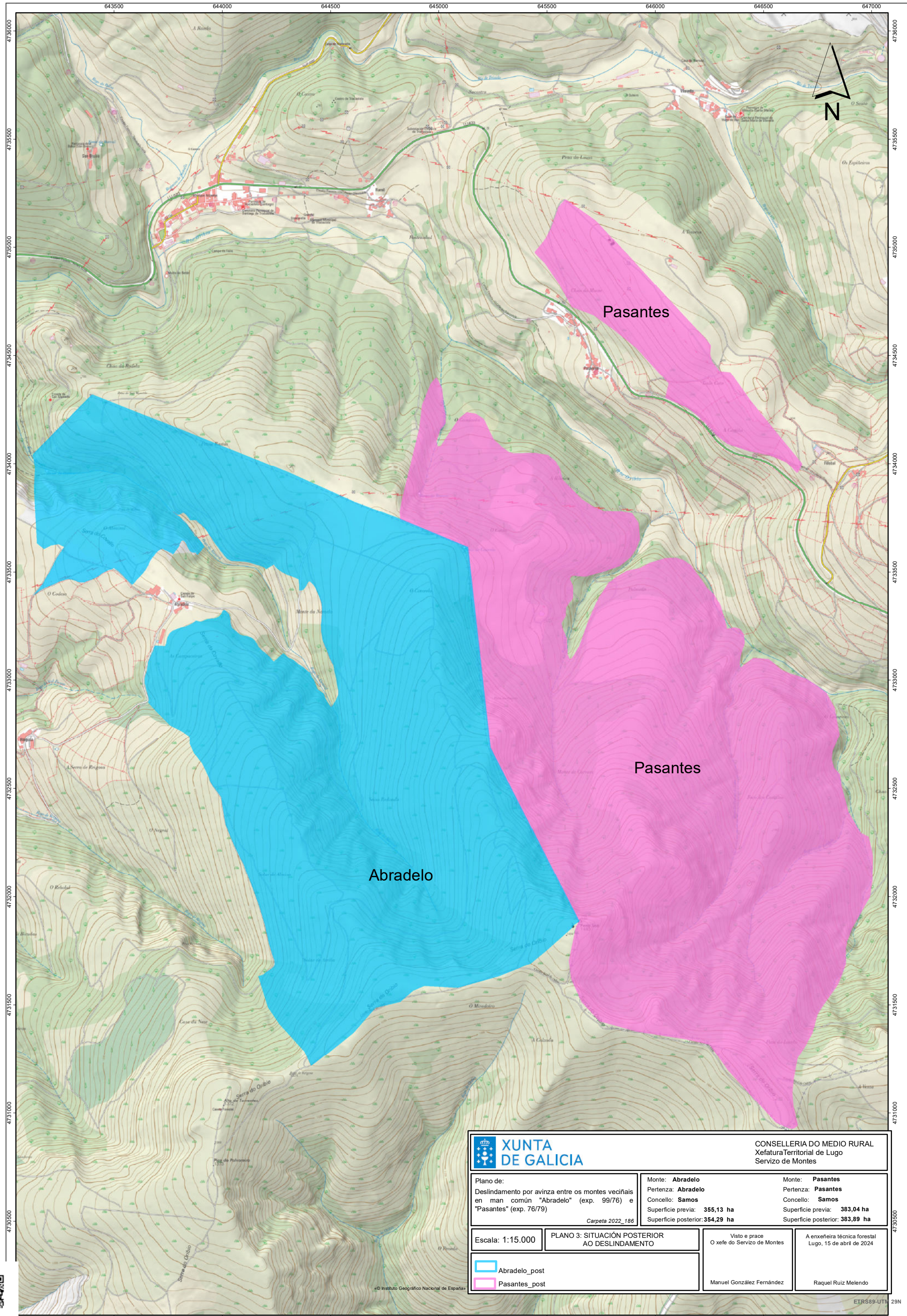

		CONSELLERÍA DO MEDIO RURAL Xefatura Territorial de Lugo Servizo de Montes	
Plano de: Deslindamento por avizna entre os montes veciñais en man común "Abradelo" (exp. 99/76) e "Pasantes" (exp. 76/79)		Monte: <b>Abradelo</b> Pertenza: <b>Abradelo</b> Concello: <b>Samos</b> Superficie previa: <b>355,13 ha</b> Superficie posterior: <b>354,29 ha</b>	Monte: <b>Pasantes</b> Pertenza: <b>Pasantes</b> Concello: <b>Samos</b> Superficie previa: <b>383,04 ha</b> Superficie posterior: <b>383,89 ha</b>
Escala: 1:15.000	PLANO 3: SITUACIÓN POSTERIOR AO DESLINDAMENTO		Visto e prace O xefe do Servizo de Montes
			A enxeñeira técnica forestal Lugo, 15 de abril de 2024
		Manuel González Fernández	Raquel Ruiz Melendo



Lucía Belver Quiroga, secretaria do Xurado Provincial de Montes Veciñais en Man Común de Lugo,

**CERTIFICO:**

Que na sesión celebrada polo xurado provincial o día **30.10.2024**, figura o seguinte acordo:

MVMC **Pasantes** (exp. 76/79), pertencente aos veciños de Pasantes; e MVMC **Pena do Marco** (exp. 74/79), pertencente aos veciños de Ramil e Triacastela. Ambos montes na parroquia e concello de **Triacastela**.

O 28.9.2022 tivo entrada unha solicitude relativa ao acordo de deslindamento levado a cabo por avinza entre as anteditas comunidades, en canto á liña divisoria que separa os seus montes veciñais. Aportan acta de deslindamento, planos topográficos, acta de conciliación e certificacións de aprobación por parte das comunidades implicadas. Procedemento con número de expediente **2022\_178**.

O 22.10.2024, o Servizo de Montes emite un informe no que se recollen as modificacións que se producen como consecuencia do deslindamento acordado e se especifican as seguintes superficies resultantes:

- MVMC **Pasantes**: 361,62 hectáreas.
- MVMC **Pena do Marco**: 151,87 hectáreas.

Examinada a documentación presentada, o xurado, por unanimidade, ACORDA aprobar o deslindamento practicado e proceder ás oportunas modificacións nos respectivos expedientes.

Para que conste, para a súa remisión á **parte interesada**, e sen prexuízo da ulterior aprobación da acta da sesión á que se fai referencia, expido este certificado co visto e praxe da presidenta do xurado.

Lugo, data da sinatura electrónica

A secretaria do xurado  
Lucía Belver Quiroga



Visto e praxe  
A presidenta do xurado  
M<sup>a</sup> Olga Iglesias Fontal

Asinado por: GONZALEZ FERNANDEZ, MANUEL  
Cargo: Xefe Servizo  
Data e hora: 22/10/2024 14:15:29

Asinado por: FRAGA SAENZ, SANTIAGO  
Cargo: Xefe Área Técnica MVMC e Ordenación de Montes  
Data e hora: 22/10/2024 13:12:51

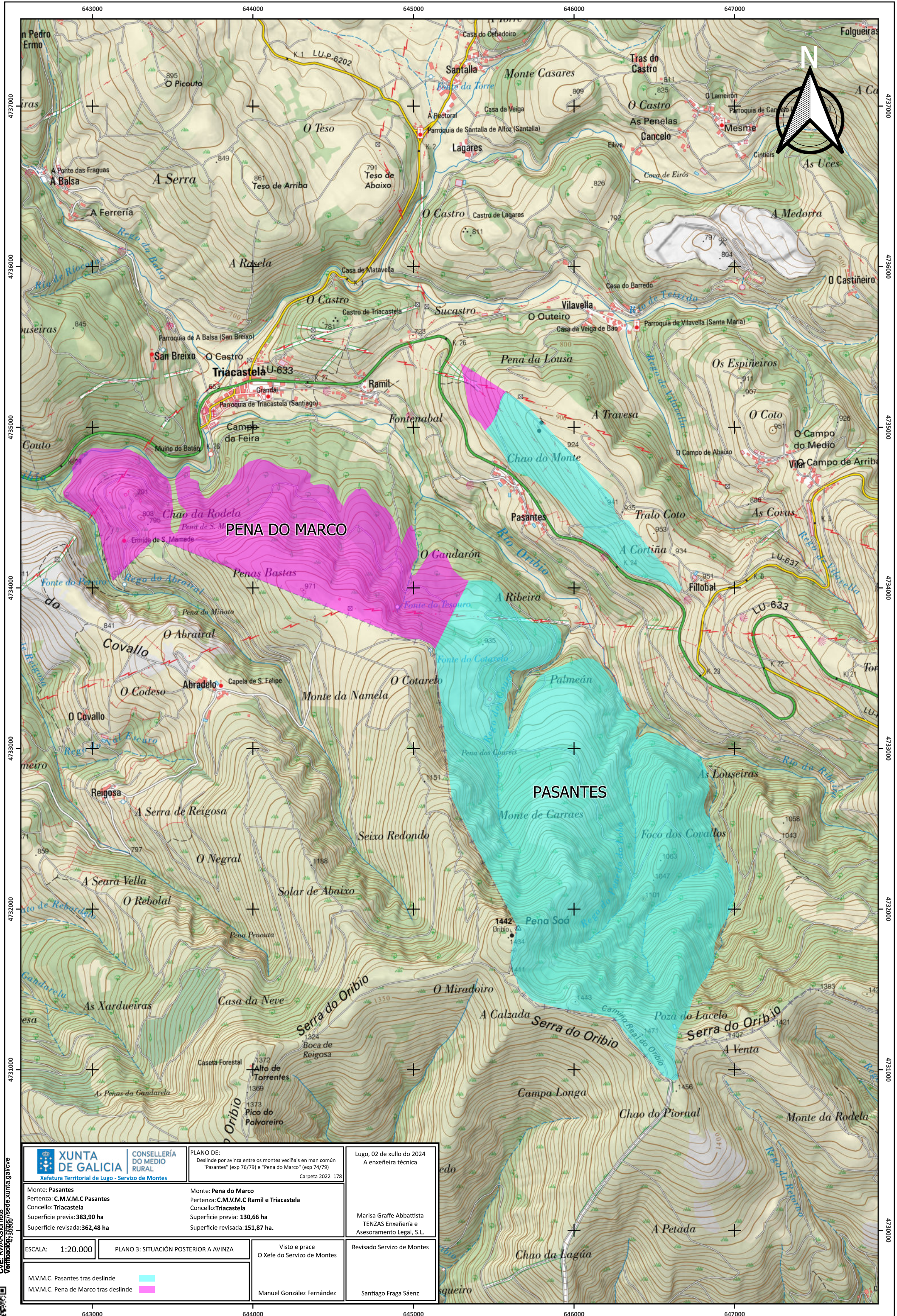
CVE: RWARSfr68  
Verificación: 30/05/2025 Xunta.gal/cve



 <b>XUNTA DE GALICIA</b> Xefatura Territorial de Lugo - Servizo de Montes	 <b>CONSELLERÍA DO MEDIO RURAL</b>	PLANO DE: Deslinde por avinza entre os montes veciñais en man común "Pasantes" (exp 76/79) e "Pena do Marco" (exp 74/79) Carpeta 2022_178	Lugo, 02 de xullo do 2024 A enxeñeira técnica
Monte: Pasantes Pertenza: C.M.V.M.C Pasantes Concello: Triacastela Superficie previa: 383,90 ha Superficie revisada: 362,48 ha	Monte: Pena do Marco Pertenza: C.M.V.M.C Ramil e Triacastela Concello: Triacastela Superficie previa: 130,66 ha Superficie revisada: 151,87 ha.	Marisa Graffe Abbattista TENZAS Enxeñaría e Asesoramento Legal, S.L.	
ESCALA: 1:20.000	PLANO 3: SITUACIÓN POSTERIOR A AVINZA	Visto e prace O Xefe do Servizo de Montes	Revisado Servizo de Montes
M.V.M.C. Pasantes tras deslinde	M.V.M.C. Pena do Marco tras deslinde	Manuel González Fernández	Santiago Fraga Sáenz



Lucía Belver Quiroga, secretaria do Xurado Provincial de Montes Veciñais en Man Común de Lugo,

### CERTIFICO:

Que na sesión celebrada polo xurado provincial o día **30.10.2024**, figura o seguinte acordo:

Como consecuencia da entrada en vigor da Lei 7/2012 de montes de Galicia, e coa finalidade de levar a cabo o establecido na Disposición transitoria décimo terceira, con respecto á revisión de esbozos de montes veciñais en man común, o xurado, na reunión celebrada o 17.09.2012, acordou solicitar do Servizo de Montes a realización de propostas de revisión e elaboración de cartografías actualizadas dos montes veciñais da provincia susceptibles de tal adecuación.

MVMC **Pasantes** (exp. 76/79), pertencente aos veciños do lugar de Pasantes, na parroquia e concello de **Triacastela**.

O 21.9.2022 tivo entrada unha solicitude da comunidade de Pasantes para que se proceda á revisión do esbozo do seu monte veciñal, conforme á proposta que achegan. Procedemento con número de expediente **2022\_95**.

O 4.9.2024, o Servizo de Montes elaborou un informe no que se recolle a definición do esbozo revisado. De acordo coa cartografía resultante, a superficie do monte de **Pasantes** pasa a ser de **340,96 hectáreas**.

Esta revisión ten en conta o deslindamento previo co MVMC Pena do Marco (exp. nº 2022\_178)

A presidenta do xurado manifesta a súa abstención de intervir neste procedemento por darse a causa recollida no artigo 23.e da Lei 40/2015, do 1 de outubro, de Réxime Xurídico do Sector Público.

Examinada a devandita proposta, o xurado, por unanimidade, ACORDA aceptala e proceder á incorporación do novo esbozo ao expediente.

Para que conste, para a súa remisión á **parte interesada**, e sen prexuízo da ulterior aprobación da acta da sesión á que se fai referencia, expido este certificado co visto e praxe da presidenta do xurado.

Lugo, data da sinatura electrónica

A secretaria do xurado  
Lucía Belver Quiroga

Visto e praxe  
A presidenta do xurado  
M<sup>a</sup> Olga Iglesias Fontal



645000

646000

647000

648000

4735000

4734000

4733000

4732000

4731000

4730000

4735000

4734000

4733000

4732000

4731000

4730000

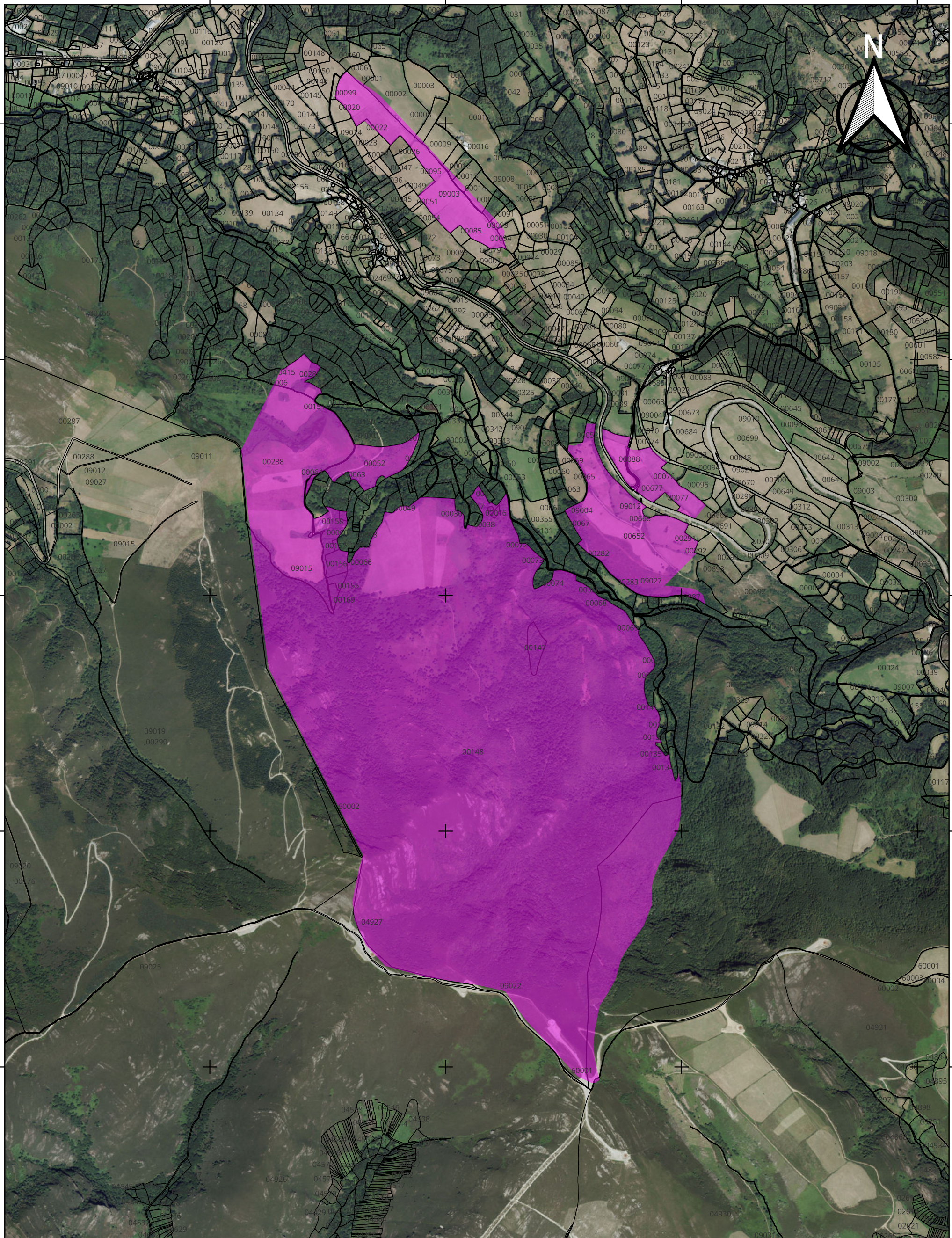

<p><b>XUNTA DE GALICIA</b>   <b>CONSELLERÍA DO MEDIO RURAL</b> Xefatura Territorial de Lugo - Servizo de Montes</p>		<p>Monte: <b>Pasantes</b>          Pertenza: <b>Pasantes</b>          Concello: <b>Triacastela</b>          Sup. previa: <b>361,62 ha</b>          Sup. revisada: <b>340,96 ha</b></p>	<p>Lugo, 28 de xuño do 2024 A enxeñeira técnica</p> <p>Marisa Graffe Abbattista <b>TENZAS</b> Enxeñaría e Asesoramento Legal, S.L.</p>
<p>PLANO DE: <b>Revisión de esbozo do monte veciñal en man común Pasantes (exp. 76/79)</b></p> <p><i>Carpeta 2022_95</i></p>			
<p>ESCALA: <b>1:15.000</b></p>	<p>PLANO 2: SITUACIÓN POSTERIOR A REVISIÓN DE ESBOZO</p>	<p>Visto e prace O Xefe do Servizo de Montes</p>	<p>Revisado Servizo de Montes</p>
<p>Parcelario do Catastro</p> <p>Revisión de esbozo do M.V.M.C. Pasantes</p>		<p>Manuel González Fernández</p>	<p>Santiago Fraga Sáenz</p>

645000

646000

647000

648000

CVE: csFA4kVnP275  
Verificación: <https://sede.xunta.gal/cve>



Lucía Belver Quiroga, secretaria do Xurado Provincial de Montes Veciñais en Man Común de Lugo,

**CERTIFICO:**

Que na sesión celebrada polo xurado provincial o día **30.10.2024**, figura o seguinte acordo:

MVMC **Pasantes** (exp. 76/79), pertencente aos veciños de Pasantes; e MVMC **Queixadoiro** (exp. 74/79), pertencente aos veciños de Queixadoiro. Ambos montes na parroquia e concello de **Triacastela**.

O 28.9.2022 tivo entrada unha solicitude relativa ao acordo de deslindamento levado a cabo por avinza entre as anteditas comunidades, en canto á liña divisoria que separa os seus montes veciñais. Aportan acta de deslindamento, planos topográficos, acta de conciliación e certificacións de aprobación por parte das comunidades implicadas. Procedemento con número de expediente **2022\_189**.

O 21.10.2024, o Servizo de Montes emite un informe no que se recollen as modificacións que se producen como consecuencia do deslindamento acordado e se especifican as seguintes superficies resultantes:

- MVMC **Pasantes**: 332,65 hectáreas. Esta modificación ten en conta a revisión do esbozo (nº 2022\_95) e o deslindamento co MVMC Pena do Marco (nº 2022\_178)
- MVMC **Queixadoiro**: 339,73 hectáreas.

Examinada a documentación presentada, o xurado, por unanimidade, ACORDA aprobar o deslindamento practicado e proceder ás oportunas modificacións nos respectivos expedientes.

Para que conste, para a súa remisión á **parte interesada**, e sen prexuízo da ulterior aprobación da acta da sesión á que se fai referencia, expido este certificado co visto e praxe da presidenta do xurado.

Lugo, data da sinatura electrónica

A secretaria do xurado  
Lucía Belver Quiroga

Visto e praxe  
A presidenta do xurado  
M<sup>a</sup> Olga Iglesias Fontal



Asinado por: GONZALEZ FERNANDEZ, MANUEL  
 Cargo: Xefe Servizo de Montes  
 Data e hora: 21/10/2024 16:32:12

Asinado por: FRAGA SAENZ, SANTIAGO  
 Cargo: Xefe Área Técnica MMIC e Ordenación de Montes  
 Data e hora: 21/10/2024 13:56:57

CVE: 3m4u2m5pFY2  
 Ver: https://sede.xunta.gal/cve

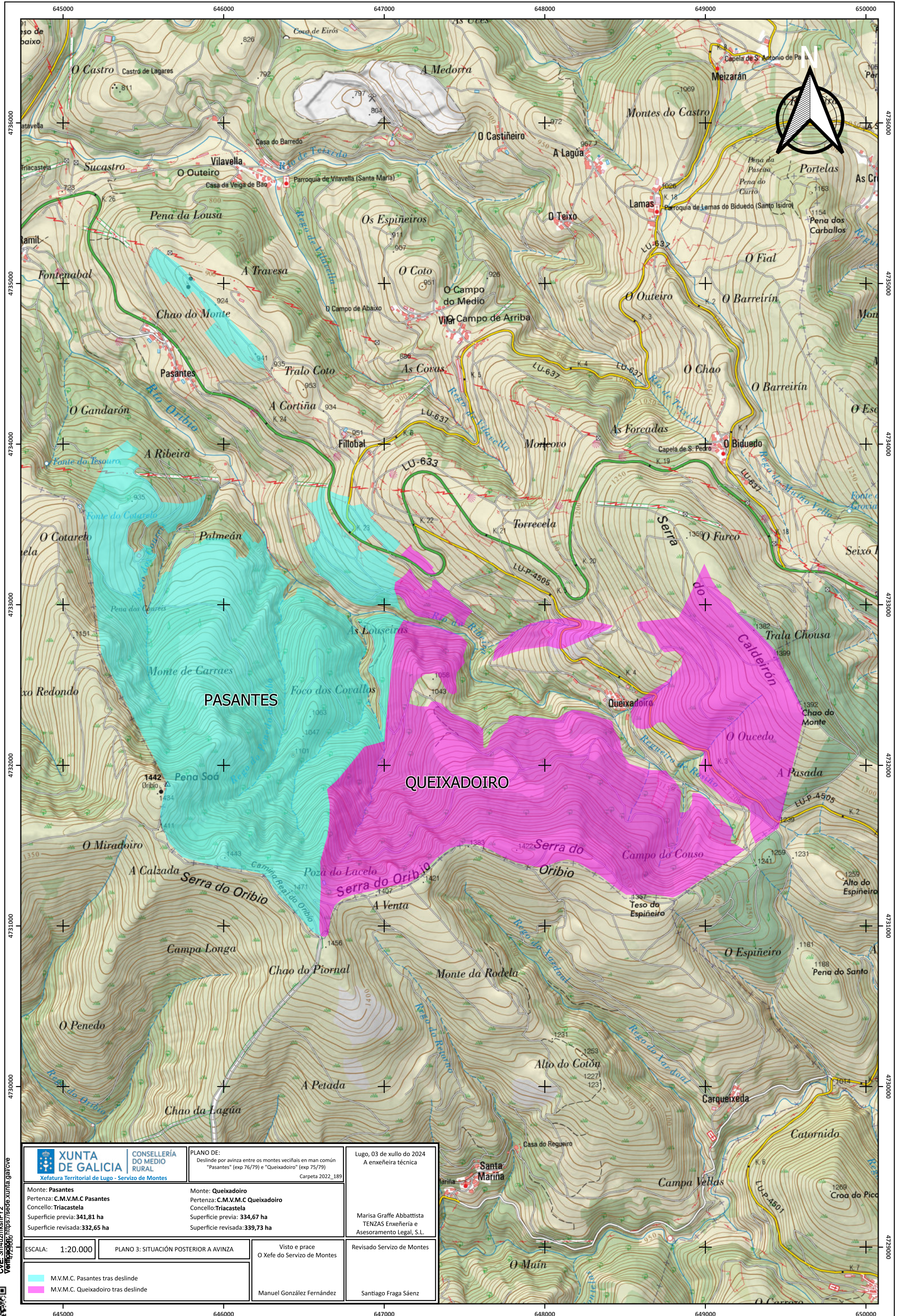

 <b>XUNTA DE GALICIA</b> Xefatura Territorial de Lugo - Servizo de Montes		<b>CONSELLERÍA DO MEDIO RURAL</b>	
Monte: Pasantes Pertenza: C.M.V.M.C Pasantes Concello: Triacastela Superficie previa: 341,81 ha Superficie revisada: 332,65 ha		Monte: Queixadoiro Pertenza: C.M.V.M.C Queixadoiro Concello: Triacastela Superficie previa: 334,67 ha Superficie revisada: 339,73 ha	
ESCALA: 1:20.000		PLANO 3: SITUACIÓN POSTERIOR A AVINZA	
M.V.M.C. Pasantes tras deslinde		M.V.M.C. Queixadoiro tras deslinde	
Visto e prace O Xefe do Servizo de Montes		Revisado Servizo de Montes	
Manuel González Fernández		Santiago Fraga Sáenz	

