

Exp: 2/88

JD: 1148

PROVINCIA: LUGO	MUNICIPIO: TRIACASTELA
------------------------	-------------------------------

CARPETA-FICHA DEL MONTE:

" DE MONTE "

COMUNIDAD PROPIETARIA

VECINOS DE MONTE (P^a)

CLAVE DEL MONTE

PROVINCIA	MUNICIPIO	COMUNIDAD PROPIETARIA	MONTE
LU	62	5.	1

SUPERFICIE

HECTAREAS
94



JURADO PROVINCIAL
DE
MONTES VECINALES EN MAN COMUN
LUGO

XUNTA DE GALICIA

En la Ciudad de Lugo a dieciséis de Octubre de mil novecientos ochenta y ocho, reunido el Jurado Provincial de Montes Vecinales en Man Común, en la Sala de reuniones de la Delegación Provincial de la Consellería de Agricultura, acordó CLASIFICAR como Vecinal en Man Común el monte "DE RIBAS" a tenor de la siguiente resolución:

Visto en el día de la fecha el expte. 4/58, para la posible clasificación como Vecinal en Man Común del monte "DE RIBAS", ubicado en el término municipal de Triacastela y,

RESULTANDO: Que el 14-12-1.987, el Jurado Provincial, acordó la iniciación del expediente citado, designando como instructor a D. JOSÉ ANTONIO LLIBRE TORRES.

RESULTANDO: Que el 22-1-1.988, se dictó providencia por la que se daba comienzo al mentado expediente, poniendo por cabeza del mismo, copia del acuerdo adoptado por el Jurado Provincial.

RESULTANDO: Que el 22-1-1.988, se dictó providencia en relación con el expresado monte, para que se requiriese al Ayuntamiento de Triacastela a fin de que remitiese:

a) Certificación de la posible inscripción del monte en el Registro de la Propiedad.

b) Certificación de la posible inclusión del monte en el Inventario de Bienes Municipales, y

c) Certificación del posible acuerdo municipal, relativo al Consorcio suscrito con la Administración Forestal.

RESULTANDO: Que el 22-1-1.988, se dictó providencia recabando de la Administración Forestal, certificación relativa a si el monte mentado figuraba en el Catálogo de los de Utilidad Pública de esta provincia.

RESULTANDO: Que el 22-1-1.988, se remitió edicto al Ayuntamiento de Triacastela poniendo en conocimiento de los posibles interesados la incoación del expediente, al objeto de que pudieran comparecer e intervenir en él, en defensa de sus derechos.

RESULTANDO: Que el 4-2-1.988, se recibió certificación de la Administración Forestal, señalando que el monte figura incluido en el Catálogo de los de U.P. de esta provincia, con el nº 3-A.

RESULTANDO: Que el 14-3-1.988, se recibió certificación del Ayuntamiento de Triacastela, en el que se hace constar que el monte citado figura incluido en el Inventario de Bienes Municipales.

RESULTANDO: Que el 14-3-1.988, se recibió certificación del Ayuntamiento de Triacastela, en el que se hace constar que el monte NO figura inscrito en el Registro de la Propiedad.

RESULTANDO: Que el 14-3-1.902, se recibió certificación del Ayuntamiento de Triacastela, en el que se hace constar que el monte menfado NO figura consorciado con la Administración Forestal.

RESULTANDO: Que el 14-3-1.902, se recibió certificación del Ayuntamiento de Triacastela, en el que se hace constar que el EDICTO estuvo expuesto al público durante un período de 15 días, en el Salón de Ayuntamientos y en Monte.

RESULTANDO: Que durante el plazo a que hace referencia el resultado que precede, ni transcurrido el mismo, se presentó escrito de reclamación alguno.

RESULTANDO: Que el Instructor Vocal del expediente Sr. Ildefonso Borrón, propone al Jurado Provincial, que se acuerde CLASIFICAR como Vecinal en Mano Común, el monte "DE MONTE".

RESULTANDO: Que, en la tramitación del expediente se han cumplido los trámites que establecen la Ley y Reglamento de Montes Vecinales en Mano Común, así como, la Ley de Procedimiento Administrativo.

Vistas las citadas Leyes y Reglamento, y

CONSIDERANDO: Que, el Jurado Provincial de Montes Vecinales en Mano Común, tiene competencia y jurisdicción para conocer el expediente con capacidad y legitimación para ello, habiéndose formulado la iniciación y tramitación del expediente en lugar, forma y tiempo.

Este Jurado Provincial, a la vista de los antecedentes y considerandos, acuerda:

CLASIFICAR como Vecinal en Mano Común, el monte de las siguientes características:

- Nombre: "DE MONTE".
- Superficie: 94 Ha.
- Pertenencia: Vecinos de la parroquia de Monte.
- Término Municipal: Triacastela.

Que se emita certificación de la resolución firme de este Jurado, al Sr. Registrador de la Propiedad, para la inscripción del monte a nombre de la comunidad titular del mismo, a tenor de lo dispuesto en el Artº 30,a del Reglamento de Montes Vecinales en Mano Común.

The bottom of the document features several handwritten signatures and stamps. On the left, there is a large, stylized signature. On the right, there is another large signature above a horizontal line. Below this line, there are several overlapping circular stamps and more signatures, including one that appears to say 'DE MONTE'.

Proy.º	Munic.º	Comunidad Prop.º	N.º monte
LU	62	5	1

CLAVE DEL MONTE

• 3.- ESTADO FISICO

Ref. Índice

3.1 SITUACION. ALTITUD. ACCESOS.

Estos montes de la Parroquia de MONTE están situados en su parte más importante, al N. de los pueblos de la parroquia y sus fincas particulares; están formados por laderas que suben desde éstas hasta la divisoria con el municipio de Lãncara por los altos de Forcela y Pico de Santa Irene.

Las pendientes son relativamente fuertes, con altitudes comprendidas entre los 900 y 1.200 m.

Los únicos accesos directos son los caminos de carro desde los pueblos, enlazados por el S.E.

con la carretera de Eijibrõn a Triacastela.

3.2 SUPERFICIE.

94 Has., obtenidas mediante planimetrado sobre 1/25.000.

3.3 LINDEROS.

Los de toda la parroquia son:

Provincia	Municipio	Parroquia Prop.	N.º monte
LU	62	5	1

Ref. Insc.:

CLAVE DEL MONTE

3.3

N.- Municipio de Lãncara.

E.- Monte de Furco y tÈrmino de la parroquia de Alfoz.

S.- TÈrminos de la parroquia de Alfoz.

O.- TÈrminos y montes de Balsa y de San Pedro do Ermo.

3.4 DESCRIPCION DEL PERIMETRO.

El perÌmetro de todo el tÈrmino parroquial, com prendiendo las tres parcelas de monte, y el pue blo y sus fincas particulares, puede describirse empezando por el extremo N.O. en Pico de Santa Irene, donde concurren con este monte los de San Pedro do Ermo y el municipio de Lãncara. Di vidiendo con este ùltimo sigue la mojonera de O.-E. bajando hasta el alto de Forcela, donde empieza a dividir por el E. con monte de Furco, con el que baja en direcciòn S.E. por el texo da Rodela hasta el vagante do Cedo, donde ya em piezza a dividir con tÈrmino de Encrucilladas en un pequeño tramo y despuès con tÈrminos de la parroquia de Alfoz, con los que sigue hacia el S.E. hasta Castro de S. Adriã, donde toma di recciòn S.O. cruzando el rio Longo y subiendo a Alto do Castro, ya en el lÌmite con los mon tes de Balsa. Con èstos divide por el O. bajan-

Prov.*	Munic.*	Comunidad Prop.*	N.* monte
LU	62	5	1

Ref.* Índice

CLAVE DEL MONTE

3.4

do en direcció n N.O. hasta Alto do Pando, donde ya entra término de San Pedro do Ermo, con el que sigue en direcció n N.O. subiendo por Courisgado y por Pena da Laxe hasta llegar a Pico de Santa Irene, donde se comenzò.

3.5

OBSERVACION SOBRE LIMITE CON FINCAS PARTICULARES

El límite de este monte con fincas particulares no puede ser muy preciso si se tiene en cuenta que éstas han invadido partes de monte que han sido parceladas. Se ha llegado con los límites de éste hasta donde existe seguridad o duda razonable de que pueda pertenecer al monte de referencia.

En caso de que este monte llegara a ser calificado como vecinal en mano común, tal vez fuera

necesario un deslinde parcial en tal colindancia con particulares, siguiendo los criterios tenidos en cuenta en tal calificación.

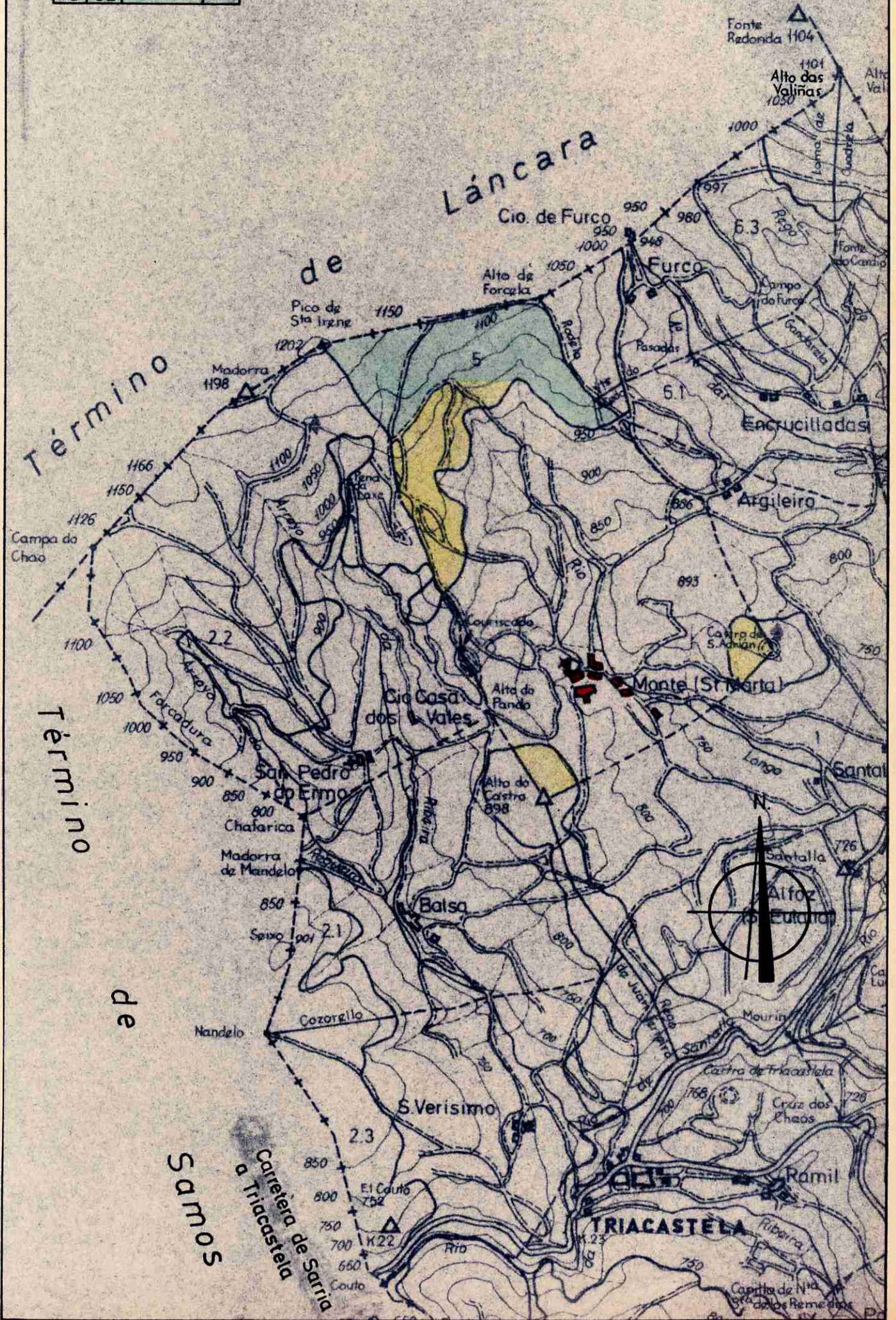



Juan Carlos López Seijas, secretario en funcións do Xurado Provincial de Montes Veciñais en Man Común de Lugo,

CERTIFICO:

Que na sesión celebrada polo xurado provincial o día **14 de xuño de 2018**, figura o seguinte acordo:

Monte DE **SAN PEDRO** (expediente 81/79), pertencente aos veciños do lugar de SAN PEDRO DE ERMO, da parroquia de Balsa e monte DE **MONTE** (expediente 2/88), pertencente aos veciños da parroquia de Santa María do Monte ambos no termo municipal de Triacastela, e clasificados como veciñais en man común por resolucións do Xurado Provincial con datas 20 de outubro de 1980 e 17 de outubro de 1988, respectivamente. Con data 10 de abril de 2018, (completado posteriormente con data 15/05/2018), ten rexistro de entrada escrito de José Lago Castro, como presidente da comunidade de Santa María do Monte, achegando un acordo de deslindamento de avinza practicado entre estas comunidades, en canto ás liñas divisorias que separan os dous montes, aprobado mediante acto conciliatorio celebrado o 27 de marzo de 2018, perante o Xulgado de Paz de Triacastela; xuntan acta do deslindamento, planos topográficos, acta de conciliación levantada no Xulgado e certificacións de aprobación por parte das comunidades implicadas. Dado traslado do devandito deslindamento ao Servizo de Montes, o 29 de maio de 2018 emite un informe (nº 35/18) no que se especifican as modificacións de superficie que se producen como consecuencia da avinza. O monte DE SAN PEDRO queda cunha superficie de 183 hectáreas, e o monte DE **MONTE, cunha superficie de 112 hectáreas**. Examinada a documentación presentada, o Xurado, por maioría, **ACORDA aprobar o deslindamento por avinza** practicado, e proceder ás oportunas modificacións nos expedientes respectivos. A Presidenta do Xurado, debido á súa condición de Alcaldesa do Concello de Triacastela, non se pronuncia.

Para que conste, expido este certificado co visto e prace da xefa territorial da Consellería do Medio Rural, presidenta do xurado.



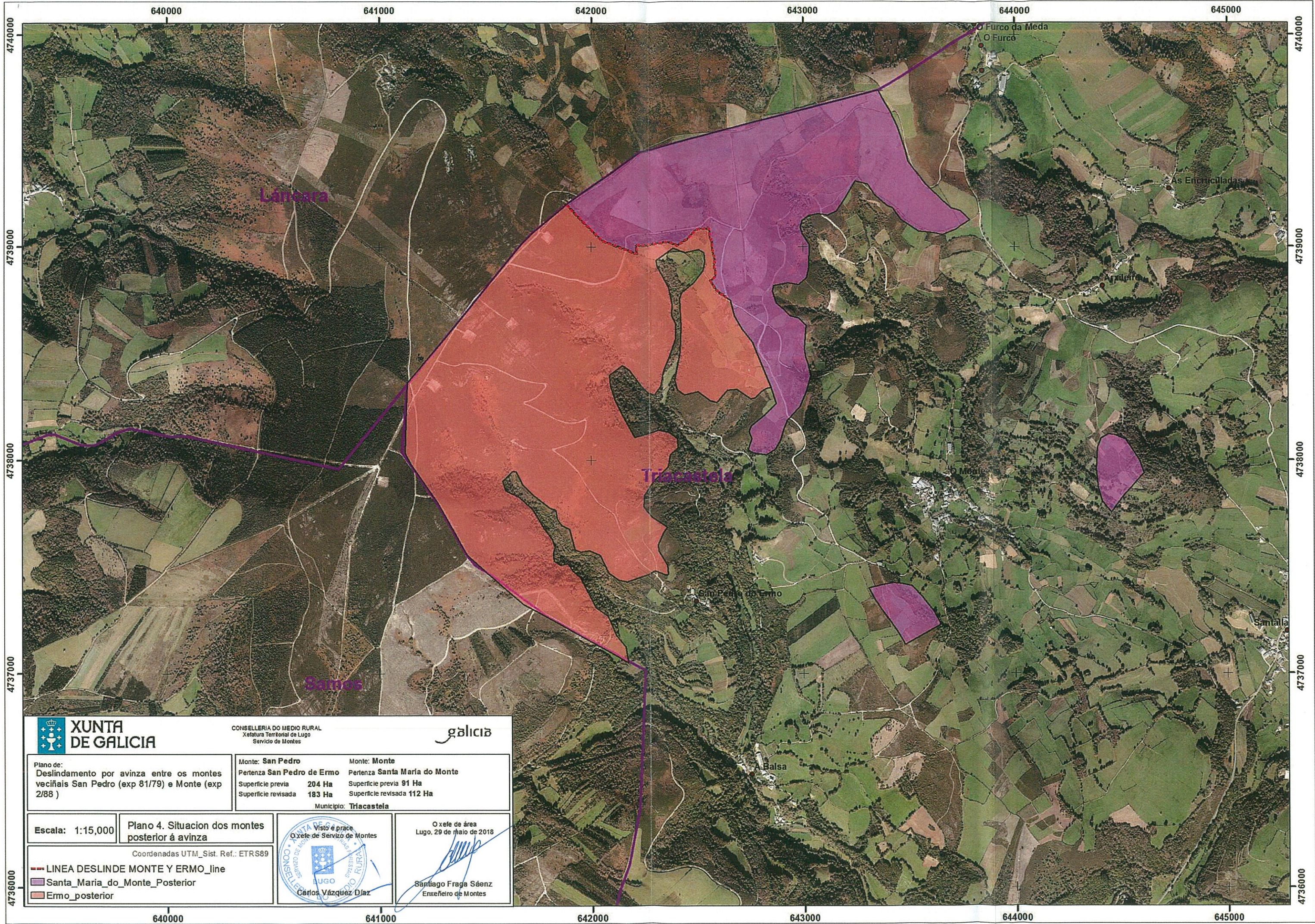

CONSELLERÍA DO MEDIO RURAL
Xefatura Territorial de Lugo
Servizo de Montes

galicia

Plano de:
Deslindamento por avinza entre os montes
veciñais San Pedro (exp 81/79) e Monte (exp
2/88)

Monte: San Pedro
Pertenza San Pedro de Ermo
Superficie previa 204 Ha
Superficie revisada 183 Ha

Monte: Monte
Pertenza Santa Maria do Monte
Superficie previa 91 Ha
Superficie revisada 112 Ha

Municipio: Triacastela

Escala: 1:15,000

Plano 4. Situación dos montes
posterior á avinza

Coordenadas UTM_Sist. Ref.: ETRS89

- LINEA DESLINDE MONTE Y ERMO_line
- Santa_Maria_do_Monte_Posterior
- Ermo_posterior



O xefe de área
Lugo, 29 de maio de 2018

Santiago Fraga Sáenz
Enxeñeiro de Montes

Lucía Belver Quiroga, secretaria do Xurado Provincial de Montes Veciñais en Man Común de Lugo,

CERTIFICO:

Que na sesión celebrada polo xurado provincial o día **28 de xuño de 2022**, figura o seguinte acordo:

MVMC **Monte** (exp. 2/88), pertencente aos veciños da parroquia de Santa María do Monte, concello de **Triacastela**.

O 16.3.2022 tivo entrada copia da sentenza firme do 20.1.2021, ditada polo Xulgado 1a. Instancia e Instrución núm. 1 de Becerreá no xuízo verbal 191/2020. No seu fallo, estima integramente a demanda e declara que a parcela catastral 142 do polígono 7 de Triacastela é propiedade do demandante e non forma parte do MVMC de Santa María do Monte.

De acordo coa sentenza, o 21.3.2022, o Servizo de Montes emitiu un informe (**2021_8**) no que se especifican as modificacións resultantes no MVMC **Monte**, que pasa a ter unha superficie de **110,4770** ha. Achégase esbozo da situación actual do monte veciñal afectado pola sentenza.

Examinada a sentenza, o xurado, por unanimidade, ACORDA dar cumprimento ao establecido nela e proceder ás correccións oportunas, coa incorporación do novo esbozo

Para que conste, para a súa remisión aos interesados, expido esta certificación.

Lugo, data da sinatura electrónica

A secretaria do xurado
Lucía Belver Quiroga



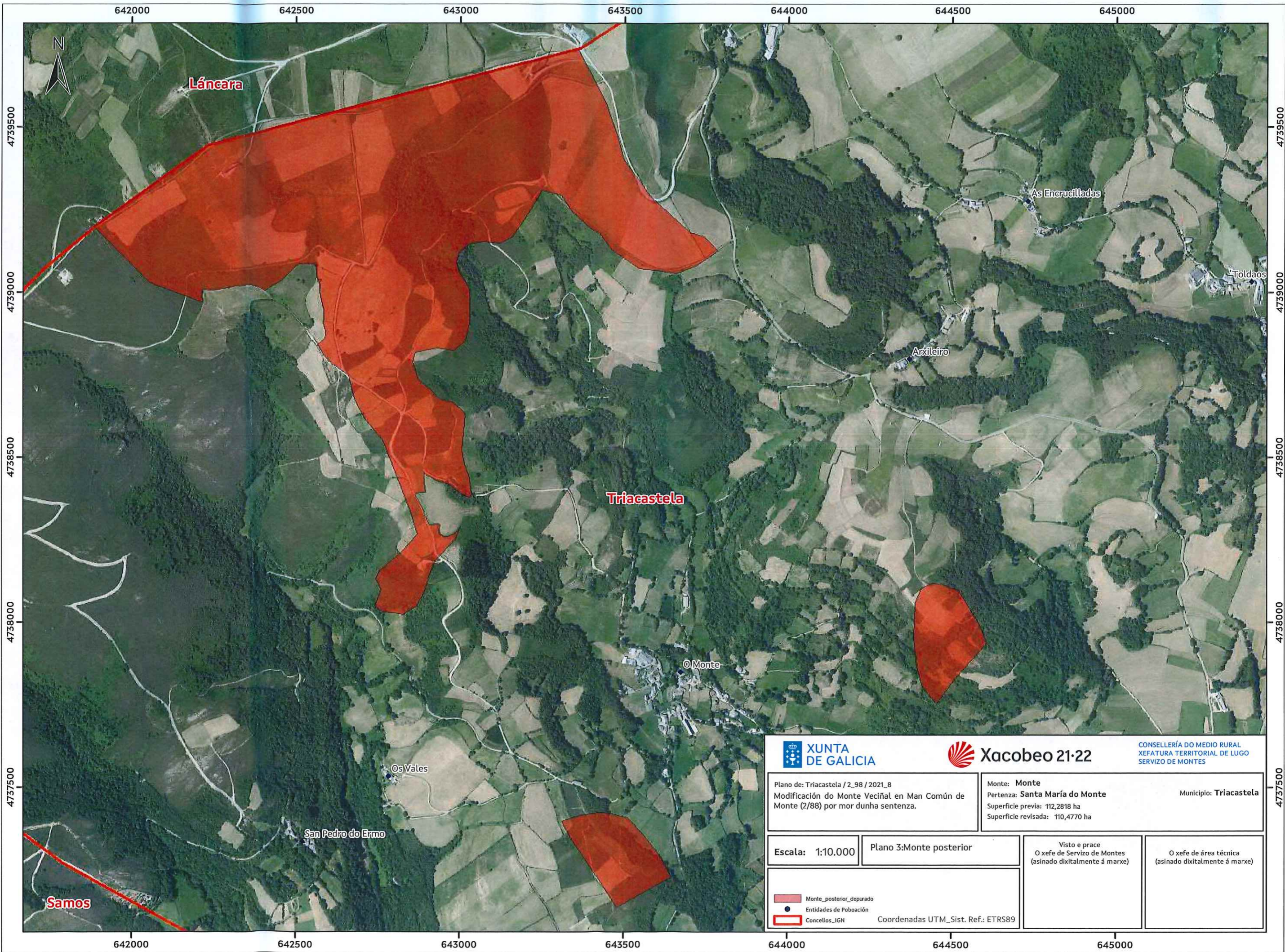

Plano de: Triacastela / 2_98 / 2021_8 Modificación do Monte Veciñal en Man Común de Monte (2/88) por mor dunha sentenza.			Monte: Monte Pertenza: Santa María do Monte Superficie previa: 112,2818 ha Superficie revisada: 110,4770 ha		Municipio: Triacastela
Escala: 1:10.000	Plano 3: Monte posterior		Visto e prace O xefe de Servizo de Montes (asinado dixitalmente á marxe)		O xefe de área técnica (asinado dixitalmente á marxe)
			Coordenadas UTM_Sist. Ref.: ETRS89		

CVE: KJmimQNVF13
 Verificación: <https://sede.xunta.gal/ove>

