

Exp: 31/79

JD: 1150

|                 |                         |
|-----------------|-------------------------|
| PROVINCIA: LUGO | MUNICIPIO: VALLE DE ORO |
|-----------------|-------------------------|

### CARPETA-FICHA DEL MONTE:

" ESCULCA , BARBEIRA MOURA ,  
 CABALEIROS y REGO MADEIRO "

### COMUNIDAD PROPIETARIA

V<sup>s</sup>: VILLACAMPA (P.<sup>a</sup>)

#### CLAVE DEL MONTE

| PROVINCIA | MUNICIPIO | COMUNIDAD PROPIETARIA | MONTE |
|-----------|-----------|-----------------------|-------|
| LU        | 63        | 10.                   | 1     |

#### SUPERFICIE

| HECTAREAS        |
|------------------|
| <del>1.006</del> |

2 3

JURADO PROVINCIAL  
DE  
MONTES VECINALES EN MANO COMUN  
LUGO

En la ciudad de Lugo a veintiseis de mayo de mil novecientos ochenta, reunido el Jurado Provincial de Montes Vecinales en Mano Común, en la Sala de Juntas del Gobierno Civil, acordó la clasificación del monte "ESCULCA, BARREIRA MOURA, CABALEIROS Y REGO DE MADEIRO", como monte vecinal en mano común, a tenor de la siguiente resolución:

Visto en el día de la fecha el expediente de clasificación del monte "ESCULCA, BARREIRA MOURA, CABALEIROS Y REGO MADEIRO" expediente nº 31/79, del ayuntamiento de Valle de Oro, ha promovido a instancia de la Administración Forestal,

RESULTANDO.- Que con fecha 5 de febrero de 1.979, el Jurado Provincial de Montes Vecinales en Mano Común, acordó la iniciación y tramitación del expediente de clasificación del monte "ESCULCA, BARREIRA MOURA, CABALEIROS Y REGO DE MADEIRO", designando como Instructor al Vocal DON JOSE MANUEL ROZAS DIAZ.

RESULTANDO.- Que con fecha 20 de marzo de 1.979, se dictó providencia, por la que se da comienzo al expediente de clasificación del monte "ESCULCA, BARREIRA MOURA, CABALEIROS Y REGO MADEIRO", expediente nº 31/79, poniendo por cabeza del mismo, copia de acuerdo del Jurado Provincial y la documentación aportada.

RESULTANDO.- Que con fecha 20 de marzo de 1.979, se dictó providencia, acordando requerir a ayuntamiento de Valle de Oro, para que aportara:

- a) Certificación del Registro de la Propiedad, relativa a la inscripción del monte "ESCULCA, BARREIRA MOURA, CABALEIROS Y REGO DE MADEIRO", de 1,006 Ha, sito en la parroquia de Villacampa,
- b) Certificación del Inventario de Bienes Municipales, relativa al monte "ESCULCA, BARREIRA MOURA, CABALEIROS Y REGO DE MADEIRO",
- c) ~~Certificación del acuerdo municipal, relativo al Consorcio con la Administración Forestal para la repoblación de dicho monte.~~

RESULTANDO.- Que con fecha 20 de marzo de 1.979, se acordó recabar de la Administración Forestal I.C.O.N.A., certificación relativa a si el monte "ESCULCA, BARREIRA MOURA, CABALEIROS Y REGO DE MADEIRO", figura incluido en el Catálogo de los de Utilidad Pública de la provincia de Lugo.

RESULTANDO.- Que con fecha 20 de marzo de 1.979, se remitió edicto al ayuntamiento de Valle de Oro, poniendo en conocimiento de todos los interesados la incoación del presente expediente de clasificación, a fin de que pudieran comparecer e intervenir en él, en defensa de sus derechos e intereses.

RESULTANDO.- Que con fecha 18 de abril de 1.979, se recibió certificación del Instituto Nacional para la Conservación de la Naturaleza, en la que consta que el monte "ESCULCA, BARREIRA MOURA, CABALEIROS Y REGO DE MADEIRO", sito en la parroquia de Villacampa, ayuntamiento de Valle de Oro, no forma parte de monte alguno, de los incluidos en el Catálogo de los de Utilidad Pública de la provincia de Lugo.

RESULTANDO.- Que con fecha 17 de diciembre de 1.979, se recibió edicto con certificado del secretario del ayuntamiento acreditativo de haber estado expuesto al público por espacio de

15 días, recibiendo las reclamaciones de DON JOSE RAMON CAO Y DON MIGUEL ANGEL GONZALEZ REDONDAS.

RESULTANDO.- Que con fecha 7 de diciembre de 1.979, se recibió escrito firmado por DON JOSE RAMON CAO YAREZ, vecino de Villacampa, en el que dice, que en el expediente de clasificación, de los montes de la parroquia de Villacampa, pudo comprobar que en el perímetro del plano ese incluyen varias fincas a monte y otros cultivos, que tienen el carácter de bienes particulares, desde tiempo inmemorial, privativo de otros propietarios, entre ellos de algunos de los aquí exponentes.

En el inventario del ayuntamiento, se incluyen los montes de la parroquia de Villacampa, con carácter de "Comunales sin adjudicación" cuando el ayuntamiento confeccionó el inventario.

RESULTANDO.- Que con fecha 10 de diciembre de 1.979, se recibió escrito firmado por DON MIGUEL ANGEL GONZALEZ REDONDAS, vecino de Madrid, en el que dice, que al examinar el expediente comprobó que dentro del perímetro del plano, se hallan comprendidas las fincas que describe, que pertenecen en plena propiedad, al recurrente, que están unidas entre si y forman una sola unidad de explotación, para cuya determinación acompaña plano.

Acompañan los siguientes documentos:

a).- Escritura otorgada, en la parroquia de Cangás, ayuntamiento Foz, el 19 de enero de 1.967, ante el notario DON JOSE ANINO Garrido, por la que DON ARCADIO PARDINAS VILA Y OTROS, venden a MIGUEL ANGEL REDONDAS, las fincas descritas, en el lugar de Rio Boo, de 52 areas, y 35 Ca, Fulpiñeiras y que llaman Caxigueira do Pazo de Batan, a monte de 6 Ha, 22 areas y 38 Ca. Xergoso a monte de 10 Ha, 22 areas, 92Ca.

b) Fotocopia de escritura otorgada, en Ferreira de Valle de Oro, el 25 de enero de 1.969, ante el notario DON MARIO-ALFONSO CALVO ALONSO, por la que DON LUIS MOLINA RODRIGUEZ, en su propio nombre y en el de sus hermanos, DON JUAN-JESUS, DON JOSE, DON CASPAR, DON FERNANDO Y DON BRAULIO MOLINA RODRIGUEZ, vende a DON MIGUEL ANGEL GONZALEZ REDONDAS, las fincas descritas, veinticinco veintiochoavos, partes de la finca conocida por Lugar de Rio Boo, sita en el Valle de Oro, de unas 30 Ha, en la que hay enclavada una casa de labranza completamente deteriorada.

c).- Plano parcelario de cultivos, ayuntamiento de Valle de Oro, un lugar conocido con el nombre de finca "RIOBOO", superficie 182 Ha, 93 areas, 40 Ca, propietario DON MIGUEL ANGEL GONZALEZ REDONDAS, escala 1:2000.

RESULTANDO.- En el expediente de investigación, que figura unido en cuerda floja, consta comparecencia de vecinos de Villacampa en el que dicen, que en términos de la parroquia, hay unos montes con muchos nombramientos que pueden ser llamados "ESCULCA Y BARREIRA MOURA", situada al norte de los pueblos de la parroquia y "CABANEIROS Y REGO MADEIRO", situada al Sur de los pueblos de la parroquia.

Estos montes estuvieron desde tiempo inmemorial en la posesión del común de vecinos que los aprovechó mancomunadamente para pastoreo, roza de matorral, cavadas y corta de leñas.

Se hicieron parcelas adjudicadas, por el ayuntamiento en el monte "ESCULCA Y BARREIRA MOURA", si bien algunas de ellas fueron vendidas indebidamente a vecinos de la parroquia de Santa Cruz. La adjudicación de estas parcelas fue hecha por el ayuntamiento en 1.957, y 1.958.

El pastoreo, siguió haciéndose libremente en todo lo cerrado.

RESULTANDO.- Que en la instrucción del expediente de clasificación, se han cumplido los trámites y formalidades que establece la Ley de Montes Vecinales en Mancomunidad, de 27 de julio de 1.968, y su Reglamento de 26 de febrero de 1.970, así como la Ley de Procedimiento Administrativo de 17 de julio de 1.958.

Vistas las citadas Leyes y Reglamento y disposiciones de pertinente aplicación.

CONSIDERANDO.- Que el Jurado Provincial de Montes Vecinales en Mano Común, tiene competencia y jurisdicción para conocer del expediente el cual fué promovido por la Administración forestal con capacidad y legitimación para ello, habiéndose formulado la iniciación y tramitación del expediente en lugar, forma y tiempo, todo ello a tenor de lo dispuesto en los artículos 10 y 11 de la Ley de Montes Vecinales en Mano Común, y 10 y 18 de su Reglamento.

CONSIDERANDO.- Que para determinar si un monte merece la calificación de vecinal en mano común, se hace preciso concretar si en el mismo, concurren los requisitos reales que establecen la Ley de Montes Vecinales en Mano Común, de su artículo 1º, así como el artículo 1º de su Reglamento a saber:

a) Que su pertenencia está atribuida a determinados vecinos agrupados, en aldeas, lugares o parroquias, en calidad de tales en proindivisión con independencia de su origen en comunidad germánica o mano común, b) Que tal comunidad de vecinos no esté constituida formalmente en entidad municipal.

CONSIDERANDO.- Que el monte " ESCULCA, BARREIRA MOURA, CABALEIROS Y REGO DE MADEIRO", esté perfectamente identificado tanto por el ayuntamiento de Valle de Oro, como por la Administración forestal, y en tal concepto fué consorciado, asimismo fué identificado, por los vecinos que comparecieron en el expediente de investigación unido, los cuales se consideran con derecho a los aprovechamientos que sobre el citado monte, puedan obtenerse a partes iguales.

CONSIDERANDO.- Que cualquiera que hubiese sido la propiedad de monte en tiempos remotos, los efectos de la prescripción extraordinaria regulada por el artículo 1.959, del Código Civil legitiman la titularidad de los actuales aprovechadores.

Este Jurado Provincial, a la vista de los antecedentes y consideraciones reseñadas, ha acordado:

1º.- Clasificar el monte " ESCULCA, BARREIRA MOURA, CABALEIROS, Y REGO DE MADEIRO", como se describe en el expediente nº 31/79, como monte vecinal en mano común, de los vecinos de la parroquia de Villacampa, del ayuntamiento de Valle de Oro, previo deslinde de las fincas, particulares, cerradas, que se hallan comprendidas dentro del perímetro a que se refiere DON JOSE RAMON CAO YANEZ, y la finca RIOCOO, de 182 Ha, 93 areas, 40 - Ca.

2º.- Que se emita certificación de la resolución firme de este Jurado al Registrador de la Propiedad, para la inscripción del monte a nombre de la comunidad titular del mismo, a tenor de lo dispuesto en el apartado a) del artículo 30 del Reglamento de Montes Vecinales en Mano Común.

The bottom of the document features several handwritten signatures and stamps. On the left, there is a large, stylized signature. In the center, there is a circular stamp with some illegible text inside. To the right, there is another large, stylized signature. Below these, there is a line of text that appears to be a name or title, possibly "Subscribió", followed by another signature.

| Prov.* | Munic.* | Comunidad Prop.* | N. monte |
|--------|---------|------------------|----------|
| LU     | 63      | 10               | 1        |

CLAVE DEL MONTE

● 3.- ESTADO FISICO

| Ref.* | Indice  |
|-------|---|
| 3.1   | <p>SITUACION. ALTITUD. ACCESOS.</p> <p>Estos montes de la parroquia de VILLACAMPA están formados por dos grandes parcelas separadas entre sí por las fincas particulares en el valle del río Ferreira. El llamado "ESCULCA y BARREIRA MOURA" está situado al N. de los pueblos que siempre formaron parte de esta parroquia de Villacampa; el "CABALEIROS y REGO MADEIRO" está situado al S. de los pueblos de la actual parroquia de Villacampa, procedentes del desmembramiento de la parroquia de Santa Cruz, es decir, los lugares de Azureira, Ribeira, Silvosa, Picheira y Tarreo da Corte. Los del N. están formados por las dos grandes lomas de "Esculca" y "Barreira Moura" que originan la cuenca primaria del río Riobó, subiendo la última hacia el N. hasta la divisoria con el término municipal de Vivero. Los del S. están formados por laderas que suben hacia el S. hasta las divisorias con los montes de las parroquia de Santa Cruz y de Santo Tomé y Recaré.</p> <p>El terreno es bastante accidentado, con fuertes pendientes en las laderas bajas y más suaves en el los altos; las altitudes oscilan entre los 300 y 754 m.</p> <p>Los únicos accesos directos son los caminos de servicio desde los pueblos, enlazados en el valle con la carretera local de Vivero a Meira.</p> |
| 3.2   | <p>SUPERFICIE*</p> <p>En conjunto, 1.006 Has., obtenidas mediante planimetrado sobre 1/25.000.</p>  |

| Prov.* | Munic.* | Comunidad Prop.* | N° monte |
|--------|---------|------------------|----------|
| LU     | 63      | 10               | 1        |

| Ref. Índice | CLAVE DEL MONTE   |
|-------------|---|
| 3.3         | <p>LINDEROS.</p> <p>Los del actual término parroquial son:</p> <p>N.- Término municipal de Vivero.</p> <p>E.- Término y monte de la parroquia de Alaxe y términos de la parroquia de Santa Cruz.</p> <p>S.- Montes de las parroquia de Santa Cruz y de Santo Tomé y Recaré.</p> <p>O.- Término municipal de Orol.</p>   |
| 3.4         | <p>DESCRIPCION DEL PERIMETRO.</p> <p>El perímetro del término redondo de la actual parroquia de Villacampa, comprendiendo los montes "ESCULCA" y "BARREIRA MOURA", y "CABALEIROS Y REGO MADEIRO", las fincas particulares y los mismos pueblos, puede describirse empezando por el extremo N.O. en la desembocadura del arroyo de Ponte Grande en el Rio das Balsadas, donde están las "tres rayas" de este término municipal de Valle de Oro con los de Orol y Vivero.</p> <p>Por el N. divide con término municipal de Vivero desde la citada confluencia del arroyo de Ponte Grande con el rio Das Balsadas, primero subiendo hacia el E. por el mismo arroyo de Ponte Grande y despues por el Rego Bailoiro, de donde sube hacia el N.E. hasta Fonte Lubateira, de donde baja hacia el S. por el Rego das Layas a Campo Redondo, de donde sube hacia el E. por el Rego Cerdeiras y suvaguada hasta subir a Cruz do Pao da Vella, donde están las "Cuatro rayas" de este término municipal de Valle de Oro, con los de Vivero, Jove y Cervo.</p> <p>Por el E. el monte "Barreira Moura" divide por el E. con el "Costa de Sarrapio" de la parroquia de Alaxe, bajando hacia el S. por la loma de Chao do Sedeo y después por el Rego do Haro</p> |

| Proy.* | Munic.* | Cantidad Proy.* | N° monte |
|--------|---------|-----------------|----------|
| LU     | 63      | 10              | 1        |

Ref.\* Índice

CLAVE DEL MONTE

•••  
3.4

hasta el arroyo da Guinda por el que baja dividiendo términos con las parroquias de Santa Cruz eónylnequeégruza AlsrañeFerreira y dividiendo monte sube hacia el S.O. según una loma por Cabaleiros y Pedra Furada hasta Rego de Veigamol, donde ya entra por el monte de las parroquias de Santo Tomé y Recaré, con las que sigue hacia el O. bajando por Camposa hasta Pasada de Santo Domingo.

Con el límite así descrito por el S. por dos vecinos de la parroquia de Villacampa, no están de acuerdo los de la parroquia de Santa Cruz, que pretenden que su monte baje más hacia el O. faldeando desde Pedra Furada, por Cerbido hasta Camposa.

Por el O. dividen con término municipal de Orol, siguiendo la mojonera de S. a N., desde Pasada de Santo Domingo, siempre bajando por el rio das Balsadas hasta la desembocadura del arroyo de Ponte Grande, donde se comenzó.

3.5 OBSERVACION SOBRE LIMITE CON FINCAS PARTICULARES

El límite de este monte con fincas particulares no puede ser muy preciso si se tiene en cuenta que éstas han invadido terrenos de monte que han sido parcelados. Se ha llegado con los límites de éste hasta donde existe seguridad o duda razonable de que pueda pertenecer al monte de referencia.

En caso de que este monte llegara a ser calificado como vecinal en mano común, tal vez fuera necesario un deslinde parcial en tal colindancia con particulares, siguiendo los criterios tenidos en cuenta en tal calificación.

Tno. de Vivero Termino de Jove

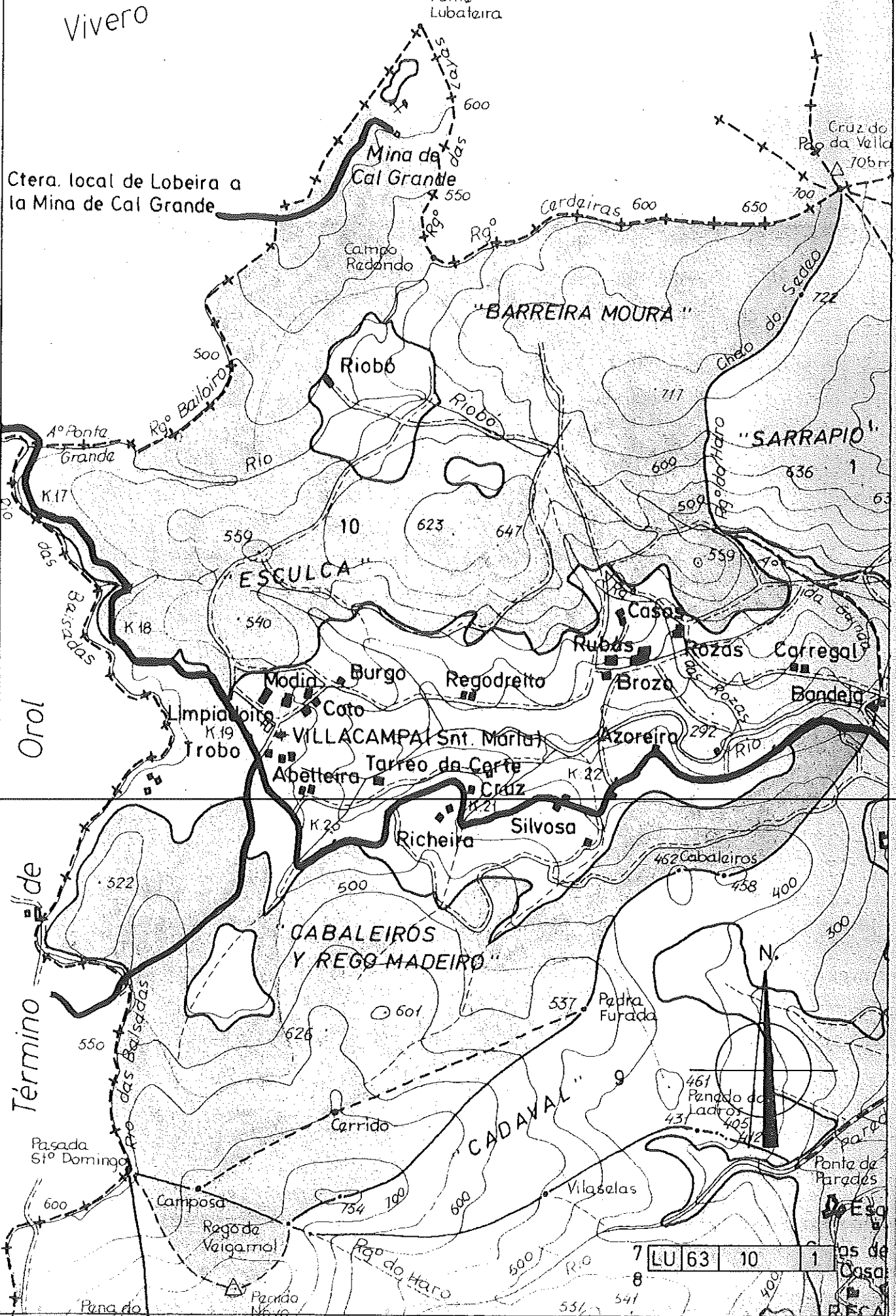

Ctera. local de Lobeira a la Mina de Cal Grande

Fonte Lubateira

Mina de Cal Grande

Cerdairas 600

Cruz do da Veila 70br

"BARREIRA MOURA"

Riobó

"SARRAPIO"

ESCULCA

Casas

Rubás

Carregal

Orol

Modin

Burgo

Regodreiro

Brozo

Bandeja

Limpialoira

Cato

VILLACAMPA (Snt. Maria)

Azoreira

Trobo

Abeteira

Tarreo da Corte

Cruz

Silvosa

Richeira

"CABALEIROS Y REGO MADEIRO"

462 Cabaleiros

Término de

537 Pedra Furada

461 Penado do Lados

Pasada Stº Domingo

Carrido

Vilaselas

Ponte de Parades

Camposa

Rego da Valgamal

7 LU 63 10 1 os de Casa

Pena do

Penedo Nêvo

551 541

RECA



Juan Carlos López Seijas, secretario en funcións do Xurado Provincial de Montes Veciñais en Man Común de Lugo,

CERTIFICO:

Que na sesión celebrada polo xurado provincial o día **6 de marzo de 2018**, figura o seguinte acordo:

Monte ESCULCA, BARREIRA MOURA, CABALEIROS E REGO DO MADEIRO (expediente 31/79), no termo municipal de O VALADOURO, e clasificado como veciñal en man común por resolución do Xurado Provincial con data 26 de maio de 1980. Con data 8 de marzo de 2017 ten entrada copia de sentenza firme ditada polo Xulgado de 1ª Instancia e Instrución nº 1 de Mondoñedo, do 17 de febreiro de 1993, recaída no xuízo de menor contía nº 424/1989, na que, estimando parcialmente a demanda presentada e reconvencción, declárase: << 1/ Que procede el deslinde y amojonamiento de los montes vecinales en mano común de la parroquia de Vilacampa en Valle de Oro y las fincas del lugar "Dos Casas" que se determinan en el hecho primero de la demanda, que se llevará a cabo en período de ejecución de sentencia y en la forma establecida en el fundamento de derecho quinto de la presente resolución. (...) >>. Dado traslado da documentación ao Servizo de Montes, con data 30 de xaneiro de 2018 emítase informe (nº. 20/17), especificando as modificacións resultantes, quedando o monte ESCULCA, BARREIRA MOURA, CABALEIROS E REGO DO MADEIRO cunha superficie de 1.032 hectáreas. Xúntase esbozo da situación actual do monte veciñal afectado. Examinada a devandita sentenza, o Xurado, por unanimidade, ACORDA dar cumprimento ao establecido nela, procedendo ás correccións oportunas, coa incorporación do esbozo referido ao expediente de clasificación.

Para que conste, expido este certificado co visto e praxe da xefa territorial da Consellería do Medio Rural, presidenta do xurado.

Añado por: IGLESIAS FONTAL, MARIA OLGA  
Cargo: Xefa Territorial. Presidenta do Xurado Provincial de MVMC  
Data e hora: 15/03/2018 12:08:08

Añado por: LÓPEZ SEIJAS, JUAN CARLOS  
Cargo: Secretario en funcións do Xurado Provincial de Montes Veciñais en Man Común de Lugo  
Data e hora: 15/03/2018 10:47:54

CVE: INERR2dlU2  
Verificación: <https://sede.xunta.gal/cve>



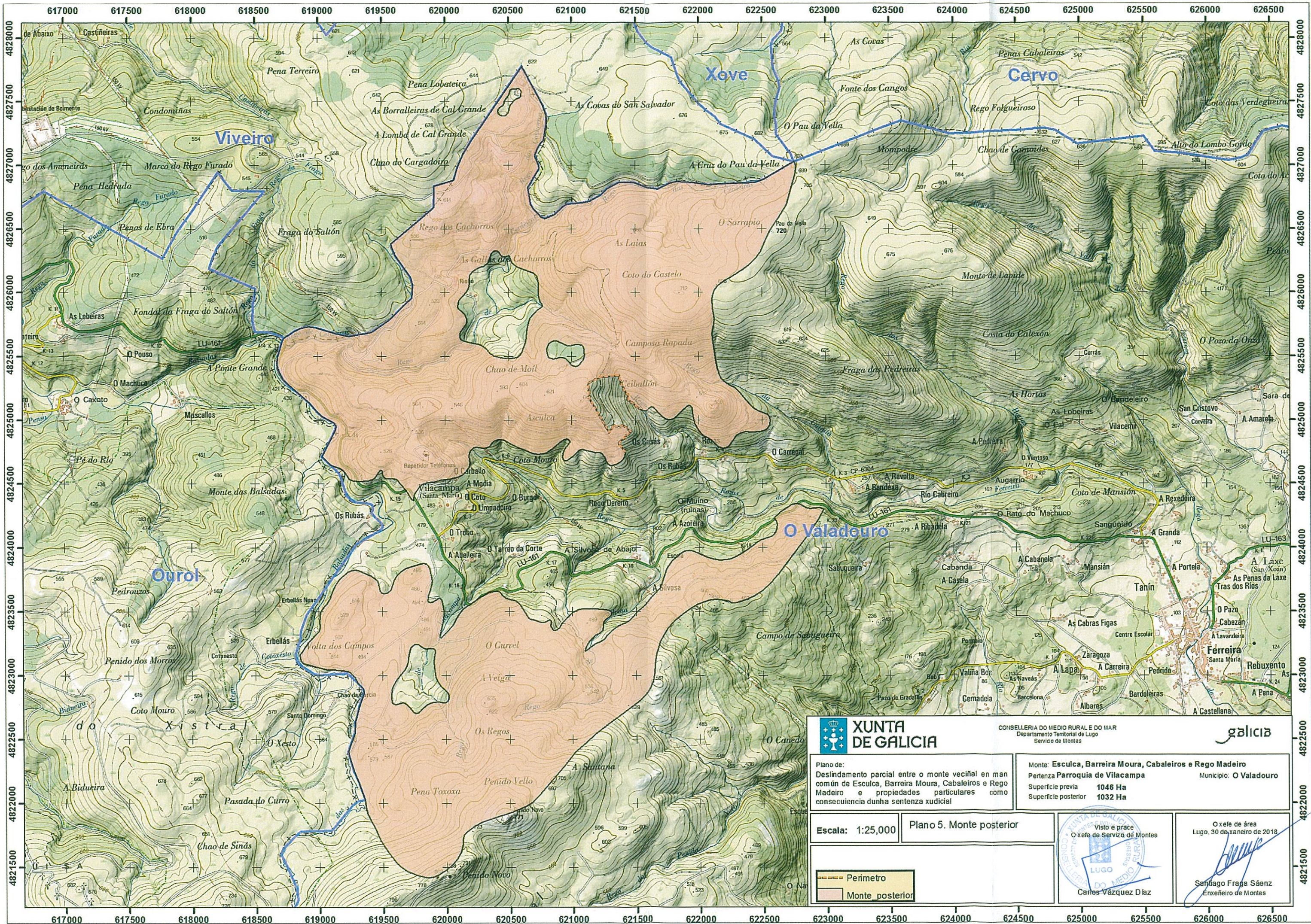

**XUNTA DE GALICIA**

CONSELLERÍA DO MEDIO RURAL E DO MAR  
Departamento Territorial de Lugo  
Servizo de Montes

galicia

Plano de:  
Desindamento parcial entre o monte veciñal en man común de Escolca, Barreira Moura, Cabaleiros e Rego Madeiro e propiedades particulares como consecuencia dunha sentenza xudicial

Monte: Escolca, Barreira Moura, Cabaleiros e Rego Madeiro  
Pertenza Parroquia de Vilacampa  
Superficie previa 1046 Ha  
Superficie posterior 1032 Ha

Escala: 1:25,000

Plano 5. Monte posterior

Perimetro  
Monte posterior

Visto e prace  
O xefe de Servizo de Montes  
Carlos Vázquez Díaz

O xefe de área  
Lugo, 30 de xaneiro de 2018  
Santiago Fraga Sáenz  
Enxeñeiro de Montes



Juan Carlos López Seijas, secretario en funcións do Xurado Provincial de Montes Veciñais en Man Común de Lugo,

CERTIFICO:

Que na sesión celebrada polo xurado provincial o día **6 de marzo de 2018**, figura o seguinte acordo:

Monte A LAXE (expediente 1/92), pertencente aos veciños da parroquia de **A LAXE** e monte ESCULCA, BARREIRA MOURA, CABALEIROS E REGO DO MADEIRO (expediente 31/79), pertencente aos veciños da parroquia de **VILACAMPA** ambos no termo municipal de O VALADOURO, e clasificados como veciñais en man común por resolucións do Xurado Provincial con datas 25 de xuño de 1993 e 26 de maio de 1980, respectivamente. Con data 29 de decembro de 2017, ten rexistro de entrada escrito de Juan José García Pedreira, como presidente da comunidade de A Laxe, achegando un acordo de deslindamento de avinza practicado entre estas comunidades, en canto ás liñas divisorias que separan os dous montes, aprobado mediante acto conciliatorio celebrado o 1 de setembro de 2017, perante o Xulgado de Paz de O Valadouro; xuntan acta do deslindamento, planos topográficos, acta de conciliación levantada no Xulgado e certificacións de aprobación por parte das comunidades implicadas. Dado traslado do devandito deslindamento ao Servizo de Montes, o 12 de febreiro de 2018 emite un informe no que se especifican as modificacións de superficie que se producen como consecuencia da avinza (nº 92/17). O monte A LAXE queda cunha superficie de 179,6 hectáreas, e o monte ESCULCA, BARREIRA MOURA, CABALEIROS E REGO DO MADEIRO cunha superficie de 1034 hectáreas (tendo en conta, neste caso, o deslindamento xudicial aprobado). Examinada a documentación presentada, o Xurado, por unanimidade, **ACORDA aprobar o deslindamento por avinza practicado**, e proceder ás oportunas modificacións nos expedientes respectivos.

Para que conste, expido este certificado co visto e prace da xefa territorial da Consellería do Medio Rural, presidenta do xurado.

Asinado por: IGLESIAS FONTAL, MARIA OLGA  
Cargo: Xefa Territorial. Presidenta do Xurado Provincial de MVH/C  
Data e hora: 15/03/2018 12:08:10

Asinado por: LÓPEZ SEIJAS, JUAN CARLOS  
Cargo: Secretario en funcións do Xurado Provincial de Montes Veciñais en Man Común de Lugo  
Data e hora: 15/03/2018 10:47:58

CVE: SRAQW5U3  
Verificación: <https://sede.xunta.gal/cve>



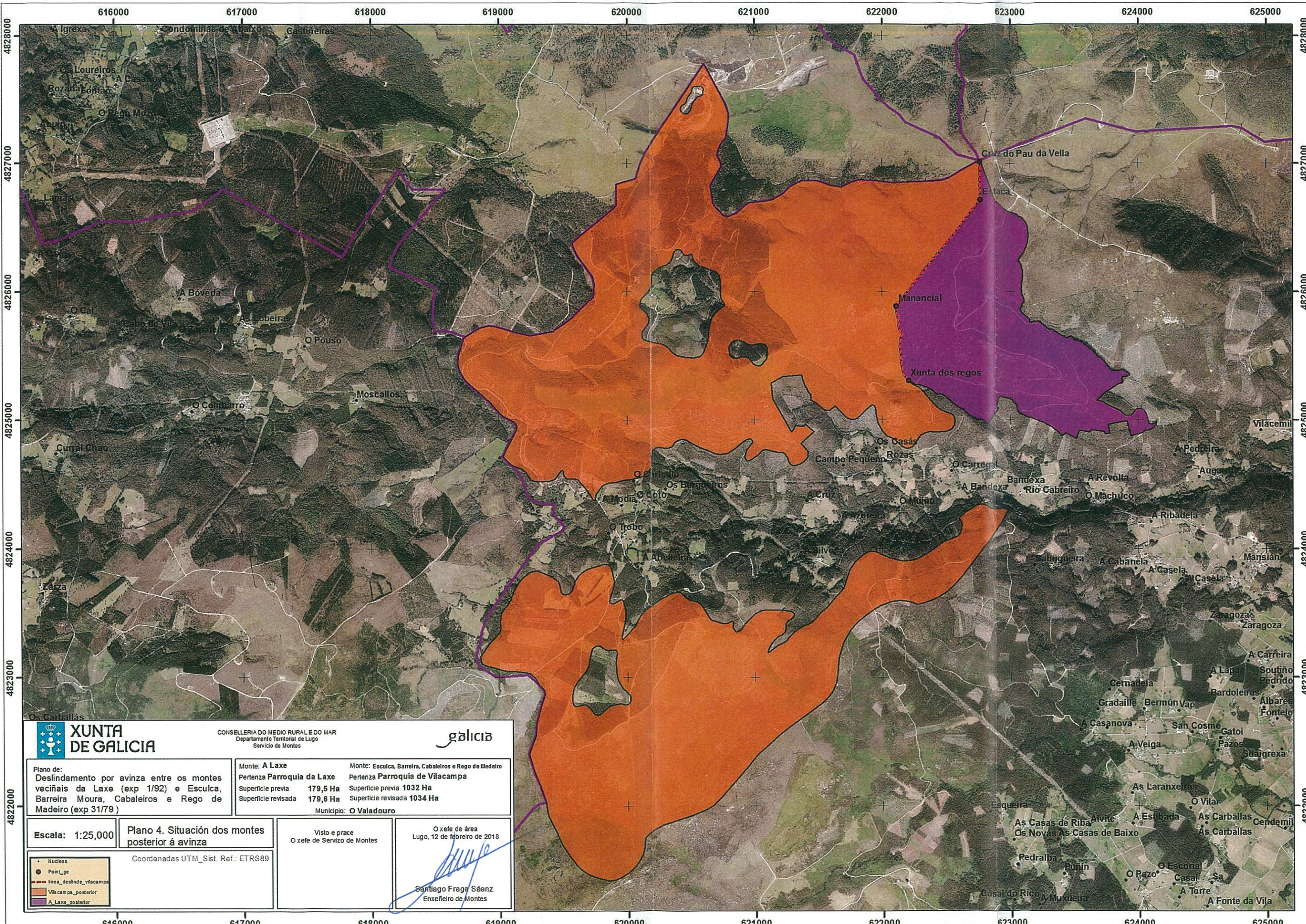

CONSELLERÍA DO MEDIO RURAL E DO MAR  
Departamento Territorial de Lugo  
Servizo de Montes



|   |                                     |   |
|---|-------------------------------------|---|
| Plano de:<br>Deslindamento por avinza entre os montes veciñais da Laxe (exp 1/92) e Esculca, Barreira Moura, Cabaleiros e Rego de Madeiro (exp 31/79) | Monte: <b>A Laxe</b>                | Monte: <b>Esculca, Barreira, Cabaleiros e Rego de Medeiro</b> |
|   | Pertenza <b>Parroquia da Laxe</b>   | Pertenza <b>Parroquia de Vilacampa</b>                        |
|   | Superficie previa <b>179,5 Ha</b>   | Superficie previa <b>1032 Ha</b>                              |
|   | Superficie revisada <b>179,6 Ha</b> | Superficie revisada <b>1034 Ha</b>                            |
| Municipio: <b>O Valadouro</b>   |                                     |   |

Escala: 1:25,000

Plano 4. Situación dos montes posterior á avinza

Visto e prace  
O xefe de Servizo de Montes

O xefe de área  
Lugo, 12 de febreiro de 2018

|  |                        |
|--|------------------------|
|  | Nucleos                |
|  | Point_92               |
|  | Vila camp pa posterior |
|  | A Laxe posterior       |

Coordenadas UTM\_Sist. Ref.: ETRS89

*Santiago Fraga Sáenz*  
Santiago Fraga Sáenz  
Enxeñeiro de Montes



Lucía Belver Quiroga, secretaria do Xurado Provincial de Montes Veciñais en Man Común de Lugo,

CERTIFICO:

Que na sesión celebrada polo xurado provincial o día **2 de xuño de 2021**, figura o seguinte acordo:

**Monte Esculca, Barreira Moura, Cabaleiro e Rego do Madeiro** (exp. 31/79), pertencente aos veciños da parroquia de Vilacampa, no Valadouro; **Monte Xestaca e Grandavella** (exp. 29/79), dos veciños da parroquia de San Tomé de Recaré, no Valadouro; **Monte Xesto, Campo do Carballido, Porto do Río, Rego da Poltra, Veiga de Lamas, Cadramón e Monte Rubio** (exp. 26/79), pertencentes aos veciños da parroquia de Cadramón, no Valadouro; e **monte Pena Luisa, Chao do Curro, Pena da Auga, Pedreizó e Pao do Lamos** (exp. 115/78), dos veciños da parroquia de Miñotos, en Oourol. Todos eles son **estremeiros co MVMC de Frexulfe**, do Valadouro.

Con data 18.5.2021, o Servizo de Montes elaborou unha memoria (2021\_1) na que se recollen os cambios provocados nos anteditos montes, como consecuencia do deslindamento do MVMC de Frexulfe no ano 2008, aprobado pola orde do 25.2.2008, da Consellería do Medio Rural (DOG nº 44 do 3.3.2008).

Co dito deslinde, establecéronse os límites de Frexulfe cos montes lindeiros, máis na actualidade só se actualizou a cartografía de Frexulfe, pero non a dos montes estremeros, polo que é preciso adaptar a súa cartografía e dar coherencia administrativa e gráfica ao deslinde. Como consecuencia desta adaptación, os montes pasan a ter a posición e características xeométricas que se recollen nos planos da memoria, coas seguintes superficies resultantes:

- Esculca, Barreira Moura, Cabaleiro e Rego do Madeiro: Superficie: 1001 ha.
- Xestaca e Grandavella: Superficie: 274 ha.
- Xesto, C. Carballido, Porto Río, Rego Poltra, V. Lamas, Cadramón... : Superficie 2446 ha.
- Pena Luisa, Chao do Curro, Pena da Auga, Pedreizó e Pao do Lamos: Superficie 1476 ha

Examinada a documentación presentada, o Xurado, por unanimidade, ACORDA aprobar o deslindamento practicado e proceder ás oportunas modificacións nos respectivos expedientes.

Para que conste, expido este certificado co visto e praxe da xefa territorial da Consellería do Medio Rural, presidenta do xurado.

m)



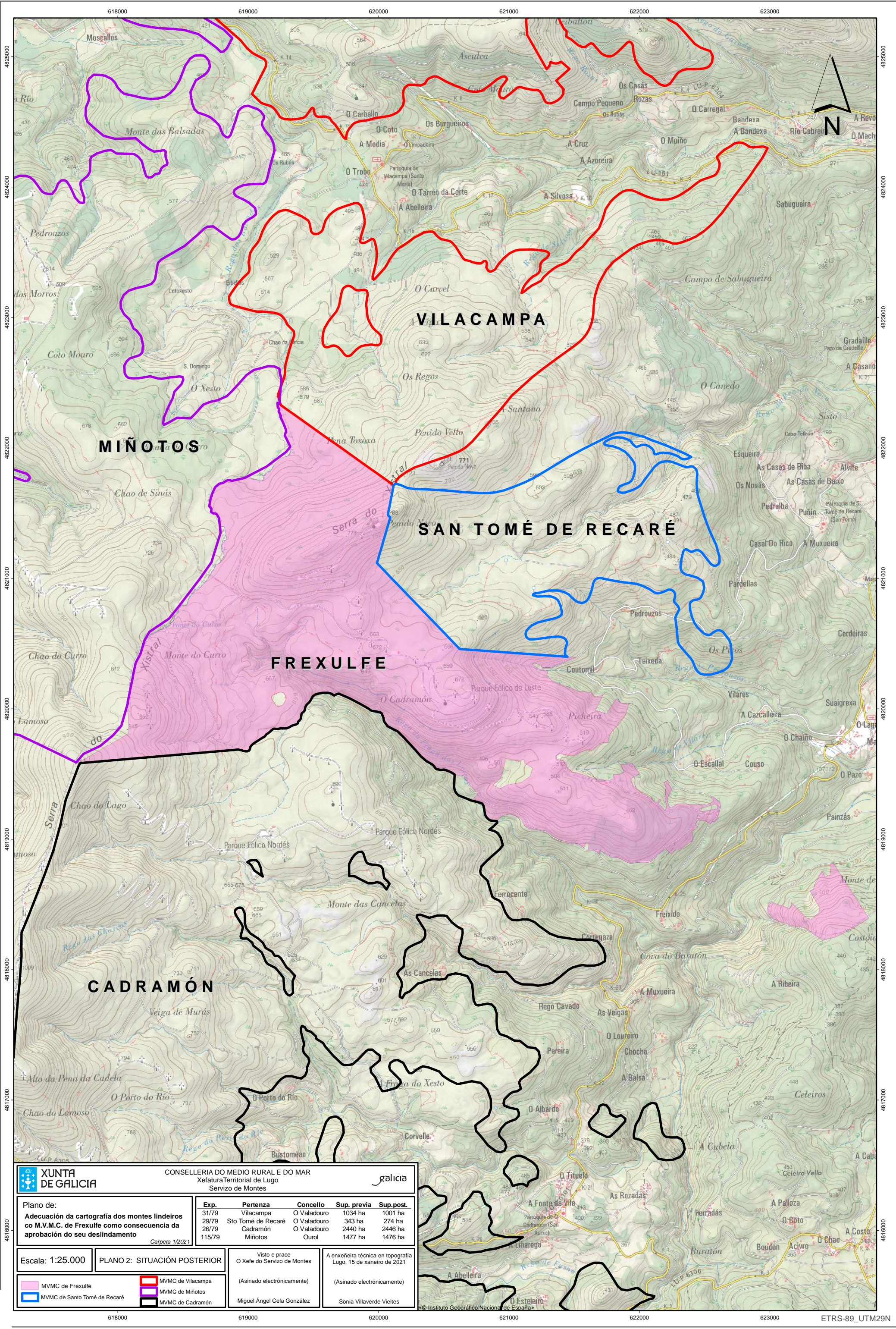

**XUNTA DE GALICIA** CONSELLERÍA DO MEDIO RURAL E DO MAR  
Xefatura Territorial de Lugo  
Servizo de Montes

Plano de:  
**Adecuación da cartografía dos montes lindeiros co M.V.M.C. de Frexulfe como consecuencia da aprobación do seu deslindamento**  
*Carpeta 1/2021*

| Exp.   | Pertenza           | Concello    | Sup. previa | Sup. post. |
|--------|--------------------|-------------|-------------|------------|
| 31/79  | Vilacampa          | O Valadouro | 1034 ha     | 1001 ha    |
| 29/79  | Sto Tomé de Recaré | O Valadouro | 343 ha      | 274 ha     |
| 26/79  | Cadramón           | O Valadouro | 2440 ha     | 2446 ha    |
| 115/79 | Miñotos            | Ouro        | 1477 ha     | 1476 ha    |

Escala: 1:25.000    PLANO 2: SITUACIÓN POSTERIOR

Visto e prace  
O Xefe do Servizo de Montes

(Asinado electrónicamente)

(Asinado electrónicamente)

Miguel Ángel Cela González    Sonia Villaverde Vieites

© Instituto Geográfico Nacional de España

CVE: ITS7dXnaN1  
Verificación: <https://sede.xunta.gal/cve>



4825000  
4824000  
4823000  
4822000  
4821000  
4820000  
4819000  
4818000  
4817000  
4816000  
4815000  
4814000  
4813000  
4812000  
4811000  
4810000  
4809000  
4808000  
4807000  
4806000  
4805000  
4804000  
4803000  
4802000  
4801000  
4800000

618000    619000    620000    621000    622000    623000



ETRS-89\_UTM29N



Lucía Belver Quiroga, secretaria do Xurado Provincial de Montes Veciñais en Man Común de Lugo,

CERTIFICO:

Que na sesión celebrada polo xurado provincial o día **18.3.2025**, figura o seguinte acordo:

O MVMC **Xestaca e Grandavella** (exp. 29/79), pertencente aos veciños da parroquia de San Tomé de Recaré; MVMC **Esculca, Barreira Moura, Cabaleiros e Rego do Madeiro** (exp. 31/79), pertencente aos veciños da parroquia de Vilacampa. Ambos montes no concello do **Valadouro**.

O 29.9.2022 foi presentada unha solicitude relativa ao acordo de deslindamento levado a cabo por avinza entre as citadas comunidades, en canto á liña divisoria que separa os seus montes veciñais. Aportan acta de deslindamento, planos topográficos, acta de conciliación e certificacións de aprobación por parte das comunidades implicadas. A solicitude foi emendada o 11.12.2022. Procedemento con número de expediente **2022\_241**.

O 20.2.2025 o Servizo de Montes emite un informe no que se recollen as modificacións que se producen como consecuencia do deslindamento acordado e se especifican as seguintes superficies resultantes:

MVMC **Xestaca e Grandavella**: 282 hectáreas. Esta modificación ten en conta a revisión de esbozo acordada no procedemento 2022\_102.

MVMC **Esculca, Barreira Moura, Cabaleiros e Rego do Madeiro**: 993 hectáreas.

Examinada a documentación presentada, o xurado, por unanimidade, ACORDA aprobar o deslindamento practicado e proceder ás oportunas modificacións nos respectivos expedientes.

Lugo, data da sinatura electrónica

A secretaria do xurado  
Lucía Belver Quiroga

Visto e prace  
A presidenta do xurado  
M<sup>a</sup> Olga Iglesias Fontal



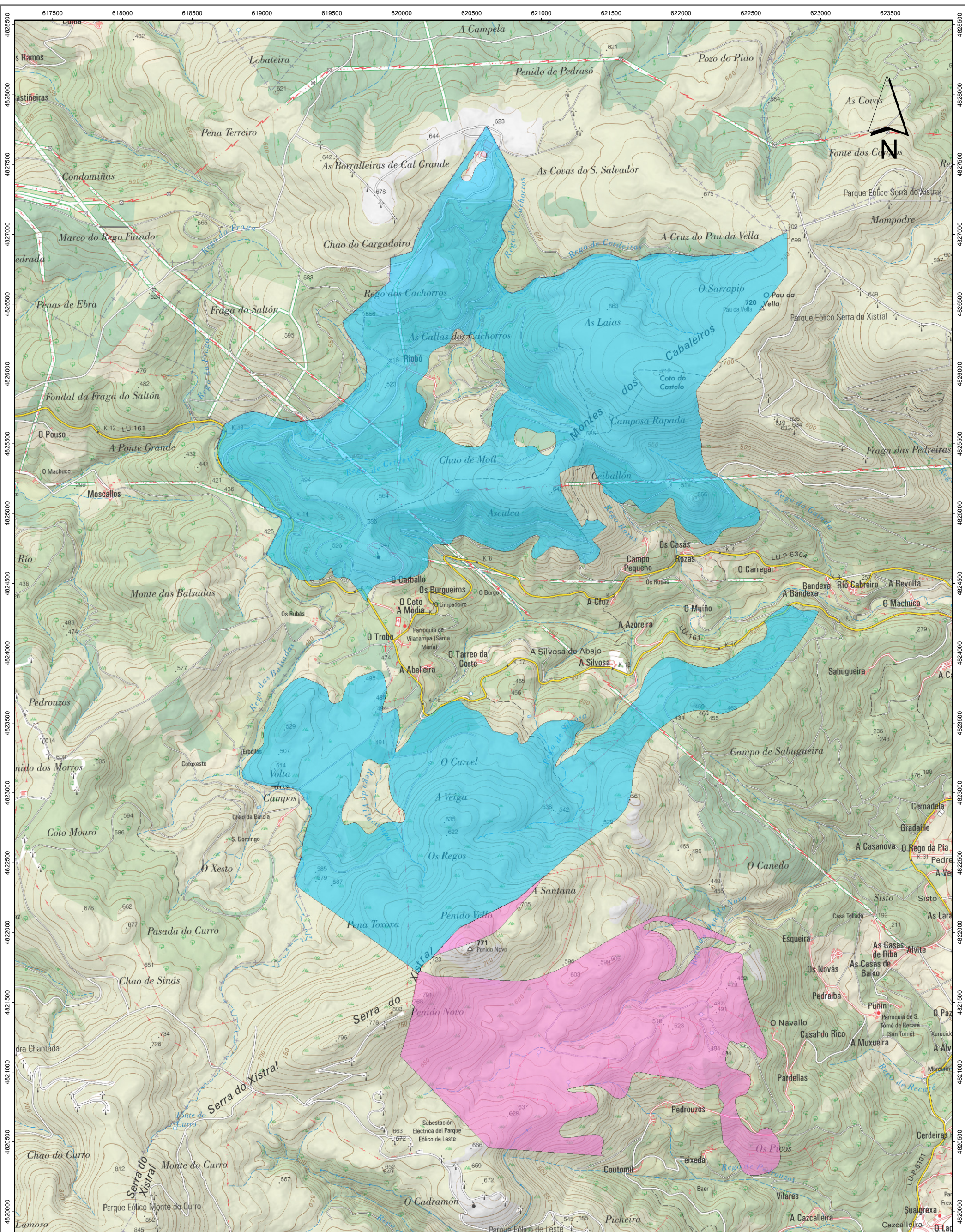

CONSELLERÍA DO MEDIO RURAL  
Departamento Territorial de Lugo  
Servizo de Montes

Deslindamento por avizna entre os montes veciñais en man común "Esculca, Barreira Moura, Cabaleiros e Rego do Madeiro" (exp. 31/79) e "Xestaca e Grandavella" (exp. 29/79)  
Carpetas 2022\_241

Monte: **Esculca, Barreira Moura, Cabaleiros e Rego do Madeiro**  
Pertenza: **Vilacampa**  
Concello: **O Valadouro**  
Superficie previa: **1001 ha**  
Superficie posterior: **993 ha**

Monte: **Xestaca e Grandavella**  
Pertenza: **San Tomé de Recaré**  
Concello: **O Valadouro**  
Superficie previa: **274 ha**  
Superficie posterior: **282 ha**

Escala: 1:25.000

PLANO 3: SITUACIÓN POSTERIOR AO DESLINDAMENTO

Visto e prace O xefe do Servizo de Montes

A enxeira técnica en topografía Lugo, 19 de febreiro de 2025

31/79 Vilacampa\_posterior

29/79 Xestaca e Grandavella\_post

Manuel González Fernández

Sonia Villaverde Vieites

CV: ecGe4elMw4b1n1 Verificador: https://sede.xunta.gal/cve



Lucía Belver Quiroga, secretaria do Xurado Provincial de Montes Veciñais en Man Común de Lugo,

CERTIFICO:

Que na sesión celebrada polo xurado provincial o día **26.11.2025**, figura o seguinte acordo:

**MVMC Esculca, Barreira Moura, Cabaleiros e Rego do Madeiro**, pertencente aos veciños de Vilacampa, no concello do Valadouro. Expediente Valadouro/31\_79.

O 07.08.2025 tivo entrada unha solicitude da comunidade de Vilacampa para que se proceda á revisión de esbozo do seu monte veciñal conforme a proposta que achegan. A proposta foi emendada o 04.10.2025 tras o correspondente requirimento por alterar o limite con outro monte veciñal e excluír, de forma inxustificada, predios da titularidade do monte. Procedemento con número de expediente **2025\_45RE**.

O día 15.10.2025, o Servizo de Montes elaborou unha proposta, na que se recolle a definición do novo esbozo revisado. De acordo, coa cartografía resultante, a superficie do monte de **Esculca, Barreira Moura, Cabaleiros e Rego do Madeiro**, pasa a ser de **606,97 hectáreas**.

Examinada a devandita proposta, o xurado, por unanimidade, ACORDA aceptala e proceder á incorporación do novo esbozo ao expediente.

Lugo, data da sinatura electrónica

A secretaria do xurado  
Lucía Belver Quiroga

Visto e prace  
A presidenta do xurado  
M<sup>a</sup> Olga Iglesias Fontal



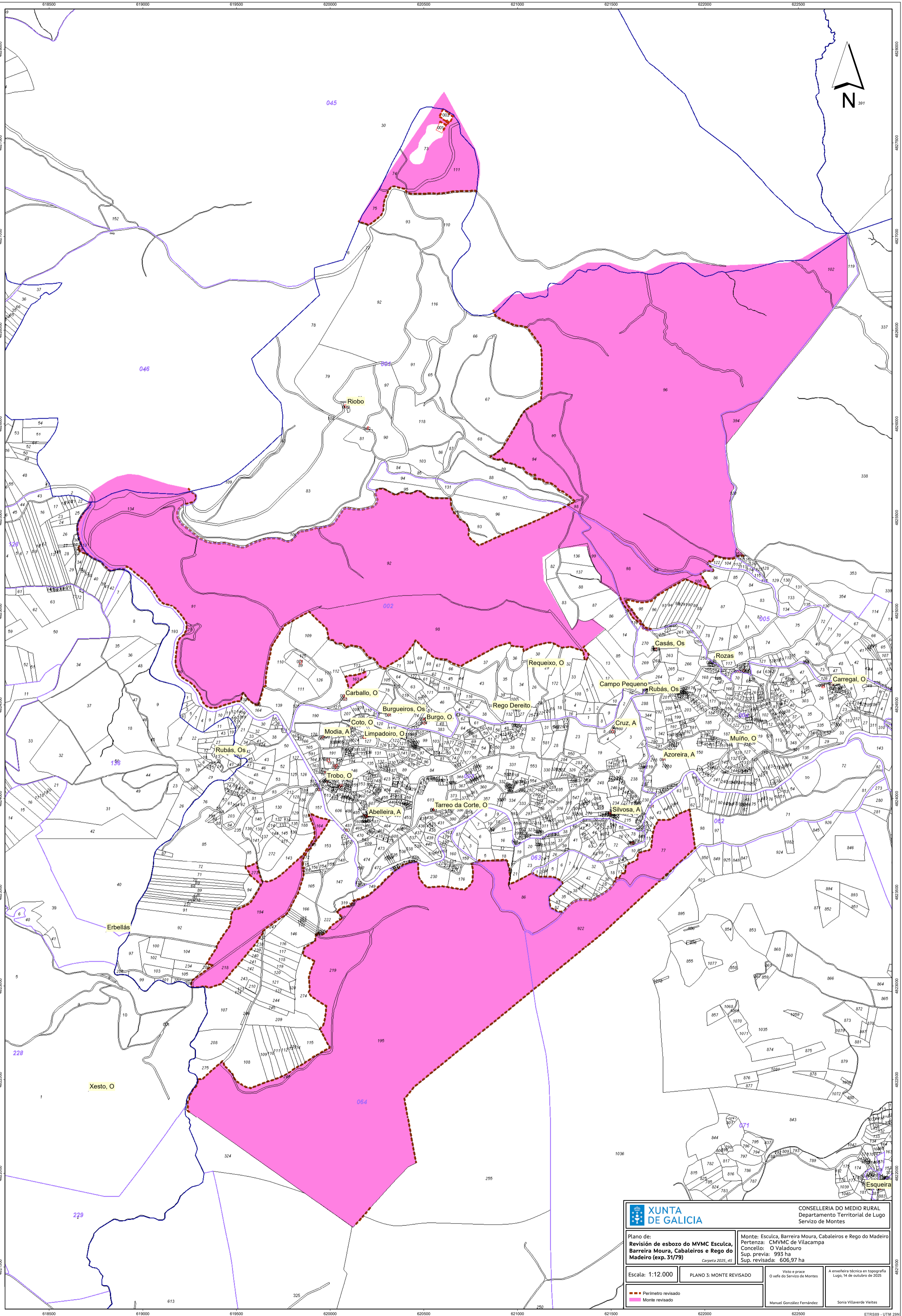

|  |                         |  |  |
|--|-------------------------|--|--|
|  |                         | CONSELLERÍA DO MEDIO RURAL<br>Departamento Territorial de Lugo<br>Servizo de Montes  |  |
| Plano de:<br><b>Revisión de esbozo do MVMC Esculca, Barreira Moura, Cabaleiros e Rego do Madeiro (exp. 31/79)</b><br>Carpeta 2025_45 |                         | Monte: Esculca, Barreira Moura, Cabaleiros e Rego do Madeiro<br>Pertenza: CMVMC de Vilacampa<br>Concello: O Valadouro<br>Sup. previa: 993 ha<br>Sup. revisada: 606,97 ha |  |
| Escala: 1:12.000   | PLANO 3: MONTE REVISADO | Visto e prace<br>O xefe do Servizo de Montes   | A enxeñeira técnica en topografía<br>Lugo, 14 de outubro de 2025 |
|  |                         | Manuel González Fernández  | Sonia Villaverde Vieites   |

As copias en papel deste documento teñen a consideración de copia e serán verificables a través deste código.  
Código QR: