

27/7/9

JD: 1152

PROVINCIA: LUGO	MUNICIPIO: VALLE DE ORO
-----------------	-------------------------

CARPETA-FICHA DEL MONTE:

//
 //
 MONTES DE FREJULFE

COMUNIDAD PROPIETARIA

V^s:

FREJULFE (P^a)

CLAVE DEL MONTE

PROVINCIA	MUNICIPIO	COMUNIDAD PROPIETARIA	MONTE
LU	63	5.	1

SUPERFICIE

HECTAREAS
 435

JURADO PROVINCIAL
DE
MONTES VECINALES EN MANO COMÚN
LUGO

En la ciudad de Lugo, a treinta de junio de mil novecientos ochenta, reunido el Jurado Provincial de Montes Vecinales en Mano Común, en la Sala de Juntas del Gobierno Civil acordó la clasificación del monte "MONTE DE FREJULFE", como monte vecinal en mano común, a tenor de la siguiente resolución:

Visto en el día de la fecha el expediente de clasificación del monte "MONTE DE FREJULFE", expediente nº 27/79, del ayuntamiento de Valle de Oro, ha promovido a instancia de la Administración Forestal, y en virtud de lo que se ha acordado:

RESULTANDO .-. Que con fecha 5 de febrero del 1979, el Jurado Provincial de Montes Vecinales en Mano Común, acordó la iniciación y tramitación del expediente de clasificación del monte "MONTE DE FREJULFE", designando como Instructor al vocal DON JOSE MA NUELROZAS DIAZ.

RESULTANDO .-. Que con fecha 20 de marzo del 1.979, se dictó providencia, por la que se da comienzo al expediente de clasificación nº 27/79, poniendo por cabeza del mismo copia de acuerdo del Jurado Provincial y la documentación aportada, a saber: la que es:

RESULTANDO .-. Que con fecha 20 de marzo de 1.979, se dictó providencia, acordando requerir al ayuntamiento de Valle de Oro, para que aportara:

a) Certificación del Registro de la Propiedad, relativa a la inscripción del monte "MONTE DE FREJULFE", de 435 Ha, sito en la parroquia de Frejulfe, b) Certificación del Inventario de Bienes Municipales, relativa al monte "MONTE DE FREJULFE", c) Certificación del acuerdo municipal, relativo al Consorcio con la Administración Forestal, para la repoblación de dicho monte.

RESULTANDO .-. Que con fecha 20 de marzo de 1.979, se acordó recabar de la Administración Forestal I.C.O.N.A., certificación relativa a si el monte "MONTE DE FREJULFE", figura incluido en el Catálogo de los de Utilidad Pública de la provincia de Lugo.

RESULTANDO .-. Que con fecha 20 de marzo de 1.979, se remitió el dicto al ayuntamiento de Valle de Oro, poniendo en conocimiento de todos los interesados la incoación del presente expediente de clasificación, a fin de que pudieran comparecer e intervenir libremente, en defensa de sus derechos e intereses.

RESULTANDO .-. Que con fecha 18 de abril de 1.979, se recibió certificación del Instituto Nacional para la Conservación de la Naturaleza, en la que consta que el monte "MONTE DE FREJULFE", sito en la parroquia de Frejulfe, ayuntamiento de Valle de Oro, no forma parte de monte alguno de los incluidos en el Catálogo de los de Utilidad Pública de la provincia de Lugo.

RESULTANDO .-. Que con fecha 17 de diciembre de 1.979, se recibió edicto debidamente diligenciado, por el secretario del ayuntamiento de Valle de Oro, acreditativo de haber estado expuesto al público por el pereido reglamentario, habiéndose recibido dos reclamaciones, una firmada por DON ANTONIO MANDIA PRIETO y 30 vecinos más, y otra firmada por DON MANUEL IGLESIAS PIÑEIRO.

RESULTANDO .- Que con fecha 7 de diciembre de 1.979, se recibió escrito firmado por DON ANTONIO MANDIA PRIETO, y 30 vecinos -- más, del Valle de Oro, con domicilio en Frejulte en el que dicen: Que dentro del perímetro del plano unido al expediente se comprenden los montes de la parroquia de Frejulte, tanto los que se hallan sin dividir como algunos particulares.

La corporación municipal, en 26 de diciembre de 1.959, procedió a la formación de inventario de montes comunales, a lo que se opusieron los vecinos para que fueran excluidos del inventario los montes de la parroquia de Frejulte, por ser montes de los vecinos.

La comunidad compuesta por los vecinos de la parroquia de Frejulte es propietaria en proindivisión, de la totalidad de los montes indivisos dentro de los límites de la parroquia, por esto sostuvieron cuatro pleitos que todos fueron resueltos favorablemente.

Terminando aplicando se dicte resolución en la que sean excluidos de la clasificación, la totalidad de las fincas que se hallan ubicadas en la parroquia de Frejulte, por ser de propiedad exclusiva en concepto de monte de vecinos, o vecinales de los propietarios de Frejulte.

acompañando los siguientes documentos: -- Fotocopia de escrito dirigido al ayuntamiento del Valle de Oro el 25 de enero de 1.960, firmado por 43 vecinos cabezas de familia, en el que dicen que el monte de la parroquia de Frejulte está incluido en el inventario de Bienes Municipales, bajo el nombre de "FREJULTE, TRAMCO y otros", "TEIXEDA" o "CABACEIROS DE FREJULTE" (núms. 25, 54 y 57, del inventario, son de la exclusiva propiedad de los vecinos, como fue reconocido en distintos pleitos y terminando aplicando al ayuntamiento que excluya de la relación de Bienes Comunales señaladas con los núms 25, 54, 57 y 58.

RESULTANDO .- Que con fecha 5 de diciembre de 1.979, se recibió escrito firmado por DON MANUEL IGLESIAS FERREIRO, en el que dice: que en el expediente de clasificación 27/79, así como el inventario de bienes del ayuntamiento, no pudo concretarse si afecta a fincas de su propiedad y ante la duda formula la reclamación. Dice es dueño, donde llama encadenado OCHOAÍNO, de una porción de monte de mala calidad de 4 Ha, 56 areas y 323 Cagales pertenecen y por compra de DON RICARDO CASTRO RABA y otros, que es otorgada ante el notario de Ferreira DON LUIS MONTERO; y termina aplicando se sirva excluir dichos montes por no haberse en la finca que se describe en el cuerpo del escrito.

acompañando los siguientes documentos: -- Fotocopia de escritura de compraventa otorgada el 8 de marzo de 1.961, por DON GUILLERMO FERNANDEZ DIAZ, y los esposos DON FERNANDO CASTRO RABA y DOÑA JOSEFA MENEZDES MARTINEZ, por la que venden a DON MANUEL IGLESIAS FERREIRO, varias fincas.

Dicha escritura fue otorgada, ante el notario de Ferreira del Valle de Oro, DON JOSE AFINO GARRIDO, y en ella se describe: -- Entre las fincas vendidas, figuran con el nº 8 donde llama OCHOAÍNO, una porción de monte pedregoso de mala calidad de 4 Ha, 56 areas, posea 63 ferrados, 25 cuartillos.

RESULTANDO .- Que con fecha 10 de diciembre de 1.979, se recibió escrito firmado por DON CELESTINO DIAZ CERDEIRAS, vecino del Valle de Oro, en el que dice: que en la parroquia de Frejulte, y en el lugar conocido por Escallal o lugar de Cabaceiras, posee varias parcelas de monte, de 1 Ha, 86 areas, cerrado de capucha de piedra, 28 areas, 56 Ca, Roza do Souto, 28 areas, 56 Ca, Cerrado do Coto, 42 areas, 54 Ca, Roza Sucada, 12 areas, 80 Ca, en Carballa Blanda 8 areas y 93 Ca, en la Chousa de Gaxigueira 1 Ha, 48 Ca, en Otocedo, aprado a inulto, en la misma parroquia, Rego do Aro, 8 areas, 93 Ca, en Vilares de Arriba, 3 areas, 54 Ca. A mayor abundamiento, dice el exponente que los montes en general nunca fueron poseídos en mano común, pues su aprovechamiento fué ejercitado siempre por los vecinos de diferentes parroquias.

con independencia de cualquier fiscalización administrativa, con la adjudicación y asignación de parcelas individualizadas, para su explotación directa e individualizada para su explotación directa. Termina suplicando, se considere improcedente la clasificación como montes vecinales en mano común, de los que radicados en el término municipal de Valle de Oro, vienen siendo tradicionalmente objeto de aprovechamiento individual y personal, por adjudicación de parcelas en lotes o suertes asignadas a cada uno de los vecinos beneficiarios.

Que de decidirse a continuación del expediente se excluyan los montes de propiedad privada de los alegantes.

Que en cualquier caso se completen los trabajos de investigación con la incorporación al expediente de un planeamiento detallado de cada uno de los montes que se pretenden clasificar con la conformidad detallada de los mismos.

Y que se le considere como parte en el expediente a los comparecientes.

RESULTANDO .- Que con fecha 9 de enero de 1.980, se dio vista al expediente en forma reglamentaria a los firmantes de los escritos DON JULIO RODRIGUEZ FERNANDEZ, DON MANUEL IGLESIAS PINEIRO, Y DON RAMON PARDEIRO GONZALEZ, respectivamente, vecinos respectivamente de Frejulfe, de Frejulfe, de Santo Tomé, todos del ayuntamiento de Valle de Oro.

RESULTANDO .- Que con fecha 14 de febrero de 1980, se recibió escrito firmado por DON RAMON PARDEIRO GONZALEZ, labrador, domiciliado, en la parroquia de Santos Tomé, del ayuntamiento de Lorenzana, en el que dice, que es propietario exclusivo, de una parcela de monte sita en la parroquia de Frejulfe, en el monte conocido por TARANCO COSTOLLA, de unas 15 Ha.

Que a medio del presente escrito se remitan la reproducción de todas las alegaciones, que se considerasen en el escrito de 10 de diciembre del año pasado.

Que se incorporen certificados de sentencias dictadas, por la Audiencia Territorial de la Coruña y Sala Civil, del Tribunal Supremo.

Termina suplicando, que por el Juzgado, se dicte, resolución por la que expresamente se excluya de la clasificación de monte vecinal la parcela, sita en el monte "TARANCO", de la parroquia de Frejulfe del ayuntamiento de Valle de Oro.

Acompañar los siguientes documentos:

- Testimonio de fecha 4 de julio de 1.966, (con certificación de sentencias de la Audiencia Territorial, de la Coruña y Sala de lo Civil, del Tribunal Supremo, recaídas en juicio declarativo de mayor cuantía, sustanciado ante el Juzgado de Primera Instancia de Mondoñedo.

- Fotocopia del escrito, de alegaciones, de 10 de diciembre de 1.979, presentado ante el Excmo. Gobierno Civil, pasa ante el Juzgado Provincial.

RESULTANDO .- Que con fecha 4, 11 y 22 de febrero de 1.980, se recibió debidamente diligenciados, los duplicados correspondientes, firmados, por DON RAMON PARDEIRO GONZALEZ, DON MANUEL IGLESIAS PINEIRO Y DON CELESTINO RODRIGUEZ FERNANDEZ.

RESULTANDO .- Que en el expediente, de investigación que figura unido en cuerda floja, consta comparecencia de vecinos de la parroquia de Frejulfe, que dicen, que conjuntamente con sus convecinos de la parroquia de Frejulfe, son propietarios en pleno dominio y en tal concepto vienen explotando las dos fincas a monte, comprendidas dentro de los límites de dicha parroquia, de la cual acreditaran en su momento oportuno.

RESULTANDO .- Que en la instrucción del expediente de clasificación, se han cumplido los trámites y formalidades que establecen la Ley de Montes Vecinales en Mano Común, de 27 de julio de 1.968, y su Reglamento de 26 de febrero de 1.970, así como la Ley de Procedimiento Administrativo de 17 de julio de 1.958.

Vistas las citadas Leyes y Reglamento y disposiciones de pertinente aplicación.

CONSIDERANDO .- Que el Jurado Provincial de Montes Vecinales en Mano Común, tiene competencia y jurisdicción para conocer en los expedientes el cual fue promovido por la Administración Forestal, con capacidad y legitimación para ello, habiéndose formado, la iniciación y tramitación del expediente en lugar, forma y tiempo, todo ello atenor de lo dispuesto en los artículos 10 y 11 de la Ley de Montes Vecinales en Mano Común y 10 y 18 de su Reglamento.

CONSIDERANDO .- Que para determinar si un monte merece la calificación de vecinal en mano común, se hace preciso concretar si en el mismo concurren los requisitos reales que establece la Ley de Montes Vecinales en Mano Común, de su artículo 15, así como el artículo 1º de su Reglamento a saber: a) Que su pertenencia esté atribuida, a determinados vecinos o a un grupo de aldeas, lugares o parroquias, en calidad de tales, b) Que tal comunidad de vecinos no es de tipo germánica o mano común, c) Que tal comunidad de vecinos no esté constituida formalmente en entidad municipal.

CONSIDERANDO .- Que el monte "MONTE DE FREJULFE", está perfectamente identificado, tanto por el Ayuntamiento de Valle de Oro, como por la Administración Forestal, y en tal concepto fue consignado, asimismo fue identificado, por los vecinos que comparecieron en el expediente de investigación unido, los cuales les se consideran con derechos a los aprovechamientos que sobre el citado monte puedan obtenerse a partes iguales.

CONSIDERANDO .- Que cualquiera que hubiese sido la propiedad de dicho monte en tiempos remotos, los defectos de la prescripción extraordinaria regulada por el artículo 959 del Código Civil, legitiman a la titularidad de los actuales aprovechadores.

Este Jurado Provincial, a la vista de los antecedentes y consideraciones reseñadas, ha acordado: 1º .- Clasificar el monte "MONTE DE FREJULFE", como se le describe, en el expediente nº 87/79, como monte vecinal en mano común, como perteneciente a los vecinos de Frejulte, del Ayuntamiento de Valle de Oro, una vez deslindadas las porciones de monte, a que se refirieron los escritos, presentados por DON RAMON PARDEIRO GONZALEZ, DON ANTONIO MANUDA, DON MANUEL EGESTE AS PINEIRO, DON CELESTINO DIAZ CERDEIRAS.

2º .- Que se emita certificación de la resolución, firmada de parte del Jurado al Registrador de la Propiedad, para la inscripción del monte a nombre de la comunidad titular del mismo, atenor de lo dispuesto en el apartado a), del artículo 30 del Reglamento de Montes Vecinales en Mano Común.

[Handwritten signatures and stamps, including "Subscripción" and "Acto de Inscripción"]

Prov.*	Munic.*	Comunidad Prop.*	N.º monte
LU	63	5	1

CLAVE DEL MONTE

3.- ESTADO FISICO

Ref.* Indice

3.1 SITUACION. ALTITUD. ACCESOS.

Estos montes de la parroquia de FREJULFE están situados en la mayoría de su superficie al O. de los pueblos y sus fincas particulares, ocupando la zona O. del término parroquial, formados por una gran loma que sube a los altos de Pena de Bicolongo y Pena de Torrón y bajas hasta el límite con el término municipal de Orol. Otra pequeña parcela está situada en el extremo S.E. del término parroquial, en la margen derecha del río de Oro, subiendo al límite con término municipal de Alfoz.

El terreno es bastante accidentado, con pendientes más fuertes en las faldas bajas, que después se suavizan en los altos; las altitudes oscilan entre los 200 y 774 m.

Los únicos accesos directos son los caminos de servicio desde los pueblos, enlazados en el valle con la carretera local de Ferreira a Abadín.

3.2 SUPERFICIE.

En conjunto, 435 Has., obtenidas mediante planimetrado sobre 1/25.000.

3.3 LINDEROS.

Los del término parroquial son:

N.- Términos y montes de las parroquias de Santo Tomé y Recaré.

Prov.*	Munic.*	Comunidad Prop.*	N° monte
LU	63	5	1

Ref * Índice

CLAVE DEL MONTE

3.3

- E.- Término municipal de Alfoz.
- S.- Término y montes de la parroquia de Cuadramón.
- O.- Término municipal de Orol.

3.4

DESCRIPCION DEL PERIMETRO.

El perímetro de todo el término redondo de la parroquia de FREDULFÉ, comprendiendo los montes, las fincas particulares y los mismos pueblos, puede describirse empezando por el extremo N.O. en Pasada de Santo Domingo, donde concurren con esta parroquia el término municipal de Orol y las parroquias de Villacampa y de Santo Tomé y Recaré.

Por el N. divide con montes y término de las parroquias de Santo Tomé y Recaré desde Pasada de Santo Domingo subiendo hacia el S. por una loma hasta Penedo do Torrón, de donde baja hacia el S.E. por Pena de Bicolongo y Rego Forcón hasta las fincas particulares, por la que divide términos siguiendo hacia el E. por Fonte Lagoas y Cruz de Cardeiras hasta llegar al límite con el término municipal de Alfoz.

Por el E. divide con término municipal de Alfoz cruzando el río de Oro por Maciñeira y Painzas, subiendo hacia el S.O. por una loma y bajando nuevamente al río de Oro, por el que sube en un corto tramo hasta la desembocadura del arroyo das Leiras.

Por el S. divide con términos y montes de la parroquia de Cuadramón subiendo hacia el N.O. por el arroyo das Leiras y Rego de Pena Moura hasta Chao do Lago.

Por el O. divide con término municipal de Orol desde Chao do Lago, siguiendo la mojonera hacia el N.E. a media ladera hasta Pasada de Santo Domingo, donde se comenzó.

Prov.*	Munic.*	Comunidad Prop.*	N° monte
LU	63	5	1

Ref.ª Índice

CLAVE DEL MONTE

3.5

OBSERVACION SOBRE LIMITE CON FINCAS PARTICULARES

El límite de este monte con fincas particulares no puede ser muy preciso si se tiene en cuenta que éstas han invadido terrenos de monte que han sido parcelados. Se ha llegado con los límites de éste hasta donde existe seguridad o duda razonable de que pueda pertenecer al monte de referencia.

En caso de que este monte llegara a ser calificado como vecinal en mano común, tal vez fuera necesario un deslinde parcial en tal colindancia con particulares, siguiendo los criterios tenidos en cuenta en tal calificación

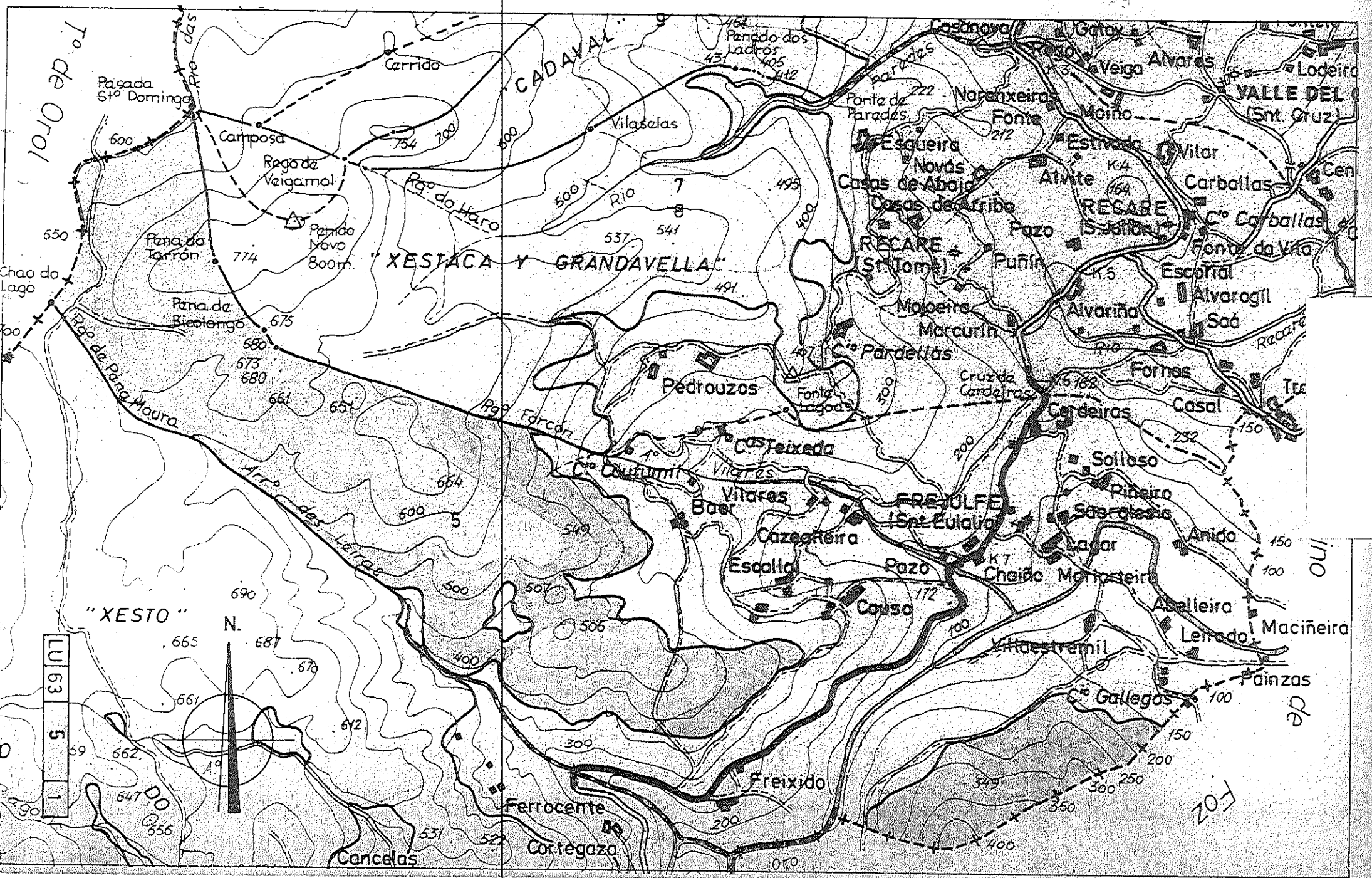

Orde do 25 de febreiro de 2008 pola que se aproba o deslindamento do monte veciñal en man común de Frexulfe, no concello do Valadouro (Lugo), pertencente á comunidade de montes dos veciños de Frexulfe.

Examinado o expediente de deslindamento do monte veciñal en man común de Frexulfe, no concello do Valadouro (Lugo), pertencente á comunidade de montes dos veciños de Frexulfe, e tendo en conta os seguintes:

Antecedentes de feito.

Primeiro.-Que o Xurado Provincial de Montes Veciñais en Man Común, mediante Resolución do 30 de xuño de 1980, clasificou como tal o denominado Montes de Frexulfe, pertencente á comunidade integrada polos veciños da parroquia de Frexulfe, no municipio do Valadouro.

Segundo.-O 14 de xuño de 1996, Celso Pernas Vivero, presidente da Comunidade de Frexulfe, solicitou que conforme co disposto na Lei 13/1989, de 10 de outubro, se levase a cabo o deslindamento total do monte de Frexulfe.

O 16 de decembro de 1997, no BOP de Lugo, nº 287, publicouse o anuncio de deslindamento total do monte de Frexulfe, fixando para o día 15 de abril de 1998, ás once da mañá, no lugar da Pasada de Santo Domingo, o inicio das operacións do deslindamento, que levaría a cabo o enxeñeiro de montes Santos Gabriel Arenas Ruiz.

O día 11 de novembro de 1998 foi redactado o informe do enxeñeiro operador Santos Gabriel García Arenas en que se recollía a tramitación do expediente, a descrición do perímetro exterior e a proposta de resolución.

Con data do 23 de xullo de 1999 publicouse, no BOP nº 167, o anuncio do correspondente período de vista e reclamacións, establecendo quince días para poder examinar o expediente e outros quince para presentar as reclamacións que se considerasen oportunas sobre a práctica do deslindamento ou sobre a propiedade das parcelas que fosen atribuídas ao monte ao realizar a devandita operación.

Tamén se advertía que só podían reclamar sobre a práctica do deslindamento as persoas que asistisen por si ou por un representante ao devandito acto. O citado anuncio foi notificado ao presidente da comunidade propietaria do monte.

O día 13 de setembro de 1999 remitíronse á Asesoría Xurídica as reclamacións formuladas con posterioridade ao deslindamento.

O día 27 de setembro de 1999 a Asesoría Xurídica emitiu informe sobre as alegacións formuladas polos presidentes das comunidades veciñais de Frexulfe, Xesto e outros, Xestaca e Grandevella e Vilacampa e as efectuadas polos particulares.

O 27 de setembro de 1999 a Xefatura do Servizo de Montes e Industrias Forestais de Lugo remitiu ao enxeñeiro operador, para o seu informe, os documentos presentados por Ceferino Rodríguez Prieto, Xusto Alfonso Fernández Expósito, Juan Carlos e José Lorenzo Basanta e Porfirio Canoura Fernández e o enxeñeiro operador emitiu informe sobre estes escritos con data do 4 de outubro de 1999.

O 25 de outubro de 1999 remitíronse á Comunidade de Frexulfe, propietaria do monte, as reclamacións formuladas e o ditame da Asesoría Xurídica Xeral, para que se posicionase sobre elas.

O 8 de novembro de 1999 o presidente da Comunidade de Frexulfe impugna o alegado polos reclamantes e solicita que se manteñan, sen modificación ningunha, o deslindamento levado a cabo.

Con data de 27 de decembro de 1999, a Xefatura do Servizo de Montes e Industrias Forestais de Lugo propón a aprobación do deslindamento total do monte de Frexulfe realizado polo enxeñeiro de montes Santos Gabriel Arenas Ruiz.

Mediante Orde do 19 de xaneiro de 2000 (publicada no *Diario Oficial de Galicia* nº 19, do 28 de xaneiro) apróbase o deslindamento do monte veciñal en man común Frexulfe, pertencente á comunidade de Frexulfe do municipio do Valadouro (Lugo).

Terceiro.-O Tribunal Superior de Xustiza de Galicia, mediante sentenza número 350/2002 (Sala do Contencioso-Administrativo, sección primeira), do 6 marzo, anula (debido á forma en que foi practicado), o deslindamento aprobado pola Consellería de Medio Ambiente, ordenando que se retrotraese o procedemento ao momento inicial co obxecto de que se practicasen conforme a dereito, isto é, facendo unha notificación persoal aos propietarios.

Cuarto.-En consecuencia, e de cara á tramitación dun novo procedemento de deslindamento do monte de Frexulfe, o 11 de xuño de 2005 redactouse a memoria e formulouse o correspondente orzamento de gastos que foi elevado á Dirección Xeral de Montes o 5 de xullo do mesmo ano.

Acordado pola Consellería do Medio Rural a práctica do deslindamento total do monte veciñal en man común Monte de Rexulfe, pertencente á comunidade veciñal de Frexulfe, no concello do Valadouro, conforme o disposto nos artigos 96 e 97 do Regulamento de Montes do 22 de febreiro de 1962, foi aprobada a súa execución con data do 22 de febreiro de 2006.

Quinto.-O 2 de marzo de 2006, no BOP de Lugo, nº 50, publicouse o anuncio de deslindamento total da monte de Frexulfe, establecendo o día 19 de xuño de 2006 como día para o inicio das operacións do deslindamento, que levaría a cabo o enxeñeiro de montes Fernando Rengifo Méndez-Núñez e establecendo un prazo de corenta e cinco días naturais, contados a partir da data de publicación do anuncio, en que os interesados que se considerasen con dereito á propiedade do monte ou parte deste e as estremeiras que quixen

sen acreditar o que puidese corresponderlles, poderían presentar os documentos que estimasen pertinentes nas oficinas do Servizo Provincial de Montes e Industrias Forestais de Lugo; advertindo que pasado o devandito prazo non se admitiría ningún documento e que non poderían formular reclamacións sobre propiedade no expediente de deslindamento aquelas persoas que non o tivesen presentado; así como que os interesados que non estivesen legalmente representados ou non asistisen persoalmente ao deslindamento, non poderían formular con posterioridade, reclamacións contra este.

O 23 de marzo de 2006, comunicouse o contido do anuncio ao presidente da Comunidade de Frexulfe e, co rogo da súa exposición ao público, aos alcaldes-presidentes dos concellos de Valadouro, Alfoz e Ourol.

Sexto.-O 11 de setembro de 2006 foi remitida á Asesoría Xurídica Xeral, a documentación presentada en período hábil, emitindo o letrado con data do 2 de novembro de 2006, informe sobre a cualificación dos documentos administrativos e títulos civís presentados polos interesados para os efectos de acreditar o dominio ou posesión dos predios, así como a súa clasificación segundo estivesen ou non amparados pola protección do artigo 34 da Lei hipotecaria.

Sétimo.-O deslindamento iniciouse o día 19 de xuño de 2006 e finalizouse o día 5 de xullo de 2006, período en que se foron fixando as estacas.

O informe do enxeñeiro operador foi redactado o día 23 de outubro de 2006 e nel recóllese a tramitación do expediente, a descrición do perímetro exterior e a proposta de resolución.

Oitavo.-O 10 de novembro de 2006, no BOP nº 258 publicouse o anuncio do correspondente período de vista e reclamacións, fixando quince días para poder examinar o expediente e outros quince días para presentar as reclamacións que se considerasen oportunas sobre a práctica do deslindamento ou sobre o propiedade das parcelas que fosen atribuídas ao monte ao realizar a devandita operación. Tamén se advertía que só podían reclamar sobre a práctica do deslindamento as persoas que asistisen por si ou por un representante ao devandito acto. O citado anuncio foi notificado aos interesados.

O 22 de xaneiro de 2007 recibíuse da asesoría xurídica o informe sobre as reclamacións presentadas.

Finalmente, o 23 de febreiro de 2007 o xefe do Servizo de Montes e Industrias Forestais de Lugo remite o expediente do deslindamento, xunto co seu informe-proposta á Dirección Xeral de Montes e Industrias Forestais, que emite informe favorable no sentido proposto polo xefe do servizo de Lugo.

Fundamentos de dereito.

Primeiro.-De acordo co disposto nos Reais decretos 167/1981, do 9 de xaneiro; 1706/1982, do 24 de xullo e 1535/1984, do 20 de xuño, sobre transferencias de funcións e servizos do Estado á Comunidade

Autónoma de Galicia en materia de conservación da natureza, no Decreto 211/2005, do 3 de agosto, polo que se establece a estrutura orgánica da Xunta de Galicia, no Decreto 232/2005, do 11 de agosto, polo que se fixa a estrutura orgánica dos departamentos da Xunta de Galicia, e no Decreto 562/2005, de 1 de decembro, polo que se establece a estrutura orgánica da Consellería do Medio Rural e do Fondo Galego de Garantía Agraria, o conselleiro de Medio Rural é competente para ditar esta orde.

Segundo.-O Servizo de Montes e Industrias Forestais de Lugo é competente para levar adiante o devandito deslindamento, cumpridas todas as prescricións legais en canto á publicidade, notificación e demais requisitos exixidos nos artigos 82 ao 125 do Regulamento de montes aprobado polo Decreto 485/1962, do 22 de febreiro.

Terceiro.-As resolucións do Xurado Provincial de Montes Veciñais en Man Común atribúen a súa propiedade, ás comunidades veciñais, mentres non exista sentenza firme en contra, ditada pola xurisdición ordinaria, segundo determina o artigo 30 do Decreto 260/1992.

Tendo en conta os preceptos legais citados e demais de xeral aplicación e o informe-proposta do xefe do Servizo de Montes e Industrias Forestais de Lugo, esta consellería, por proposta da Dirección Xeral de Montes e Industrias Forestais,

DISPÓN:

Primeiro.-Aprobar o deslindamento total do monte veciñal en man común de Frexulfe, propiedade da Comunidade de Frexulfe, realizado polo enxeñeiro de montes Fernando Rengifo Méndez-Núñez, de acordo coas actas, rexistro topográfico e planos que figuran no expediente, conforme a seguinte descrición:

Provincia: Lugo.

Nome: Monte de Frexulfe.

Termo municipal: O Valadouro.

Pertenza: Comunidade da Parroquia de Frexulfe.

Límites:

Parcela A:

N: termo municipal de Ourol e monte veciñal en man común Esculca, Barreira, Cabaleiros e Rego Madeiro, pertencente á comunidade de Vilacampa.

L: MVMC Esculca, Barreira, Cabaleiros e Rego Madeiro, pertencente á comunidade de Vilacampa; monte veciñal en man común Xestaca e Grandevella, pertencente á comunidade de San Tomé e Recaré; propiedades particulares; Camiño da Picheira; outras propiedades particulares; Regato dos Cunqueiros e máis propiedades particulares.

S: propiedades particulares; Camiño Ramasquide e Rego da Fraga das Leiras.

O: propiedades particulares; Rego da Fraga das Leiras; Regato da Pena Moura e MVMC Xesto, Campo de Carballido, Porto do Río, Rego da Poltra, Veiga de Lamas, O Cadramón e Monte Rubio, pertencente á comunidade de Cuadramón.

Cabida total da parcela A: 562,98 ha.

Encravados:

A: todo rodeado por muros e peche, cunha cabida de 4,04 ha e limitado por 15 estacas.

B: todo rodeado por muros e peche, cunha cabida de 0,86 ha e limitado por 7 estacas.

C: todo rodeado por muros, valados ou antigos camiños, cunha cabida de 0,44 ha e limitado por 10 estacas.

Esta parcela está limitada polas estacas nº 1 á nº 145.

Servidumes: non ten outras que as de paso polos camiños existentes.

Parcela B:

Límites:

N: Camiño do Taranco e propiedades particulares.

L: propiedades particulares.

S: propiedades particulares e Regato dos Bordos.

O: Regato dos Bordos, propiedades particulares e Camiño do Taranco.

Cabida total da parcela B: 19,09 ha.

Encravados: non constan.

Servidumes: non ten outras que as de paso polos camiños existentes.

Esta parcela está limitada polas estacas nº 146 á nº 168.

Cabida total do monte Montes de Frexulfe: 582,07 ha.

Descrición da liña de deslindamento:

Parcela A:

Comezando desde do punto indicado coa estaca nº 1 situada na Pasada de Santo Domingo, no lugar de confluencia entre o Arroio de Sinás co termo municipal de Ourol e o monte veciñal en man común de Vilacampa. Desde esta estaca nº 1 ata a estaca nº 2 situada en Fonte da Mosa prodúcese a estrema co monte veciñal en man común de Vilacampa, desde a nº 2 ata a estaca nº 3 situada en Penedo Novo ou Alto das Penas a estrema é co monte veciñal en man común de San Tomé e Recaré, desde a nº 3 seguindo a liña do peche ata a nº 4 situada tamén en Penedo Novo, a estrema é co monte veciñal en man común de San Tomé e Recaré, desde a nº 4 ata a estaca nº 5 situada na Fonte dous Bebedoiros a estrema é con máis monte veciñal en man común de San Tomé e Recaré, desde a nº 5 seguindo a liña do peche ata a nº 6 situada na Pena de Bicolongo segue a estrema co monte veciñal en man común de San Tomé e Recaré, desde a nº

6 ata a nº 7 situada en Cerrado do Chafño a estrema segue sendo co monte veciñal en man común de San Tomé e Recaré, desde a nº 7 ata a nº 8 co camiño que divide con predio de Oliva Iglesias Blanco, desde a nº 8 ata a nº 9 a estrema é con predio rodeado de muro de Oliva Iglesias Blanco, desde a nº 9 ata a nº 13 a estrema é con predio rodeado de muro de Eulogio Blanco Guerreiro, a desde a nº 13 polo Rego de Forcón ata a nº 14 hai estrema con predio de Oliva Iglesias Blanco, desde a da nº 14 seguindo un peche de estacas e arame ata a nº 17 prodúcese a estrema con predio de Ramón Iglesias Fernández, desde a nº 17 seguindo un peche de estacas e arame ata a nº 20 hai estrema con predio de Ofelia Sixto Pico, desde a nº 20 polo Camiño de Picheira e seguindo un peche de estacas e arame ata a nº 21 prodúcese a estrema con predio de Emérita Cortiñas Sixto, desde a nº 21 avanzando 104 m polo Camiño de Picheira e estremando con predio de Ramón Iglesias Fernández chégase a unha mudanza de dirección de 90° desde onde comeza a estrema co predio de José Lorenzo Basanta, seguimos avanzando 127 m ata chegar á estaca nº 22' continuando a mesma estrema, desde a nº 22' ata a nº 22'' continúa a mesma estrema, desde a nº 22'' e tras unha nova mudanza de dirección de 90° chégase ao Camiño de Picheira, onde finaliza a estrema con predio de José Lorenzo Basanta e empeza estrema con predio de Evangelina Basanta Sixto, tras avanzar 28 m polo devandito camiño chégase á estaca nº 23, desde a nº 23 ata a nº 24 a estrema é co Camiño de Picheira que divide con predio de Jesús Blanco López, desde a nº 24 ata a nº 29 a estrema é con predio pechado de Aveлина Expósito Mel, desde a nº 29 ata a nº 31 situada en Prados dous Campos atópase a estrema con predio pechado de M^a Dolores Pérez, desde a nº 31 e bordeando un muro ata a nº 40 prodúcese a estrema con predios de Majín Verdes Barro (herdeiro de M^a Pilar Barro Vázquez), desde a nº 41 seguindo un muro ata a nº 42 hai estrema con predio de Manuel Fernández Casabella, desde a nº 42 seguindo polo muro ata a nº 44 situada nos Cunqueiros hai estrema con predio de Jesús Rolle García, desde a nº 44 e continuando polo muro ata a nº 47 atópase a estrema con predio de M^a Jesús Vázquez Carballido, desde a nº 47 ata a nº 49 existe estrema con predios particulares de propietarios descoñecidos, seguindo o muro entre a nº 49 e a nº 50 hai estrema con predios de M^a Modesta Prieto Pardeiro e Áurea Ares Sixto, desde a nº 50 ata a nº 51 atópase estrema co predio de José Vázquez Carballido, entre as estacas nº 51 e nº 52 hai estrema con predio de Pedro María Díaz Pardeiro, desde a nº 52 ata a nº 53 situada nos Regos existe estrema con predio de José Manuel Pico Rodríguez, bordeando un peche de estacas e arame desde a nº 53 ata a nº 56 o monte ten estrema con predio de Carmen Casabella Cabeza, bordeando un camiño vello xunto ao peche desde a nº 56 ata a nº 58 a estrema é con predio de José Manuel Canto Prieto, seguindo o camiño vello xunto ao peche desde a nº 58 ata a nº 59 a estrema prodúcese con predio de Eduardo Pico Reigosa, seguindo por camiño vello xunto a muro entre as estacas nº 59 e nº 60 no lugar de Pena de Gruñido existe

estrema con predios de Isidoro García García, Ana M^a Rodríguez Vizoso e Ramón García Vázquez, a linde abandona o camiño e segue xunto a muro desde a nº 60 ata a nº 61 continuando a mesma extrema con predio de Ana M^a Rodríguez Vizoso, seguindo o muro desde a nº 61 ata a nº 62 a extrema é con predio de Palmira Pico Fernández, seguindo o muro desde a nº 62 ata a nº 63 a extrema é con predio de Bienvenida Rodríguez Prieto, continuando polo camiño vello e xunto a muro desde a nº 63 ata a nº 64 segue a extrema con predio de Bienvenida Rodríguez Prieto, agora a linde cambia de dirección e abandona o camiño vello desde a nº 64 ata a nº 66 seguindo a mesma extrema con predio pechado por muro de Bienvenida Rodríguez Prieto, continuando xunto ao muro desde a nº 66 ata a nº 70 a extrema é con predios de Palmira Pico Fernández, seguindo este muro desde a nº 70 ata a nº 72 prodúcese extrema con predio de Pedro María Díaz Pardeiro, bordeando o muro desde a nº 72 ata a nº 73 a extrema é con predio de Áurea Ares Sixto, desde a nº 73 o muro é substituído nalgúns tramos por valado ata a nº 74 e a extrema é con predios de M^a Eugenia Mandiá Vizoso e Palmira Pico Fernández, bordeando o valado entre a estaca nº 74 e a nº 75 hai extrema con predios de José Pico López e M^a Dolores Rivera Ferreiro, bordeando o valado e ás veces tramos con muro desde a nº 75 ata a nº 79 a extrema é con predio de M^a Dolores Rivera Ferreiro, bordeando o muro desde a nº 79 polo Camiño de Gruñido a Extremas ata a nº 80 a estaca segue sendo con predio de M^a Dolores Rivera Ferreiro, seguindo polo muro desde a nº 80 polo Camiño de Gruñido a Extremas ata a nº 83 existe extrema con predios de Generoso Maseda Ferreiro e M^a Florentina Maseda Ferreiro, desde a nº 83 xunto a muro e por Camiño de Gruñido a Extremas ata a nº 84 a extrema é con predio de Carlos Díaz Ares, seguindo o muro desde a nº 84 polo Camiño de Gruñido a Extremas ata a nº 88 prodúcese extrema con predio de Antonio María Val Reigosa, entre a nº 88 e a nº 89 cruza unha pista asfaltada, bordeando o muro e camiño vello desde a nº 89 ata a nº 92 atópase a extrema con predio de M^a Mandiá Vizoso, seguindo o muro desde a nº 92 á nº 93 a extrema é con predio de Olimpia Seivane Ferreiro, desde a nº 94 a linde continúa por tramos con valado e ás veces muro ata a nº 97 sendo a extrema con predio de Luz Divina Gómez Díaz, bordeando o muro desde a nº 97 ata a nº 99 prodúcese extrema con predio de Antonio Mandiá Bello, continuando polo muro desde a nº 99 ata a nº 101 existe extrema con predio de M^a Carmen Ferreiro González, bordeando o muro desde a nº 101 ata a nº 105 a extrema é con predio de M^a Carmen Pumares Sixto, bordeando o muro desde a nº 105 ata a nº 107 existe extrema con outro predio de M^a Carmen Ferreiro González, desde a nº 107 ata a nº 111 o muro é substituído en tramos por un valado e existe extrema con predio de Remedios Rey Fernández, bordeando o muro desde a nº 111 ata a nº 112 e logo continuando por unha pista non asfaltada desde a nº 112 ata a nº 113 a extrema é con predio de Verísima Bello Pico, continuando o muro por pista sen asfaltar desde a nº 113 ata a nº 114 a extrema é con predio de M^a Car-

men Mandiá Bello, seguindo o muro pola pista sen asfaltar entre as estacas nº 114 e nº 115 existe extrema con predios de Enrique Canto Prieto e M^a Eugenia Mandiá Vizoso, seguindo o muro por un camiño vello que discorre baixo a anterior pista entre a estacas nº 115 e a nº 116 existe extrema con predios de Juan Manuel Prieto López e Asunción Pernas Rodríguez, seguindo o muro por este camiño vello desde a nº 116 e a nº 117 existe extrema con predio de Cecilio Fernández Casabella, avanzando bordeando o muro polo camiño vello desde a nº 117 ata a nº 120 prodúcese a extrema con predio de José Fernández Funcasta, seguindo o muro e camiño vello desde a nº 120 ata a nº 121 existe extrema con predio de José Casabella Cabeza, desde a nº 121 e ata poucos metros antes da nº 122 a linde discorre por camiño vello e muro, tendo a mesma extrema, desde a nº 122 ata a nº 123 segue a extrema con José Casabella Cabeza, desde a nº 123 ata a nº 124 prodúcese extrema con predio de Juan Antonio Fernández Casabella, seguindo por pista sen asfaltar desde a nº 124 ata a nº 125 continúa a extrema con predio de Juan Antonio Fernández Casabella, continuando por muro desde a nº 125 ata a nº 128 obsérvase extrema con predio de José Manuel Canto Prieto, continuando por muro e pista sen asfaltar entre as estacas nº 128 e nº 129 aparecen extremas con predios dos irmáns Bello Pico, seguindo por muro e pista sen asfaltar desde a nº 129 ata a nº 130 a extrema é con predio de Antonio Mandiá Bello, continuando pola pista e xunto a muro desde a nº 130 ata a nº 131 a extrema é con predio de Dorotea Canto Prieto, bordeando o muro pola pista sen asfaltar desde a nº 131 ata a nº 133 atopamos a extrema con predio de José Mandiá Rubal, desde a nº 133 ata a nº 134 seguindo polo Rego da Fraga das Leiras prodúcese extrema co monte veciñal en man común, dos veciños da parroquia de Cuadramón, desde a nº 134 seguindo por Rego dos Coucellós ata a nº 135 a extrema é con predio de Alicia Bello Pico, continuando por pista sen asfaltar e xunto a peche desde a nº 135 ata a nº 136 segue a extrema con predio de Alicia Bello Pico, seguindo muro desde a nº 136 ata a nº 138 a extrema é con predio de José Manuel Canto Prieto, desde a nº 138 polo Rego da Fraga das Leiras ata a nº 139 situada na confluencia deste rego co Rego da Pena Moura a extrema é co monte veciñal en man común da parroquia de Cuadramón, desde a nº 139 polo Rego da Pena Moura ata a nº 140 situada na Pasada do Porto do Medio ou Pasada do Medio a extrema é tamén con monte veciñal en man común da parroquia de Cuadramón, ascendendo desde a nº 140 por liña de máxima pendente ata a nº 141 situada no alto de Pao de Lamoso a extrema segue sendo con monte veciñal en man común de Cuadramón, agora descendendo desde a nº 141 por liña de máxima pendente ata a nº 142 situada na Fonte do Curro presenta extrema coa parroquia de Miñotos do concello de Ourol, seguindo un peche de estacas e arame que divide as parroquias de Miñotos (Ourol) e Frexulfe (O Valadouro) desde a nº 142 chégase ata a nº 144 situada na confluencia de tres mananciais que orixinan o Rego de Sinás ou Rego das Balsadas, continuando polo

Rego de Sinás ou Rego das Balsadas desde a nº 144 ata a nº 1 situada na Pasada de Santo Domingo a estrema segue sendo coa parroquia de Miñotos do concello de Oourol.

Nesta mesma parcela A do monte veciñal en man común de Frexulfe figuran os seguintes encravados: no lugar dos Coucellós, todo rodeado por un muro desde a estaca nº A-1 ata a nº A-15 delimitase o encravado propiedade de José Manuel Canto Prieto; no lugar de Prado dos Xestos, todo rodeado por un muro desde a estaca nº B-1 ata a nº B-7 rodéase o encravado propiedade de Persida Peón Expósito, José Gómez Peón, Remedios Gómez Peón e Luz Divina Romero Peón; no lugar de Extremas desde a estaca nº C-1 ata a nº C-10 percórrese o encravado propiedade de Palmira Pico Fernández, resultando rodeado en ocasións por muro, valado ou camiño antigo.

Parcela B:

Deixando en todo momento a monte veciñal á dereita do sentido da marcha, desde un punto por riba do Camiño do Taranco e na valga do Rego dos Bordes onde se sitúa a estaca nº 146 e seguindo por Camiño do Taranco ata a nº 147 existe estrema con camiño, seguindo xunto a muro desde a nº 147 ata a nº 150 existe estrema con predio de José Rejes González, seguindo por liña de máxima pendente desde a nº 150 ata a nº 151 a estrema é con predio de Carmen Vizoso González, entre a estaca nº 151 e a nº 153 prodúcense estrema con predios de Carmen Vizoso González, Carmen Casabella Cabeza e Concepción Piñeiro Lagar, seguindo muro e gabia desde a nº 153 ata a nº 155 a estrema é con predio de Alejandro Fernández Reigosa, bordeando polo muro desde a nº 155 ata a nº 156 prodúcense estrema con propiedades de José Luis Piñeiro Prieto, desde a nº 156 ata a nº 159 existe estrema con predio de M^a Concepción Pico Díaz, desde a nº 159 ata a nº 160 a estrema é con camiño do Taranco que divide con outro predio de M^a Concepción Pico Díaz, desde a nº 160 ata a nº 163 atópase a estrema con predio de Ceferino Rodríguez Prieto, continuando por un muro desde a nº 163 ata a nº 165 existe estrema con predios particulares da parroquia de Lagoa do concello de Alfoz, desde a nº 165 ata a nº 166 a estrema é con predios particulares da parroquia do Pereiro do concello de Alfoz, desde a nº 166 ata a nº 167 aparece estrema con predio de herdeiros de Santiago Rubal Martínez, desde a nº 167 a linde segue polo Rego dos Bordes ata a nº 146 continuando a mesma estrema con predio de herdeiros de Santiago Rubal Martínez.

Segundo.-Rexeitar as reclamacións presentadas pola Comunidade de Frexulfe, pola Comunidade de Xestal e Grandevella, pola Comunidade de Vilacampa e por Justo Fernández Expósito.

Terceiro.-Declarar, expresamente, que no referente ás reclamacións de propiedade, esta resolución esgota a vía administrativa e queda expedita a xudicial civil.

Cuarto.-Que se notifiquen os novos datos resultantes da descrición do monte ao rexistro provincial dos montes veciñais en man común de Lugo.

Quinto.-Que se inmatricule o monte coas características resultantes no rexistro da propiedade.

Sexto.-Esta orde entrará en vigor o día seguinte ao da súa publicación no *Diario Oficial de Galicia* e contra ela poderá interpoñerse recurso de reposición con carácter potestativo ante o conselleiro do Medio Rural, no prazo dun mes ou ben interpoñer directamente o recurso contencioso-administrativo ante o Tribunal Superior de Xustiza de Galicia no prazo de dous meses, de acordo co disposto nos artigos 109 e 116 da Lei 30/1992, do 26 de novembro, de réxime xurídico das administracións públicas e do procedemento administrativo común, e nos artigos 10 e 46 da Lei 29/1998, do 13 de xullo, da xurisdición contencioso-administrativa.

Santiago de Compostela, 25 de febreiro de 2008.

Alfredo Suárez Canal
Conselleiro do Medio Rural

Orde do 26 de febreiro de 2008 pola que se establece o réxime de axudas á apicultura e se convocan para o ano 2008.

O Regulamento (CE) 797/2004, do Consello, do 26 de abril de 2004, relativo ás medidas destinadas a mellorar as condicións de produción e comercialización dos produtos da apicultura e o Regulamento (CE) 917/2004, da Comisión do 29 de abril, que establece disposicións de aplicación do anterior, consideran o cofinanciamento comunitario das accións previstas nos programas de medidas de axuda á apicultura presentados polos estados membros.

En España o Real decreto 519/1999, do 26 de marzo, modificado polo Real decreto 209/2000, do 22 de febreiro, polo que se establecen normas de ordenación das explotacións apícolas, e tamén polo Real decreto 448/2005, do 22 de abril, de modificación destes dous reais decretos citados, establece un réxime de axudas á apicultura no marco dos programas nacionais anuais.

O programa de mellora da produción e a comercialización dos produtos da apicultura presentado por España segundo o Regulamento (CE) nº 797/2004 do Consello, foi aprobado pola Comisión Europea na Decisión do 10 de agosto de 2007.

No marco do dito programa nacional establécese un réxime de axudas destinadas a mellorar a produción e comercialización dos produtos da apicultura, en que a participación financeira corresponde ata un 50% ao financiamento comunitario, ata un 25% corresponde ao financiamento do Ministerio de Agricultura, Pesca

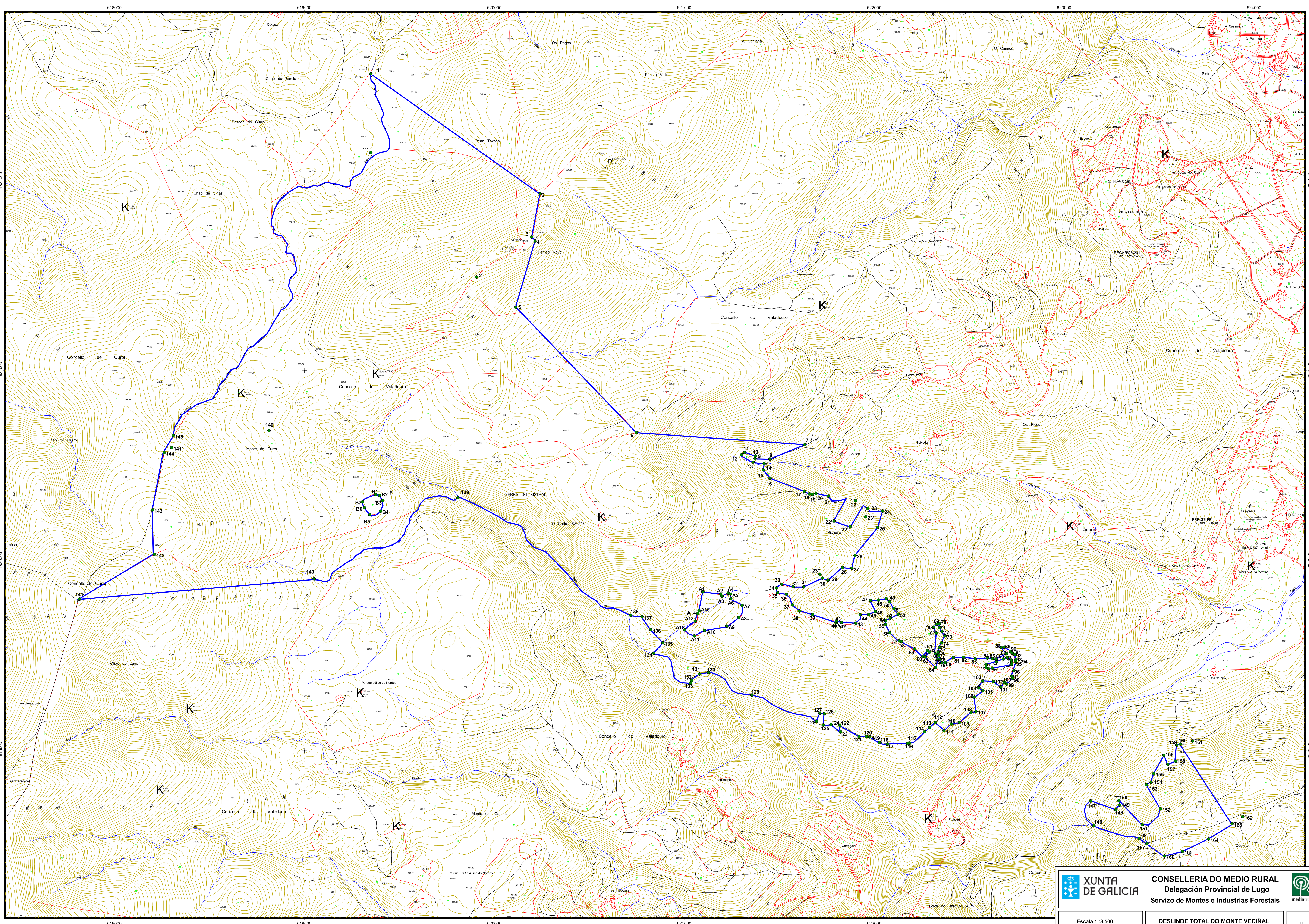



LEYENDA

Límite del deslinde

Superficie total Parcela A: 562,98 ha
 Superficie total Parcela B: 19,09 ha
 Superficie total del monte: 582,07 ha

Superficie Enclavado A: 4,04 ha
 Superficie Enclavado B: 0,86 ha
 Superficie Enclavado C: 0,44 ha

 XUNTA DE GALICIA	CONSELLERÍA DO MEDIO RURAL Delegación Provincial de Lugo Servizo de Montes e Industrias Forestais	
Escala 1 : 8.500 Superficie : 582,07		DESLINDE TOTAL DO MONTE VECIÑAL EN MAN COMUN DA PARROQUIA DE FREXULFE Lugo, Febreiro de 2007
O Enxeñeiro de Montes		A Enxeñeira Técnica en Topografía
Fdo: Fernando Rengifo Méndez-Núñez		Fdo: Sonia Villaverde Vieites



Juan Carlos López Seijas, secretario en funcións do Xurado Provincial de Montes Veciñais en Man Común de Lugo,

CERTIFICO:

Que na sesión celebrada polo xurado provincial o día **14 de xuño de 2018**, figura o seguinte acordo:

Monte DE FREXULFE (expediente 27/79), pertencente aos veciños da parroquia de FREXULFE, no termo municipal de O VALADOURO, e clasificado como veciñal en man común por resolución do Xurado Provincial con data 30 de xuño de 1980. Con data 7 de maio de 2018, recíbese nota interior do Servizo de Infraestruturas Agrarias, poñendo en coñecemento do Servizo de Montes, a adxudicación dunha finca de remprazo (número 215 do polígono 1) como compensación a varios predios aportados por esta comunidade, adquiridos mediante compravendas en documento privado antes da entrada en vigor da lei 7/2012. Xuntan copias da documentación acreditativa. O artigo 57.4 da Lei 7/2012 de montes de Galicia, establece que as adquisicións de terreos obtidas polas comunidades con anterioridade á entrada en vigor desta lei, comunicaranse ao xurado provincial, que integrará a superficie adquirida ao monte veciñal con plenos efectos xurídicos, modificando o perímetro e a extensión do monte. Con data 21 de maio de 2018, o Servizo de Montes, emite informe (nº 42/18) identificando a parcela adxudicada, polo que, despois desta integración, o monte quedaría cunha superficie de 582,20 hectáreas. Xuntan planos da situación da zona a integrar e do monte resultante. En vista do anterior, o Xurado, por unanimidade, ACORDA integrar a superficie adquirida ao monte veciñal, nas condicións establecidas pola lei 7/2012 e proceder ás oportunas correccións no expediente de conformidade co informe do Servizo de Montes.

Para que conste, expido este certificado co visto e prace da xefa territorial da Consellería do Medio Rural, presidenta do xurado.

aw



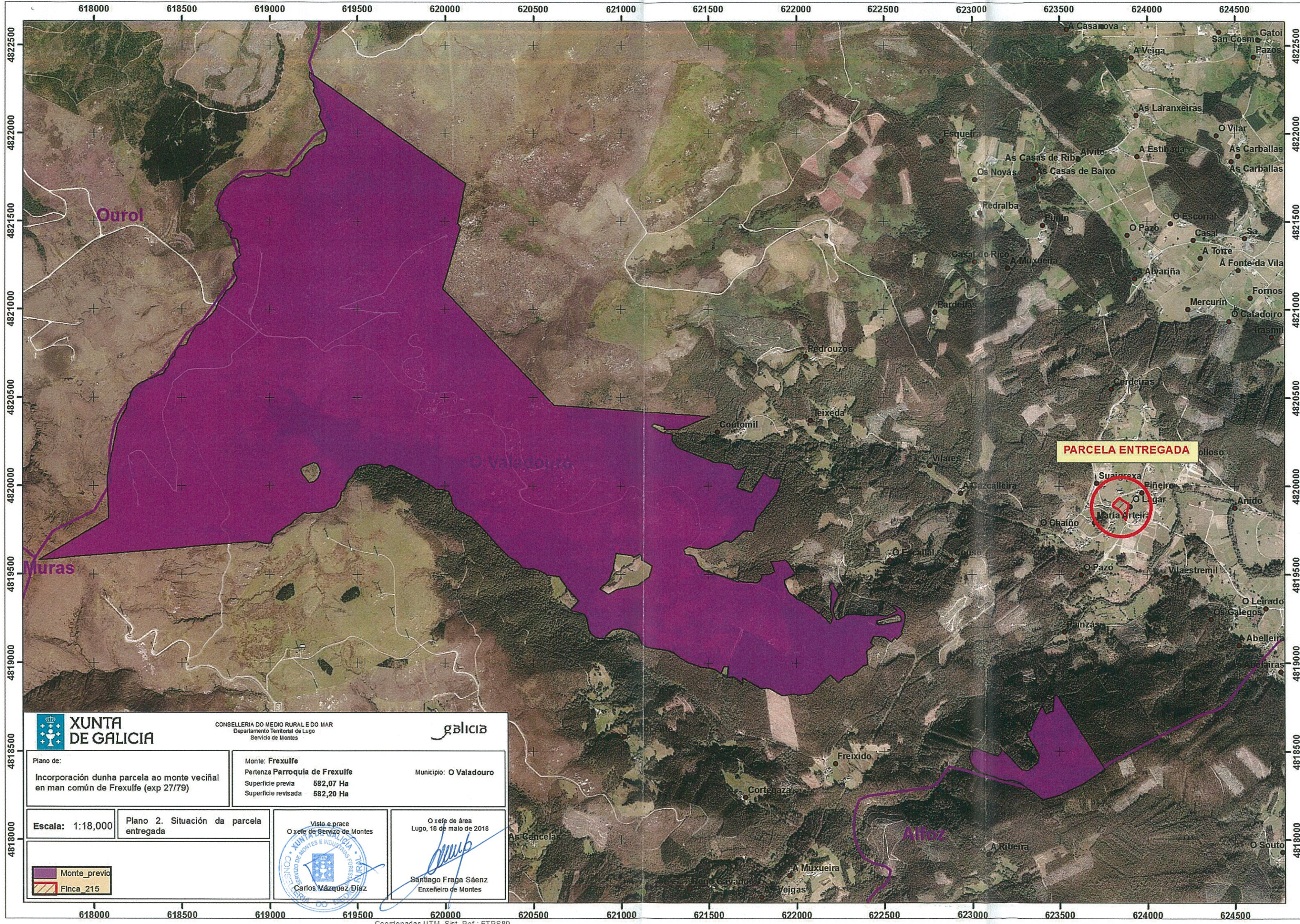

CONSELLERÍA DO MEDIO RURAL E DO MAR
Departamento Territorial de Lugo
Servizo de Montes



Plano de:
Incorporación dunha parcela ao monte veciñal
en man común de Frexulfe (exp 271/79)

Monte: **Frexulfe**
Pertenza **Parroquia de Frexulfe**
Superficie previa 582,07 Ha
Superficie revisada 582,20 Ha

Municipio: **O Valadouro**

Escala: 1:18,000

Plano 2. Situación da parcela
entregada



Visto e prace
O xefe de Servizo de Montes
Lugo, 18 de maio de 2018
[Signature]
Santiago Fraga Sáenz
Enxefeiro de Montes