

3 / 9

JD : 1183

| | |
|-----------------|--------------------------|
| PROVINCIA: LUGO | MUNICIPIO: NEIRA DE JUSA |
|-----------------|--------------------------|

-Exp: 66/77

N: 50.000,98

N: Route: 8

CARPETA-FICHA DEL MONTE:

" PICATO y SERRA DO VAL "

COMUNIDAD PROPIETARIA

V^s:

LEBRUJO (P^a)

CLAVE DEL MONTE

| PROVINCIA | MUNICIPIO | COMUNIDAD PROPIETARIA | MONTE |
|-----------|-----------|-----------------------|-------|
| LU | 36 | 11. | 1 |

SUPERFICIE

HECTAREAS

84

JURADO PROVINCIAL
DE
MONTES VECINALES
EN
BARCELONA

66/77

En la ciudad de Lugo a treinta y uno de marzo de mil novecientos setenta y ocho, reunió el Jurado Provincial de Montes Vecinales en Barco Común, en la sala de juntas del Gobierno Civil, acordó la clasificación del monte "PICATO Y SERRA DO VAL", como monte vecinal en mano común, a tenor de la siguiente resolución:

Visto en el día de la fecha el expediente de clasificación del monte "PICATO Y SERRA DO VAL", expediente n° 66/77, del ayuntamiento de Baralla, a promovido e instancada la Administración Forestal y,

RESULTANDO.- Que con fecha ocho de julio de mil novecientos setenta y siete, el Jurado Provincial de Montes Vecinales en Barco Común, acordó la iniciación y tramitación del expediente de clasificación del monte "PICATO Y SERRA DO VAL", designando como Instructor el Vocal DON MANUEL MARTINEZ GARRIDO.

RESULTANDO.- Que con fecha 15 de septiembre de 1.977, se dictó providencia por la que se da comienzo al expediente de clasificación n° 66/77 poniendo por cabeza del mismo copia del acuerdo del Jurado Provincial y la documentación aportada.

RESULTANDO.- Que con fecha 15 de septiembre de 1.977, se dictó providencia acordando requerir al ayuntamiento de Baralla, para que aporte:

- a) Certificación del Registro de la Propiedad, relativa a la inscripción del monte "PICATO Y SERRA DO VAL", de 84 Ha, sito en la parroquia de Lebrujo, b) Certificación del Inventario de Bienes Municipales, relativa al monte "PICATO Y SERRA DO VAL", c) Certificación del acuerdo municipal relativo al Consorcio con la Administración Forestal para la repoblación de dicho monte.

RESULTANDO.- Que con fecha 15 de septiembre de 1.977, se acordó recabar de la Administración Forestal I. C. O. N. A. certificación relativa a si el monte "PICATO Y SERRA DO VAL", figura incluido en el Catálogo de los Montes de Utilidad Pública de esta provincia.

RESULTANDO.- Que con fecha 15 de septiembre de 1.977, se dictó providencia acordando la publicación de edicto en el B. O. de la provincia y en el ayuntamiento de Baralla, poniendo en conocimiento de todos los interesados la incoación del presente expediente de clasificación, a fin de que pudieran comparecer e intervenir en él, en defensa de sus derechos e intereses.

RESULTANDO.- Que con fecha 30 de septiembre de 1.977, se recibió certificación del Instituto Nacional para la Conservación de la Naturaleza, en la que consta que el monte "PICATO Y SERRA DO VAL", de la parroquia de Lebrujo, ayuntamiento de Baralla, no figura incluido en el Catálogo de los de Utilidad Pública de esta provincia.

RESULTANDO.- Se recibió ejemplar del B. O. de la provincia n° 243 correspondiente al día 24 de octubre de 1.977, en el que se inserta Edicto relacionado con el monte de "PICATO Y SERRA DO VAL", del ayuntamiento de Baralla.

RESULTANDO.- Que con fecha 17 de enero de 1.978, se recibió certificación del ayuntamiento de Baralla, en la que consta:

- 1° Que no existe antecedente alguno que haga referencia a la inscripción en el Registro de la Propiedad, del monte "PICATO Y SERRA DO VAL" de la parroquia de Lebrujo,
- 2° Que tampoco figuran montes en la parroquia de Lebrujo denominados "PICATO Y SERRA DO VAL", en el Inventario de Bienes y Derechos.
- 3° Que no se conoce acuerdo municipal alguno sobre consorcio que haga referencia a los montes de "PICATO Y SERRA DO VAL".

RESULTANDO.- Que con fecha 17 de enero de 1.978, se recibió certificación del secretario del ayuntamiento de Baralla, acreditativa de que el edicto estuvo expuesto al público en el tablón de anuncios durante el tiempo correspondiente.

RESULTANDO.- Que con fecha 30 de marzo de 1.977, en el expediente de investigación que figura unido en cuerda floja, consta comparecencia de vecinos que manifiestan: que en terminos de esta parroquia de Lebrujo, los antiguos montes vecinales, ya estaban repartidos desde tiempo inmemorial los correspondientes de rozas de matorral, y cavadras, cada vecino lo hacía

en su propia parcela aunque se hacia un pastoreo libre en todo lo no sembrado. La zona de "PICATO", fue ocupada por la reboiación forestal, de tales beneficios se consideraran con derecho todos los vecinos de la parroquia en la forma establecida por la Ley de Montes Vecinales en Mano Común.

RESULTANDO.- No se recibió ninguna reclamación contra el citado monte.

RESULTANDO.- el monte " DE PICATO Y SERRA DO VAL", desde siempre, viene siendo aprovechado por los vecinos de Lebrujo, por su condición de tales de forma mancomunada e indivisa, constituyendo una comunidad de tipo germánico.

RESULTANDO.- Que en la instrucción del expediente se han cumplido los trámites y formalidades que establecen la Ley de Montes Vecinales en Mano Común de 27 de Julio de 1.968, y su Reglamento de 26 de febrero de 1.970, así como la Ley de Procedimiento Administrativo de 17 de julio de 1.958.

Vistos las citadas Leyes y Reglamento y disposiciones de pertinente aplicación.

CONSIDERANDO.- Que el Jurado Provincial de Montes Vecinales en Mano Común tiene competencia y jurisdicción para conocer del expediente el cual fué promovido por la Administración Forestal con capacidad y legitimación para ello, habiéndose formulado la iniciación y tramitación del expediente en lugar, forma y tiempo, todo ello a tenor de lo dispuesto en los artículos 10 y 11 de la Ley de Montes Vecinales en Mano común y 10 y 18 de su Reglamento.

CONSIDERANDO.- Que para determinar si un monte merece la calificación de vecinal en mano común, se hace preciso concretar si en el mismo concurren los requisitos reales que establecen la Ley de Montes Vecinales en Mano Común, de su artículo 1º así como el artículo 1º de su Reglamento a saber:

a) Que su pertenencia esté atribuida a determinados vecinos agrupados en aldeas, lugares o parroquias, en calidad de tales, en proindivisión con independencia de su origen en comunidad germánica o mano común, b) Que tal comunidad de vecinos no esté constituida formalmente en entidad municipal.

CONSIDERANDO.- Que el monte " PICATO Y SERRA DO VAL", está perfectamente identificado tanto por el ayuntamiento como por la Administración Forestal y en tal concepto fue consorciado asimismo fue identificado por los vecinos que comparecieron en el expediente de investigación unido, los cuales se consideran con derecho a los aprovechamientos que sobre el citado monte puedan obtenerse a partes iguales.

CONSIDERANDO.- Que cualquiera que hubiese sido la propiedad de monte en tiempos remotos, los efectos de la prescripción extraordinaria regulada por el artículo 1.959 del Código Civil, legitiman la titularidad de los actuales aprovechadores.

Este Jurado Provincial de Montes Vecinales en Mano Común, en la sesión del día de la fecha a la vista de los antecedentes y consideraciones reseñadas se acordó:

1º Clasificar el monte " PICATO Y SERRA DO VAL", como se describe en el expediente 66/77 como monte vecinal en mano común, perteneciente a los vecinos de la parroquia de Lebrujo, ayuntamiento de Baralla.

2º Que se emita certificación de la resolución firme de este jurado al Registrador de la propiedad, para la inscripción del monte a nombre de la comunidad titular del mismo, a tenor de lo dispuesto en el apartado a) del artículo 50 del Reglamento de Montes Vecinales en Mano Común.

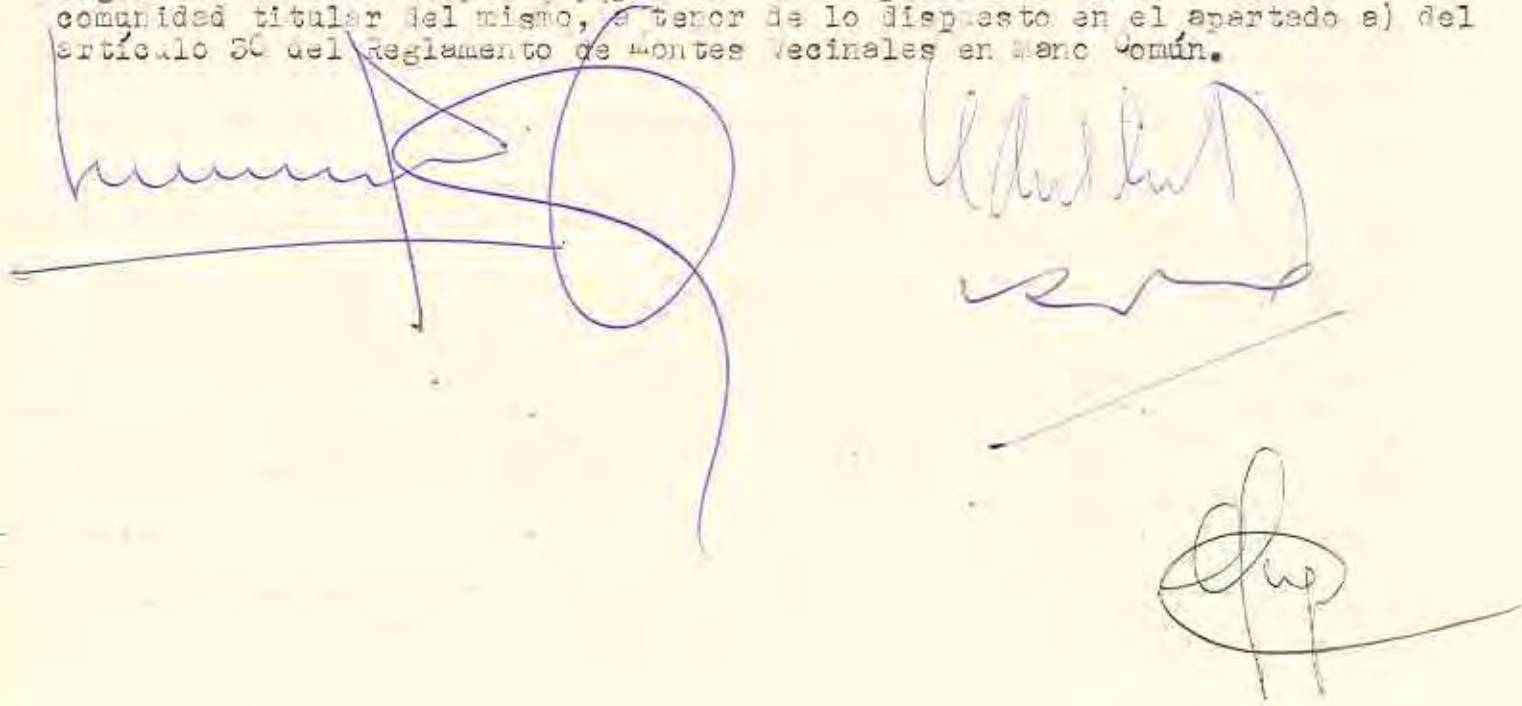
The bottom of the document features three handwritten signatures in blue ink. On the left is a large, complex signature. In the center is a smaller, more compact signature. On the right is a signature that appears to be 'Jup' or similar, enclosed within a circular flourish.

| Prov.* | Munic.* | Comunidad Prop.* | N. monte |
|--------|---------|------------------|----------|
| LU | 36 | 11 | 1 |

CLAVE DEL MONTE

• 3.- ESTADO FISICO

Ref. Índice

3.1 SITUACION. ALTITUD. ACCESOS.

Estos montes de la parroquia de LEBRUJO están formados por tres parcelas independientes, separadas entre sí por fincas particulares. La principal de ellas, la central, es la de "PICA TO", en la parte S. del macizo de este nombre; en el extremo O. del término parroquial está la de "Serra do Val", y en el extremo E. la de "Lagoa".

El terreno es poco accidentado, con pendientes relativamente suaves y altitudes comprendidas entre los 600 y 826 m.

Los únicos accesos directos son los caminos de servicio desde los pueblos, enlazados por el S. con la carretera local de Puente de San Justo a Baralla.

3.2 SUPERFICIE.

En conjunto, 84 Has., obtenidas mediante planimetrado sobre 1/25.000.

3.3 LINDEROS.

Los del término parroquial son:

N.- Término y montes de la parroquia de Recesende.

E.- Término y monte de San Justo y Santa Marta y monte de la parroquia de Pousada.

2

| Prov.* | Munic.* | Comunidad Prop.* | N.º monte |
|--------|---------|------------------|-----------|
| LU | 36 | 11 | 1 |

| Ref.º Índice | CLAVE DEL MONTE |
|--------------|--|
| 3.3 | <p>S.- Monte y términos de la parroquia de RIBADENEIRA, y términos de la parroquia de Covas.</p> <p>O.- Término municipal de la parroquia de Lánca-ra.</p> |
| 3.4 | <p>DESCRIPCION DEL PERIMETRO.</p> <p>Los únicos límites destacables de estos montes de la parroquia de LEBRUJO son:</p> <ul style="list-style-type: none"> - Por el N., la "Serra do Val" divide con monte del mismo nombre de la parroquia de Recesende desde Carriña por la cumbre de la Sierra do Val; el "Picato" divide con el del mismo nombre de la parroquia de Recesende subiendo por una loma de O-E hasta Pena Grande. - Por el E., el "Picato" divide con monte del mismo nombre de vecinos de San Justo y Santa Marta, bajando desde Pena Grande hacia el S.E. primero por una loma y después por una vaguada hasta las fincas particulares; el "Lagoa" divide con monte de Pousada subiendo al alto de Lagoa, y bajando de este hacia el S.O. divide con la "Sierra de Ribe de Neira". - Por los demás aires estos montes siguen la poligonal de las fincas particulares. |
| 3.5 | <p>OBSERVACION SOBRE LIMITE CON FINCAS PARTICULARES</p> <p>El límite de estos montes con fincas particulares no puede ser muy preciso si se tiene en cuenta que éstas han invadido terrenos de monte que han sido parcelados. Se ha llegado con los límites de éste hasta donde existe seguridad o duda razonable de que pueda pertenecer al monte de referencia.</p> |

| Prov.* | Munic.* | Comunidad Prop.* | N* monte |
|--------|---------|------------------|----------|
| LU | 36 | 11 | 1 |

| Ref.* Indio | CLAVE DEL MONTE |
|--------------------|---|
| <p>*** 3.5</p> | <p>En caso de que este monte llegara a ser calificado como vecinal en mano común, tal vez fuera necesario un deslinde parcial en tal colindancia con particulares, siguiendo los criterios tenidos en cuenta en tal calificación.</p> |

3
I

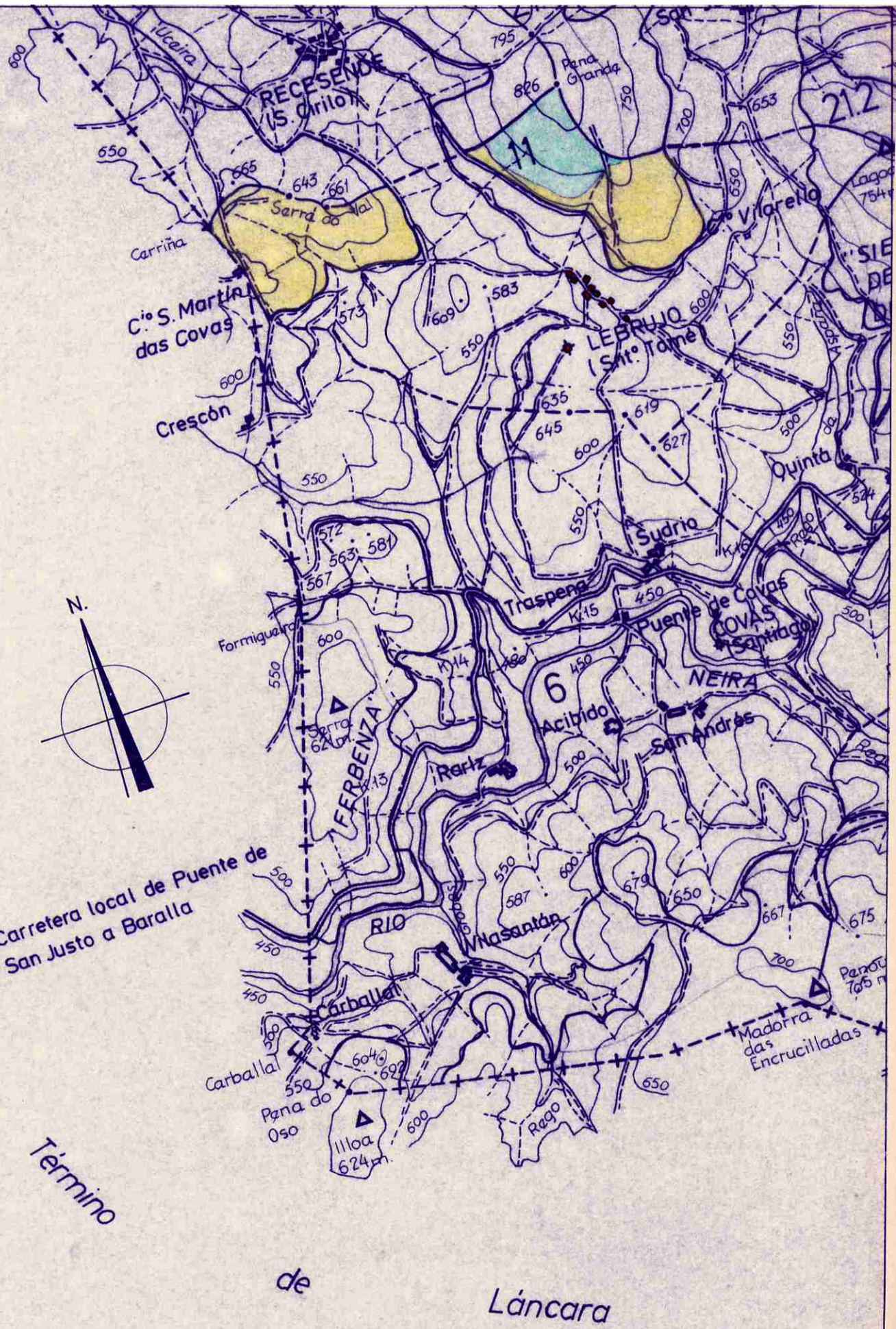



DONA LUCÍA BELVER QUIROGA, SECRETARIA DO XURADO PROVINCIAL DE MONTES VECIÑAIS EN MAN COMÚN,

CERTIFICA:

Que na sesión celebrada polo Xurado Provincial con data 27 de xuño de 2016, figura o acordo seguinte:

<< 5. Varios:

w) Monte **PICATO, SERRA DO VAL E CARBALLAL** (expediente 74/77), pertencente aos veciños do lugar de RECESENDE, da parroquia de RECESENDE, do concello de BARALLA, clasificado polo Xurado con data 31 de marzo de 1978 e monte **PICATO E SERRA DO VAL** (expediente 66/77), pertencente aos veciños da parroquia de LEBRUXO, no termo municipal de **BARALLA**, e clasificado como veciñal en man común por resolución do Xurado Provincial con data 31 de marzo de 1978. Con data 14 de abril de 2016, ten rexistro de entrada escrito de Jesús Díaz González, como presidente da comunidade de Recesende, achegando un acordo de deslindamento de avinza practicado entre estas comunidades en canto ás liñas divisorias que separan os dous montes, aprobado mediante acto conciliatorio celebrado o 6 de abril de 2016, perante o Xulgado de Paz de Baralla; xuntan acta do deslindamento, planos topográficos, acta de conciliación levantada no Xulgado e certificacións de aprobación por parte das comunidades implicadas. Dado traslado do devandito deslindamento ao Servizo de Montes, o 26 de maio de 2016 emite un informe no que se especifican as modificacións de superficie que se producen como consecuencia da avinza (nº 101). O monte **PICATO, SERRA DO VAL E CARBALLAL** queda cunha superficie de 167,09 hectáreas, e o monte **PICATO E SERRA DO VAL** cunha superficie de 74,22 hectáreas. Examinada a documentación presentada, o Xurado, por unanimidade, **ACORDA**, aprobar o deslindamento por avinza practicado, e proceder ás oportunas modificacións nos expedientes respectivos.

(...) >>

E para que conste, para a súa remisión a **parte interesada**, e sen prexuízo da ulterior aprobación da **ACTA** da sesión á que se fai referencia, expido a presente co V. e Pr. do Sr. Xefe Territorial da Consellería do Medio Rural, Presidente do Xurado, en Lugo, a 4 de xullo de 2016.



Vº e Pr.
O XEFE TERRITORIAL
PRESIDENTE DO XURADO,

José Ramón Losada Fernández.

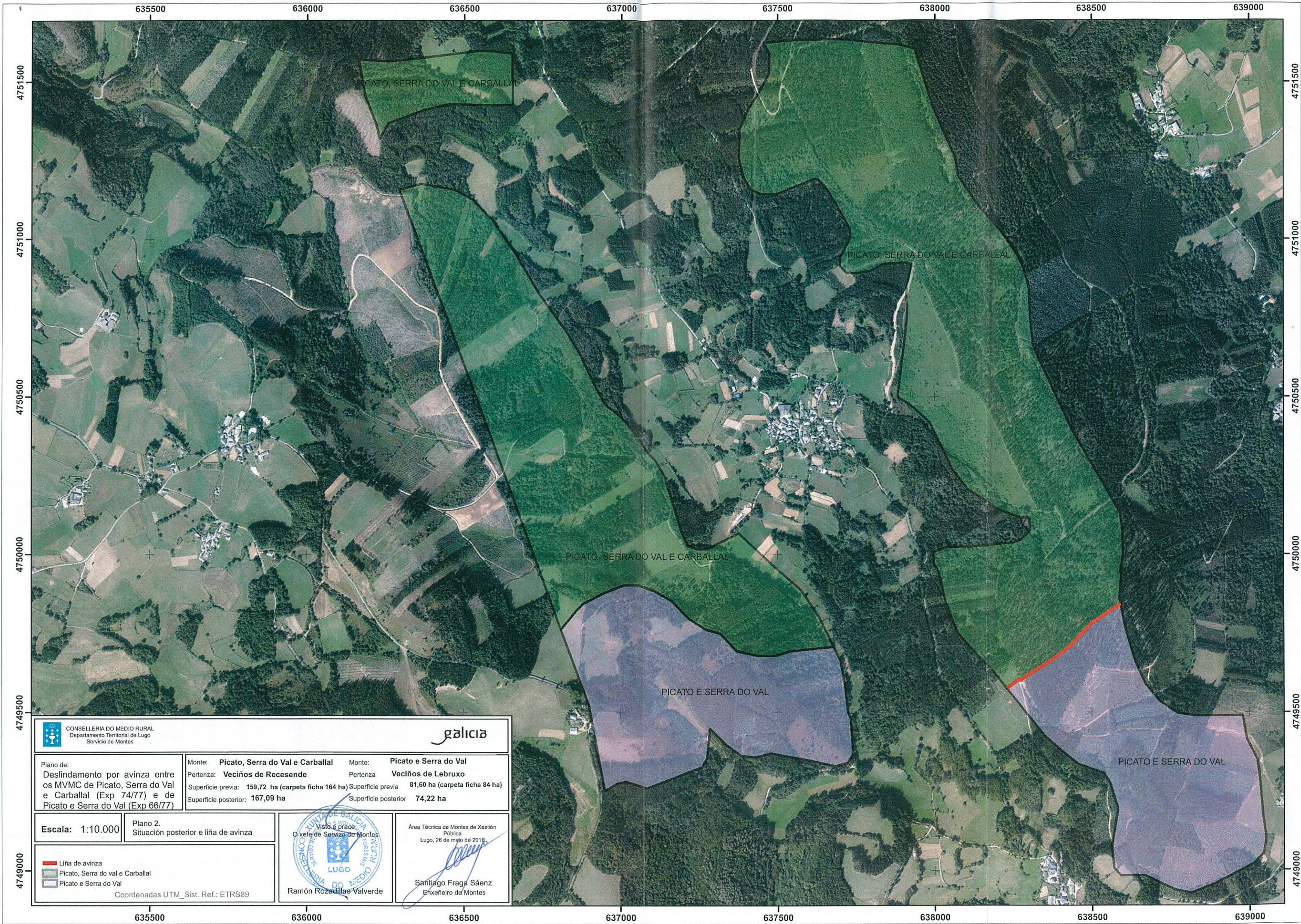

| | | | |
|--|--|---|---|
| | | | |
| Plano de: Deslindamento por avinza entre os MVMC de Picato, Serra do Val e Carballal (Exp 74/77) e de Picato e Serra do Val (Exp 66/77) | | Monte: Picato, Serra do Val e Carballal Pertenza: Veciños de Recesende Superficie previa: 159,72 ha (carpeta ficha 164 ha) Superficie posterior: 167,09 ha | Monte: Picato e Serra do Val Pertenza: Veciños de Lebruxo Superficie previa: 81,60 ha (carpeta ficha 84 ha) Superficie posterior: 74,22 ha |
| Escala: 1:10.000 | Plano 2. Situación posterior e liña de avinza | | |
| | | Área Técnica de Montes de Xestión Pública Lugo, 26 de maio de 2018 Santiago Fraga Sáenz Enxeñeiro de Montes | |
| Coordenadas UTM_Sist. Ref.: ETRS89 | | | |



Lucía Belver Quiroga, secretaria do Xurado Provincial de Montes Veciñais en Man Común de Lugo,

CERTIFICO:

Que na sesión celebrada polo xurado provincial o día **27 de marzo de 2019**, figura o seguinte acordo:

Monte PICATO (expediente 73/77), pertencente aos veciños dos lugares de SAN XUSTO E SANTA MARTA da parroquia de POUSADA, e monte PICATO E SERRA DO VAL (expediente 66/77), pertencente aos veciños da parroquia de LEBRUXO, ambos no termo municipal de BARALLA. O 5 de marzo de 2018 (emendado o 2 de novembro de 2018), ten entrada escrito de Manuel Mourelos González, como presidente da comunidade de San Xusto e Santa Marta, achegando un acordo de deslindamento de avinza practicado entre estas comunidades, en canto ás liñas divisorias que separan os montes, aprobado mediante acto conciliatorio celebrado perante o Xulgado de Paz de Baralla; xuntan acta do deslindamento, planos topográficos, acta de conciliación levantada no Xulgado e certificacións de aprobación por parte das comunidades implicadas. Dado traslado do devandito deslindamento ao Servizo de Montes, o 19 de novembro de 2018 emite un informe (núm. 26/18), no que se especifican as modificacións de superficie que se producen como consecuencia da avinza, nos termos que se describen no dito informe. O monte PICATO queda cunha superficie de 53 hectáreas e o monte PICATO E SERRA DO VAL, cunha superficie de 78 hectáreas. Examinada a documentación presentada, o Xurado, por unanimidade, ACORDA aprobar o deslindamento por avinza practicado, e proceder ás oportunas modificacións nos expedientes respectivos.

Para que conste, expido este certificado co visto e praxe da xefa territorial da Consellería do Medio Rural, presidenta do xurado.





Lucía Belver Quiroga, secretaria do Xurado Provincial de Montes Veciñais en Man Común de Lugo,

CERTIFICO:

Que na sesión celebrada polo xurado provincial o día **25 de xuño de 2019**, figura o seguinte acordo:

Monte PICATO E SERRA DO VAL (expediente 66/77), pertencente aos veciños da parroquia de LEBRUXO, do termo municipal de BARALLA. Os días 10-01-2019 e 11-01-2019, recibense copias autenticadas de sentenzas firmes ditadas polo Xulgado de 1ª Instancia e Instrución nº 1 de Becerreá nos procedementos ordinarios 65/2017 e 58/2017 respectivamente.

- Na primeira, estimando a demanda presentada, declárase: << (...) La finca conocida por Novo da Vella que se corresponde con la actual parcela catastral nº 168 del polígono 70 de Baralla (...) es propiedad de la comunidad demandante (...). A consecuencia de lo anterior, la finca referenciada no forma parte del Monte Vecinal en Mano Común de Lebruxo, en la parte que estos la invaden a tenor del propio plano nº 1 (...) debiendo realizarse las oportunas modificaciones en dicho expediente clasificatorio de dicho Monte Vecinal a fin de excluir de su perímetro la parte de la finca Novo Da Coba Da Vella antes mencionada (...) >>.

- Na segunda sentenza, estimando a demanda presentada, declárase: << (...) La finca conocida por Monte da Cruz y que se corresponde con la actual parcela catastral nº 182 71 de Baralla y que describe el perito (...) en el informe unido a la demanda como documento nº 1, (...) es de la comunidad de gananciales demandante (...). Y que a consecuencia de lo anterior no forma parte del MVMC de Lebruxo, ni del de Picato, Santa Marta y San Xusto en la parte que éstos la invaden a tenor del propio Plano nº 2 (...) debiendo realizarse las oportunas modificaciones en sendos expedientes clasificatorios de dichos Montes Vecinales a fin de excluir de su perímetro la parte de la finca Monte Da Cruz antes mencionada (...) >>.

Dado traslado da documentación ao Servizo de Montes, o 02-05-2019 emítese informe (núm. 2/19 e 80/18), especificando as modificacións resultantes, nos termos que no dito informe se describen, quedando o monte PICATO E SERRA DO VAL (único afectado na actualidade polas ditas sentenzas) cunha superficie de 66,7 hectáreas. Achégase esbozo da situación actual do monte veciñal afectado.

Examinadas as devanditas sentenzas, o Xurado, por unanimidade, ACORDA dar cumprimento ao establecido nestas, e proceder ás correccións oportunas, coa incorporación do esbozo referido ao expediente de clasificación.

Para que conste, expido este certificado co visto e praxe da xefa territorial da Consellería do Medio Rural, presidenta do xurado.



637000

637500

638000

638500

639000

4750000

4750000

4749500

4749500

4749000

4749000



CONSELLERÍA DO MEDIO RURAL
Xefatura Territorial de Lugo
Servizo de Montes



Carpeta 80/18 e 2/19:
Modificación do monte veciñal en man común
de Picato e Serra do Val (exp 66/77) como
consecuencia de dúas sentenzas.

Monte: Picato e Serra do Val
Pertenza: C.M.V.M.C. de Lebruxo
Superficie previa: 78 ha
Superficie final: 66,7 ha

Municipio: Baralla

Escala: 1:6.000

Plano 3: Situación posterior do monte

Lugo, 30 de abril de 2019.

O xefeiro de montes

Lenda: Coordenadas UTM_Sist. Ref.: ETRS89

Santiago Fraga Sáenz
Santiago Fraga Sáenz

66_77_Picato_e_Serra_do_Val_Posterior

637000

637500

638000

638500

639000

Lucía Belver Quiroga, secretaria do Xurado Provincial de Montes Veciñais en Man Común de Lugo,

CERTIFICO:

Monte Picato e Serra do Val (exp. 66/77), pertencente aos veciños da parroquia de Lebruxo, concello de Baralla.

O 13.8.2021 tivo entrada unha copia da sentenza do 12.2.2020, do Xulgado de 1ª Instancia e Instrución nº1 de Becerreá, ditada no procedemento ordinario 197/2219 . No seu fallo, estima a demanda e declara que a parcela catastral 169 do polígono 7 de Baralla non forma parte do MVMC de Lebruxo e, en consecuencia, deben realizarse as oportunas modificacións no expediente de clasificación.

De acordo coa sentenza, o 17.11.2021, Servizo de Montes emitiu un informe (2020_39) no que se especifican as modificacións resultantes no monte Picato e Serra do Val, que pasa a ter unha superficie de 64,4449 hectáreas. Achégase esbozo da situación actual do monte veciñal afectado pola sentenza. 

Examinada a sentenza, o xurado, por unanimidade, ACORDA dar cumprimento ao establecido nela e proceder ás correccións oportunas, coa incorporación do novo esbozo ao expediente..

Para que conste, expido este certificado co visto e praxe da presidenta do xurado.

Lugo, data da sinatura electrónica

A secretaria do xurado
Lucía Belver Quiroga

Visto e praxe
A presidenta do xurado
Mª Olga Iglesias Fontal



Lucía Belver Quiroga, secretaria do Xurado Provincial de Montes Veciñais en Man Común de Lugo,

CERTIFICO:

Que na sesión celebrada polo xurado provincial o día **28 de xuño de 2022**, figura o seguinte acordo:

Picato e Serra do Val (exp. 66/77), pertencente aos veciños da parroquia de Lebruxo, no concello de **Baralla**.

Na reunión do xurado do 20.12.2021 acordouse a modificación deste monte polo cumprimento da sentenza do 12.2.2020, ditada polo Xulgado de 1a. Instancia e Instrución de Becerreá (procedemento ordinario 197/2019). No acordo recollíase unha superficie resultante de 64,4449 hectáreas.

O día 21.6.2022, o Servizo de Montes elabora unha nova memoria debido a que se detectou un erro na superficie, pois non se corresponde coa cartografía na que si se mostra a medición correcta: **65,4449 ha**.

De acordo co disposto no artigo 109.2 da Lei 39/2015, do 1 de outubro, as Administracións Pública poderán rectificar, en calquera momento, de oficio ou a instancia dos interesados, os erros materiais, de feito ou aritméticos existentes nos seus actos.

En vista do anterior, o xurado, por unanimidade, **ACORDA rectificar o erro constatado e proceder á corrección de superficie**, de conformidade co informe do Servizo de Montes

Para que conste, para a súa remisión aos interesados, expido esta certificación.

Lugo, data da sinatura electrónica

A secretaria do xurado
Lucía Belver Quiroga



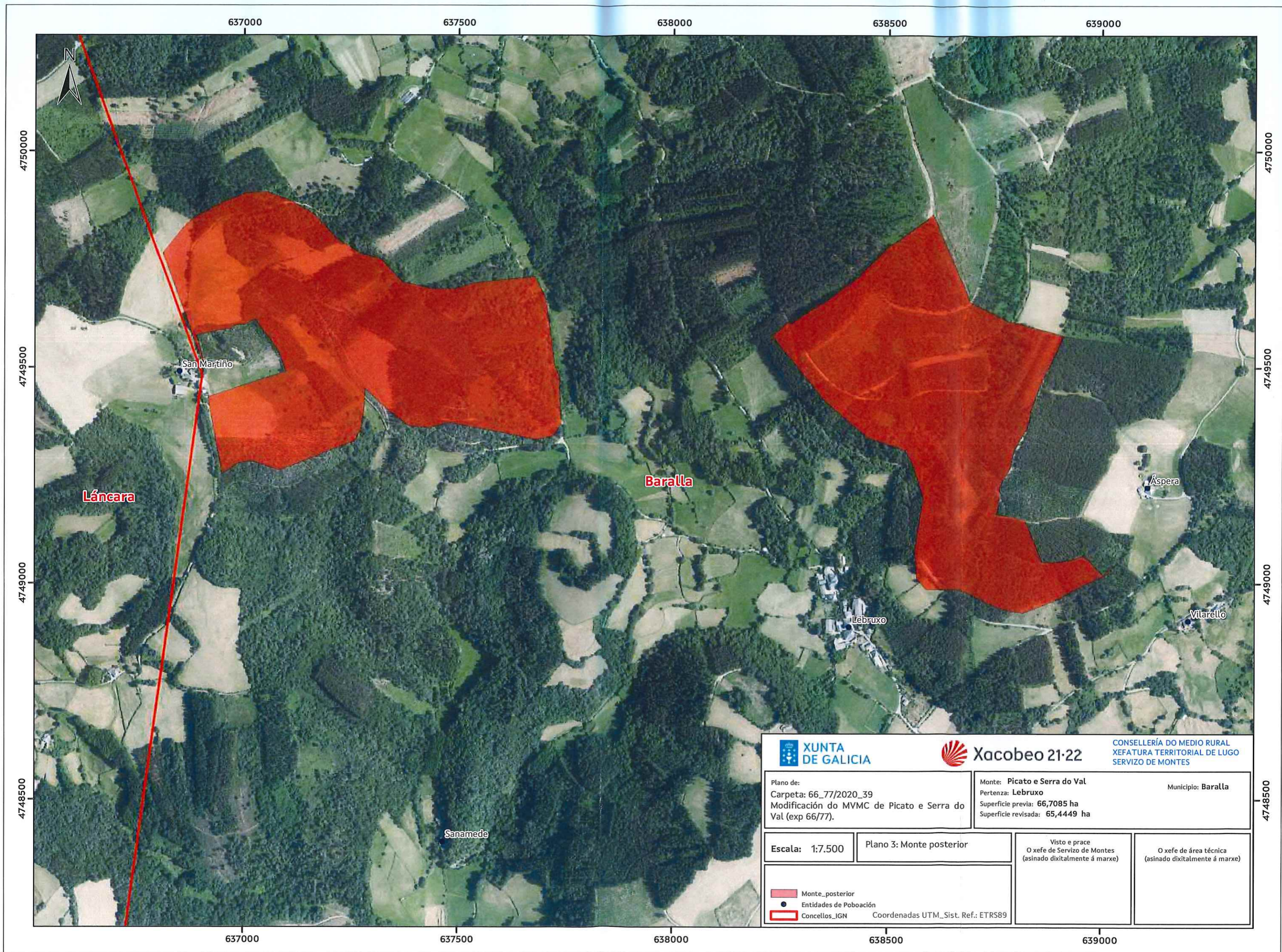

Lán cara

Baralla

Sanamede

Lebruxo

Áspera

Vilarello

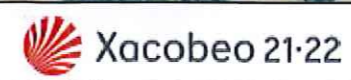

CONSELLERÍA DO MEDIO RURAL
XEFATURA TERRITORIAL DE LUGO
SERVIZO DE MONTES

Plano de:
Carpeta: 66_77/2020_39
Modificación do MVMC de Picato e Serra do Val (exp 66/77).

Monte: Picato e Serra do Val
Pertenza: Lebruxo
Superficie previa: 66,7085 ha
Superficie revisada: 65,4449 ha

Municipio: Baralla

Escala: 1:7.500

Plano 3: Monte posterior

Visto e prace
O xefe de Servizo de Montes
(asinado dixitalmente á marxe)

O xefe de área técnica
(asinado dixitalmente á marxe)

- Monte_posterior
 - Entidades de Poboación
 - Concellos_IGN
- Coordenadas UTM_Sist. Ref.: ETRS89

CVE: c1Vz79FbhhK9
 Verificación: <https://sece.xunta.gal/ve>

