

JURADO PROVINCIAL
DE
MONTES VECINALES EN MANO COMÚN
LUGO

73/77

En la ciudad de Lugo a 30 de octubre de 1.978, reunido el Jurado Provincial de Montes Vecinales en Mano Común, en la Sala de Juntas del Gobierno Civil, acordó la clasificación del monte "DE PICATO" como monte vecinal en mano común, a tenor de la siguiente resolución.

Visto en el día de la fecha el expediente de clasificación del monte "DE PICATO" expediente n° 73/77 del ayuntamiento de Baralla, ha promovido a instancia de la Administración Forestal y,

RESULTANDO.- Que con fecha 8 de julio de 1.977, el Jurado Provincial de Montes Vecinales en Mano Común, acordó la iniciación y tramitación del expediente de clasificación del monte "DE PICATO" designando como instructor al Vocal DON MANUEL MARTINEZ GARRIDO.

RESULTANDO.- Que con fecha 15 de septiembre de 1.977, se dictó providencia acordando requerir al ayuntamiento de Baralla, para que aporte:

a) Certificación del Registro de la Propiedad, relativa a la inscripción del monte "DE PICATO", de 53 Ha. sito en la parroquia de Pousada.

b) Certificación del Inventario de Bienes Municipales, relativa al monte "DE PICATO".

c) Certificación del acuerdo municipal relativo al Consorcio con la Administración Forestal para la repoblación de dicho monte.

RESULTANDO.- Que con fecha 15 de septiembre de 1.977, se acordó recibir de la Administración Forestal I.C.O.M.A. certificación relativa a si el monte "DE PICATO", figure incluido en el Catálogo de los de Utilidad Pública de la provincia de Lugo.

RESULTANDO.- Que con fecha 15 de septiembre de 1.977, se dictó providencia acordando la publicación de edicto en el B.O. de la provincia y en el ayuntamiento de Baralla, poniendo en conocimiento de todos los interesados la incoación del presente expediente de clasificación a fin de que pudieran comparecer e intervenir en él en defensa de sus derechos e intereses.

RESULTANDO.- Que con fecha 30 de septiembre de 1.977, se recibió certificación del Instituto Nacional para la Conservación de la Naturaleza, en la que consta que el monte "DE PICATO", sito en la parroquia de Pousada, ayuntamiento de Baralla, no figure incluido en el Catálogo de los de Utilidad Pública de la provincia de Lugo.

RESULTANDO.- Que con fecha 27 de octubre de 1.977, se recibió ejemplar del B.O. de la provincia n° 246, en el que se inserta edicto del monte "DE PICATO", del ayuntamiento de Baralla.

RESULTANDO.- Que con fecha 12 de noviembre de 1.977 se recibió escrito firmado por DON JOSE NUÑEZ Y OTROS, vecinos de Pousada diciendo: que el monte "DE PICATO" en la parte perteneciente a los de la parroquia de Pousada, antes de la repoblación lo tenían dividido y enmojonado ofreciendo presentar las pruebas cuando fuese requerido.

RESULTANDO.- Que con fecha 17 de enero de 1.978, se recibió certificación del ayuntamiento de Baralla, en la que se hace constar que no consta esté inscripto en el Registro de la Propiedad, el monte "DE PICATO" sito en la parroquia de Pousada, solo existe inventariado en la parroquia de Recesende y Villertelin.

Certifica asimismo que no figura en el inventario de Bienes Municipales, ningún monte denominado "PICATO" en la parroquia de Pousada.

Certifica igualmente que no consta acuerdo municipal para la repoblación en consorcio del monte "PICATO" situado en la parroquia de Pousada, pues solo aquella denominación aparece en las de Recesende y Villertelin.

RESULTANDO.- Que con fecha 17 de enero de 1.978, se recibió debidamente diligenciado edicto acreditando haber estado expuesto durante 15 días en los lugares de costumbre.

RESULTANDO.- Que con fecha 23 de febrero de 1.978, se dictó providencia acordando poner de manifiesto al primer firmante del escri-

no pudiendo ser notificado por no haber sido localizado por el Alcalde como residente en la parroquia de Pousada.

RESULTADO.- En el caso presente no hicieron declaración alguna los vecinos interesados.

RESULTADO.- Que en la instrucción del expediente se han cumplido los trámites y formalidades que establecieron la Ley de Montes Vecinales en Mano Común, de 27 de julio de 1.968 y su Reglamento de 26 de febrero de 1.970, así como la Ley de Procedimiento Administrativo de 17 de julio de 1.958.

Vistas las citadas Leyes y Reglamento y disposiciones de pertinente aplicación.

CONSIDERANDO.- Que el Jurado Provincial de Montes Vecinales en Mano Común, tiene competencia y jurisdicción para conocer del expediente el cual fue promovido por la Administración Forestal con capacidad y legitimación para ello, habiéndose formulado la iniciación y tramitación del expediente en lugar, forma y tiempo todo ello a tenor de lo dispuesto en los artículos 10 y 11 de la Ley de Montes Vecinales en Mano Común y 10 y 18 de su Reglamento.

CONSIDERANDO.- Que para determinar si un monte merece la calificación de vecinal en mano común, se hace preciso concretar si en el mismo concurren los requisitos reales que establecen la Ley de Montes Vecinales en Mano Común, de su artículo 1º así como el artículo 1º de su Reglamento, a saber:

a) Que su pertenencia está atribuida a determinados vecinos agrupados en aldeas, lugares o parroquias, en calidad de tales, en subdivisión con independencia de su origen en comunidad germánica o mano común, o, que tal comunidad de vecinos no esté constituida formalmente en entidad municipal.

CONSIDERANDO.- Que el monte "PICATO" está perfectamente identificado tanto por el ayuntamiento de Neira de Usa, como por la Administración Forestal y en tal concepto fué consorciado así mismo fué identificado por los vecinos que comparecieron en el expediente de investigación unido los casales se consideraran con derecho a los aprovechamientos que sobre el citado monte pueden obtenerse a partes iguales.

CONSIDERANDO.- Que cualquiera que hubiese sido la propiedad de monte en tiempos remotos, los efectos de la prescripción extraordinaria, regulada por el artículo 1.959 del Código Civil legitiman la titularidad de los actuales aprovechadores.

Este Jurado Provincial de Montes Vecinales en Mano Común, en sesión del día de la fecha a la vista de los antecedentes y consideraciones reseñadas ha acordado:

1º.- Clasificar el monte "PICATO" como se describe en el expediente 73/77 como monte vecinal en mano común, perteneciente a los vecinos de San Justo y Santa Marta, parroquia de Pousada, ayuntamiento de Neira de Usa.

2º.- Que se emita certificación de la resolución firme de este Jurado al Registrador de la Propiedad, para la inscripción del monte a nombre de la comunidad titular del mismo, a tenor de lo dispuesto en el apartado a) del artículo 3º del Reglamento de Montes Vecinales en Mano Común.

Euzo 26 de diciembre de 1.978.

[Handwritten signatures in blue and red ink]

CLAVE DEL MONTE

Prov.*	Munic.*	Comunidad Prop.*	N.º monte
LU	36	21.3 21.4	1

• 3.- ESTADO FISICO

Ref. Índice

3.1 SITUACION. ALTITUD. ACCESOS.

El monte PICATO de vecinos de SAN JUSTO y SANTA MARTA está situado al O. de estos pueblos y sus fincas particulares, formado por laderas que suben hacia el O. hasta la divisoria de aguas de "Picato" con las parroquias de Lebrujo y Recesende.

El terreno es poco accidentado, con pendientes uniformes y relativamente suaves, con altitudes comprendidas entre los 700 y 826 m.

Los únicos accesos directos son los caminos de servicio desde los pueblos, enlazados por el S. con la carretera local de Puente de San Justo a Baralla.

3.2 SUPERFICIE.

53 Has., obtenidas mediante planimetrado sobre 1/25.000.

3.3 LINDEROS.

N.- Monte "Picato" de la parroquia de Villartelín.

E.- Fincas particulares de la parroquia.

S.- Monte "Picato" de Lebrujo.

O.- Monte "Picato" de Recesende.

Prov.*	Munic.*	Superficie Prop.*	N.º monte
LU	36	21.3 21.4	1

Ref.ª	CLAVE DEL MONTE
3.4	<p>DESCRIPCION DEL PERIMETRO.</p> <p>El perímetro del monte "PICATO" de vecinos de SAN JUSTO y SANTA MARTA puede describirse empezando por el extremo N.O. en Manguela, donde concurre con los montes del mismo nombre de la parroquia de Recasenda y Villartelín.</p> <p>Por el N. divide con monte "Picato" de la parroquia de Villartelín, bajando desde Manguela por una loma hacia el E. hasta las fincas particulares.</p> <p>Por el E. sigue la poligonal formada por el cierre de las fincas particulares.</p> <p>Por el S. divide con monte "Picato" de Lebrujo subiendo desde las fincas particulares hacia el N.O., primero por una vaguada y después por una loma hasta Pena Grande.</p> <p>Por el O. divide con el monte "Picato" de Recasenda desde Pena Grande siguiendo la cumbre de la loma de Picato hacia el N. hasta Manguela, donde se comenzó.</p>
3.5	<p>OBSERVACION SOBRE LIMITE CON FINCAS PARTICULARES</p> <p>El límite de este monte con fincas particulares no puede ser muy preciso si se tiene en cuenta que éstas han invadido terrenos de monte que han sido parcelados. Se ha llegado con los límites de éste hasta donde existe seguridad o duda razonable de que pueda pertenecer al monte de referencia.</p> <p>En caso de que este monte llegara a ser calificado como vecinal en mano común, tal vez fuera necesario un deslinde parcial en tal colindancia con particulares, siguiendo los criterios tanidos en cuenta en tal calificación.</p>

Término de Castroverde

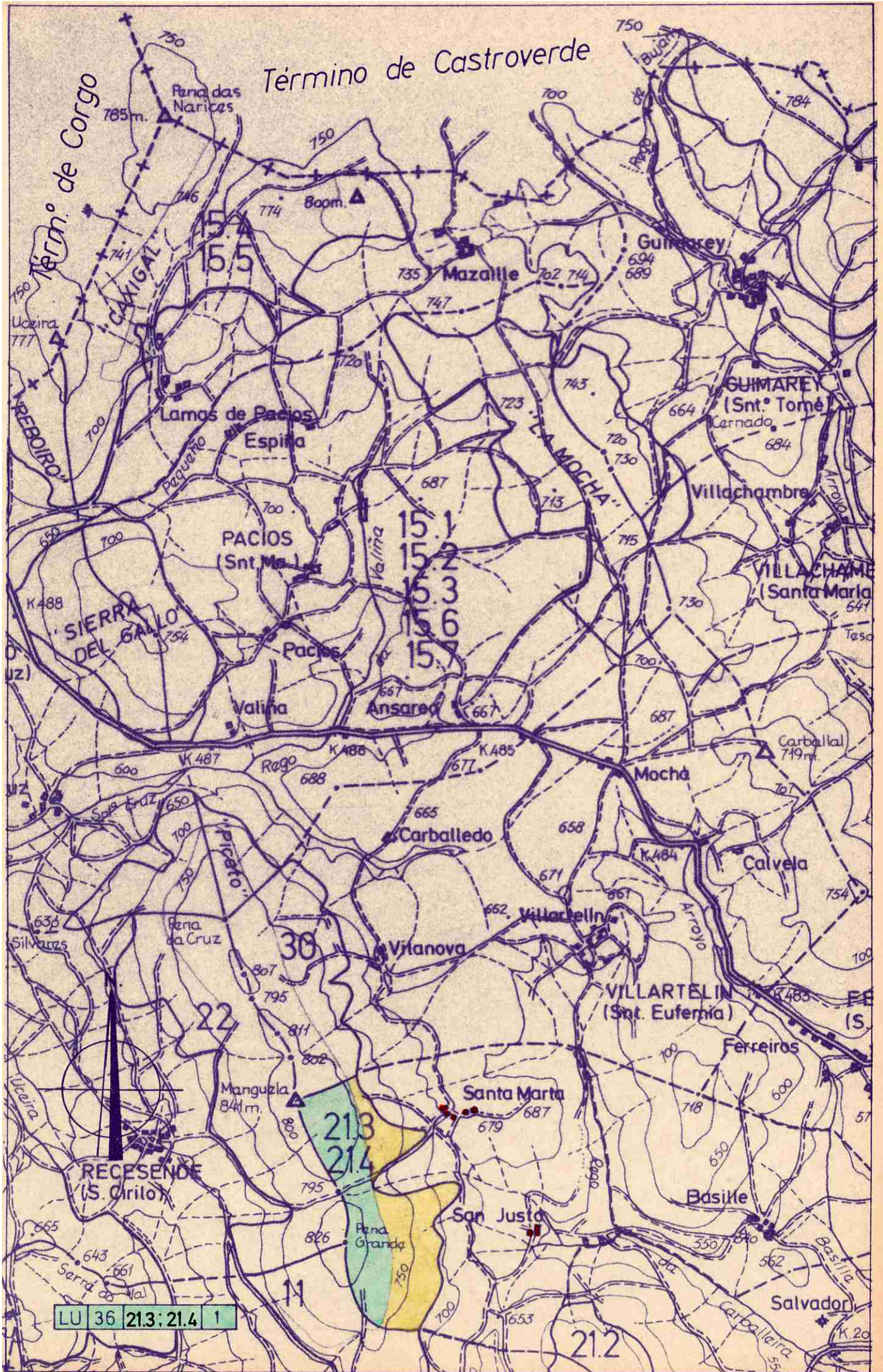



Juan Carlos López Seijas, secretario en funcións do Xurado Provincial de Montes Veciñais en Man Común de Lugo,

CERTIFICO:

Que na sesión celebrada polo xurado provincial o día **14 de xuño de 2018**, figura o seguinte acordo:

Monte PICATO (expediente 73/77), pertencente aos veciños dos lugares de SAN XUSTO E SANTA MARTA, da parroquia de POUSADA e monte PICATO, SERRA DO VAL E CARBALLAL (expediente 74/77), pertencente aos veciños do lugar de RECESENDE da parroquia de RECESENDE ambos no termo municipal de BARALLA, e clasificados como veciñais en man común por resolucións do Xurado Provincial con datas 30 de outubro de 1978 e 31 de marzo de 1978, respectivamente. Con data 5 de marzo de 2018, ten rexistro de entrada escrito de Manuel Mourelos González, como presidente da comunidade de San Xusto e Santa Marta, achegando un acordo de deslindamento de avinza practicado entre estas comunidades, en canto ás liñas divisorias que separan os dous montes, aprobado mediante acto conciliatorio celebrado o 27 de febreiro de 2018, perante o Xulgado de Paz de Baralla; xuntan acta do deslindamento, planos topográficos, acta de conciliación levantada no Xulgado e certificacións de aprobación por parte das comunidades implicadas. Dado traslado do devandito deslindamento ao Servizo de Montes, o 21 de maio de 2018 emite un informe (nº 27/18) no que se especifican as modificacións de superficie que se producen como consecuencia da avinza, quedando un tramo de liña como límite provisional, nos termos que se especifican no informe, e que deberá ser definida posteriormente, ao non rematar a liña de colindancia no borde dos actuais esbozos, polo que a efectos de poder reflectir a avinza prolongouse a liña divisoria dende os extremos ata os puntos de intersección dos esbozos actuais. O monte PICATO queda cunha superficie de 56 hectáreas, e o monte PICATO, SERRA DO VAL E CARBALLAL, cunha superficie de 147,62 hectáreas. Examinada a documentación presentada, o Xurado, por unanimidade, ACORDA aprobar o deslindamento por avinza practicado, e proceder ás oportunas modificacións nos expedientes respectivos.

Para que conste, expido este certificado co visto e praxe da xefa territorial da Consellería do Medio Rural, presidenta do xurado.



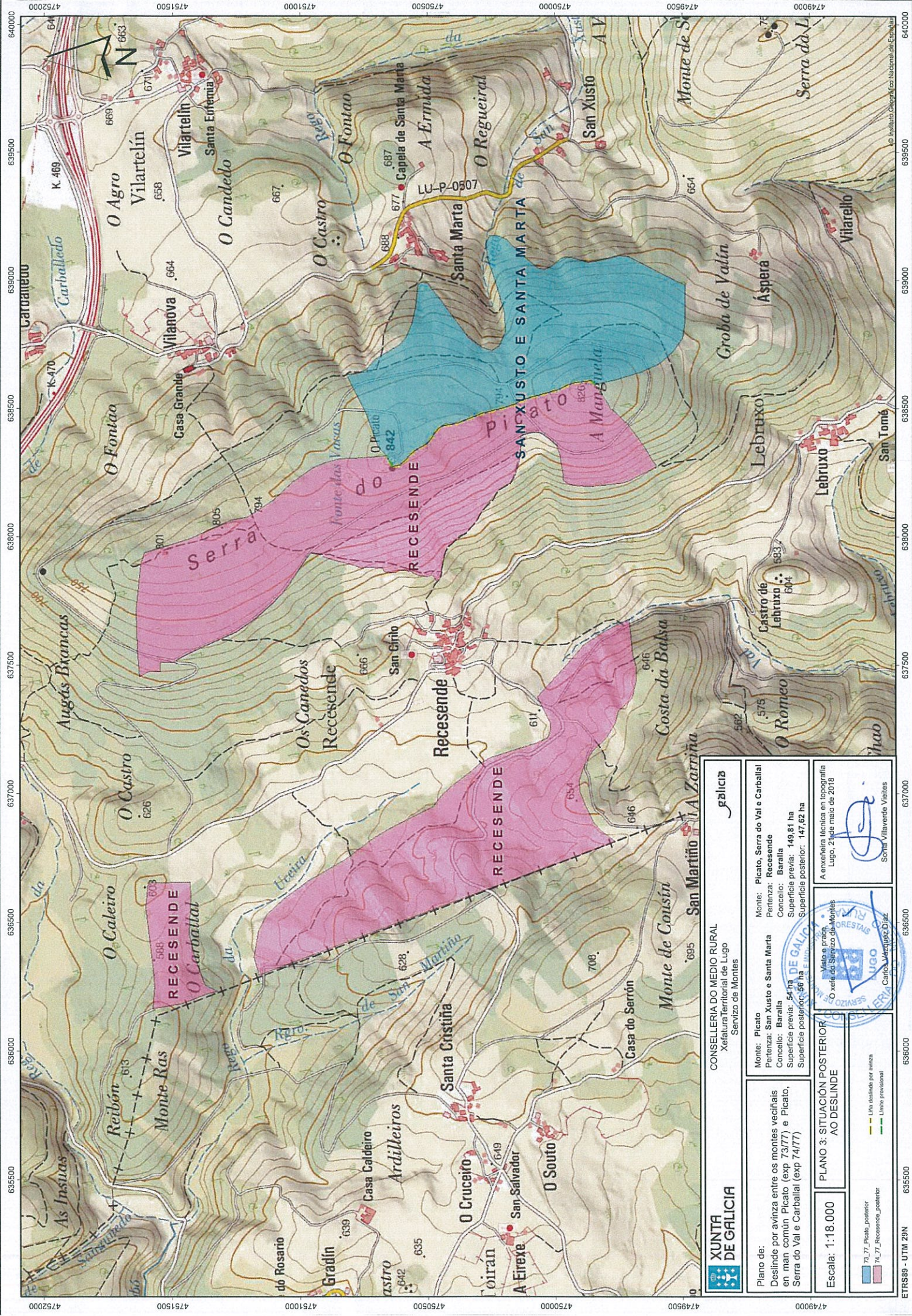

XUNTA DE GALICIA

CONSELLERÍA DO MEDIO RURAL
Xeografía territorial de Lugo
Servizo de Montes

galego

<p>Plano de: Deslinde por avizna entre os montes veciñais en man común Picato (exp 73177) e Picato, Serra do Val e Carballeda (exp 74177)</p>	<p>Monte: Picato Pertenza: San Xusto e Santa Marta Concello: Baralla Superficie previa: 54,73 ha Superficie posterior: 56 ha</p>	<p>Monte: Picato, Serra do Val e Carballeda Pertenza: Recesende Concello: Baralla Superficie previa: 149,81 ha Superficie posterior: 147,62 ha</p>
---	--	--

Plano 3: SITUACIÓN POSTERIOR AO DESLINDE

Escala: 1:18.000

73-77_Picato_posterior
74-77_Recesende_posterior
Linha deslinde por avizna
Linha provisional

Viso e prazo:
O xefe do Servizo de Montes
Carla Vázquez Díaz

A enxeñeira técnica en topografía
Lugo, 21 de maio de 2018
Sonia Villaverde Vialtes

ETRS89 - UTM 29N 6355000 6370000 6365000 6375000 6385000 6395000 6400000



Lucía Belver Quiroga, secretaria do Xurado Provincial de Montes Veciñais en Man Común de Lugo,

CERTIFICO:





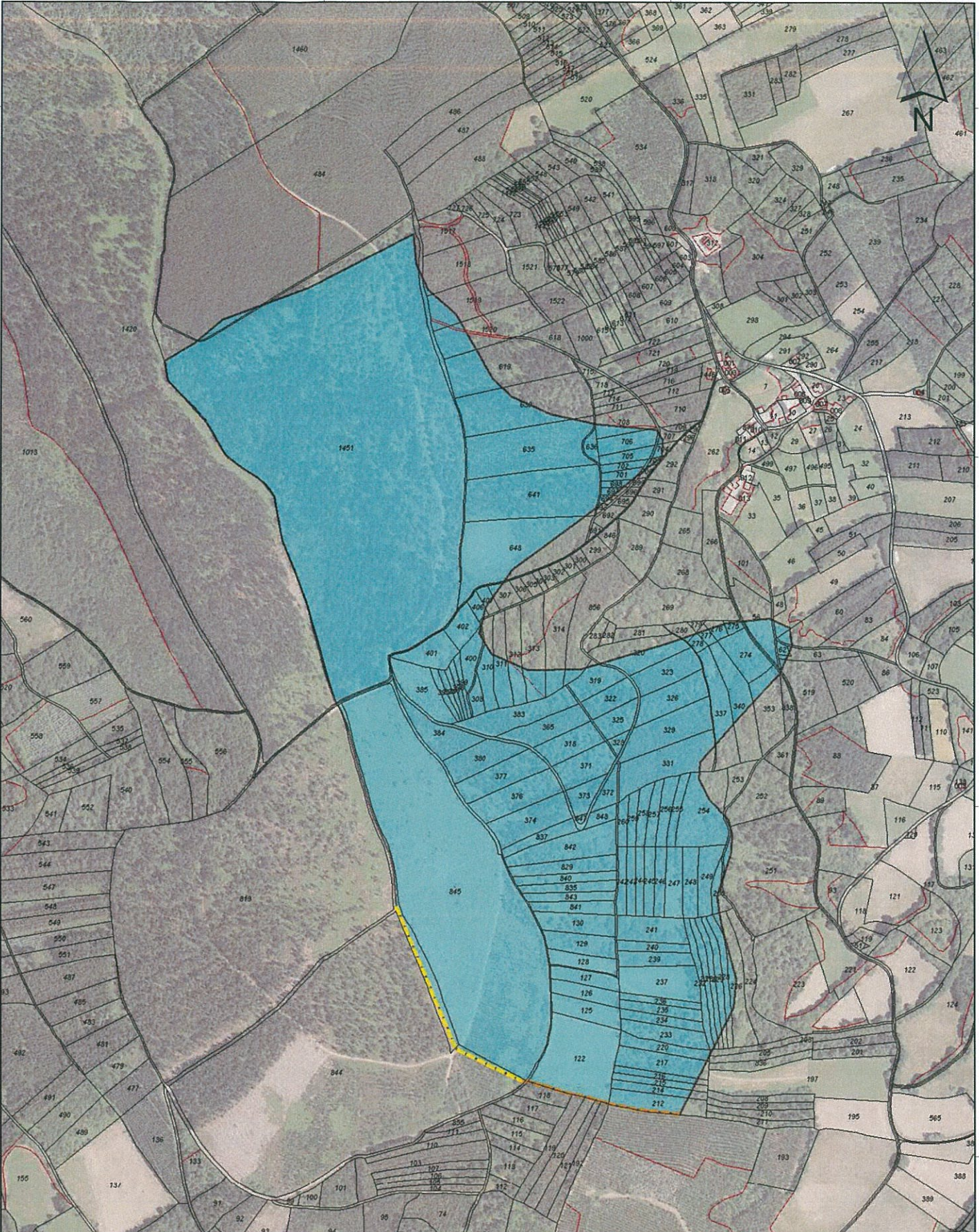

Que na sesión celebrada polo xurado provincial o día **27 de marzo de 2019**, figura o seguinte acordo:

Monte PICATO (expediente 73/77), pertencente aos veciños dos lugares de SAN XUSTO E SANTA MARTA da parroquia de POUSADA, e monte PICATO E SERRA DO VAL (expediente 66/77), pertencente aos veciños da parroquia de LEBRUXO, ambos no termo municipal de BARALLA. O 5 de marzo de 2018 (emendado o 2 de novembro de 2018), ten entrada escrito de Manuel Mourelos González, como presidente da comunidade de San Xusto e Santa Marta, achegando un acordo de deslindamento de avinza practicado entre estas comunidades, en canto ás liñas divisorias que separan os montes, aprobado mediante acto conciliatorio celebrado perante o Xulgado de Paz de Baralla; xuntan acta do deslindamento, planos topográficos, acta de conciliación levantada no Xulgado e certificacións de aprobación por parte das comunidades implicadas. Dado traslado do devandito deslindamento ao Servizo de Montes, o 19 de novembro de 2018 emite un informe (núm. 26/18), no que se especifican as modificacións de superficie que se producen como consecuencia da avinza, nos termos que se describen no dito informe. O monte PICATO queda cunha superficie de 53 hectáreas e o monte PICATO E SERRA DO VAL, cunha superficie de 78 hectáreas. Examinada a documentación presentada, o Xurado, por unanimidade, ACORDA aprobar o deslindamento por avinza practicado, e proceder ás oportunas modificacións nos expedientes respectivos.

Para que conste, expido este certificado co visto e praxe da xefa territorial da Consellería do Medio Rural, presidenta do xurado.



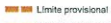

 XUNTA DE GALICIA		CONSELLERÍA DO MEDIO RURAL Xefatura Territorial de Lugo Servizo de Montes		
Plano de: Deslinde por avinza entre os montes veciñais en man común Picato (exp 73/77) e Picato e Serra do Val (exp 66/77)		Monte: Picato Pertenza: San Xusto e Santa Marta Concello: Baralla Superficie previa: 56 ha Superficie posterior: 53 ha	Monte: Picato e Serra do Val Pertenza: Lebruxo Concello: Baralla Superficie previa: 74,22 ha Superficie posterior: 78 ha	
Escala: 1:7.500	PLANO 4: MONTE POSTERIOR AO DESLINDE			A enxeñeira técnica en topografía Lugo, 19 de novembro de 2018  Sonia Villaverde Vieites
 73_77_Picato_posterior		 Limite provisional  Limite deslindeado por avinza		