

ID: 274

PROVINCIA: LUGO	MUNICIPIO: ABA DIN
-----------------	--------------------

Nº 50000: 24
Nº Monte: 7

-EXP: 115/74

CARPETA-FICHA DEL MONTE:

" PENA MOURA "

COMUNIDAD PROPIETARIA:

V^s:

CANDIA (P^a)

CLAVE DEL MONTE

PROVINCIA	MUNICIPIO	COMUNIDAD PROPIETARIA	MONTE
LU	1	6.	1

SUPERFICIE
HÉCTAREAS

85

115/77

JURADO PROVINCIAL
DE
MONTES VECINALES EN MANO COMÚN
LUGO

En la ciudad de Lugo a treinta de octubre de mil novecientos setenta y ocho reunido el Jurado Provincial de Montes Vecinales en Mano Común, en la Sala de Juntas del Gobierno Civil, acordó la clasificación del monte "PENA MOURA" como monte vecinal en Mano Común, a tenor de la siguiente resolución:

Visto en el día de la fecha el expediente de clasificación del monte "PENA MOURA" expediente n° 115/77 del ayuntamiento de Abadín, ha promovido a instancia de la Administración Forestal y,

RESULTANDO.- Que con fecha veintiocho de noviembre de mil novecientos setenta y siete, el Jurado Provincial de Montes Vecinales en Mano Común, acordó la iniciación y tramitación del expediente de clasificación del monte "PENA MOURA" designando como -- Instructor al Vocel DON MANUEL MARTINEZ GARRIDO.

RESULTANDO.- Que con fecha 27 de diciembre de 1.977, se dictó providencia por la que se da comienzo al expediente de clasificación n° 115/77, poniendo por ceseza del mismo copia de acuerdo del Jurado Provincial y la documentación aportada.

RESULTANDO.- Que con fecha 27 de diciembre de 1.977, se dictó providencia acordando requerir al ayuntamiento de Abadín, para que aporte:

a) Certificación del Registro de la Propiedad, relativa a la inscripción del monte "PENA MOURA" de 85 Ha. sito en la parroquia de Candia, b) Certificación del Inventario de Bienes Municipales relativo al monte "PENA MOURA", c) Certificación de acuerdo municipal relativo al Consorcio con la Administración Forestal para la repoblación de dicho monte.

RESULTANDO.- Que con fecha 27 de diciembre de 1.977, se acordó recibir de la Administración Forestal I.C.O.F.A. certificación relativa a si el monte "PENA MOURA", figura incluido en el Catálogo de los de Utilidad Pública de la provincia de Lugo.

RESULTANDO.- Que con fecha 27 de diciembre de 1.977, se dictó providencia acordando la publicación de edicto en el B.O. de la provincia y en el ayuntamiento de Abadín, poniendo en conocimiento de todos los interesados la incoación del presente expediente de clasificación a fin de que pudieran comparecer e intervenir en él en defensa de sus derechos e intereses.

RESULTANDO.- Que con fecha 13 de febrero de 1.978, se recibió certificación del Instituto Nacional para la Conservación de la Naturaleza en la que conste que el monte "PENA MOURA" sito en la parroquia de Candia, ayuntamiento de Abadín, está incluido en el denominado "TOJOSO O PEDRIZAS" n° 40 del Catálogo de los de Utilidad Pública de la provincia de Lugo.

RESULTANDO.- Que con fecha 1 de marzo de 1.978, se recibió ejemplar del B.O. de la provincia n° 49, en el que se inserta edicto del monte "PENA MOURA", del ayuntamiento de Abadín.

RESULTANDO.- Que con fecha 12 de abril de 1.978, se recibió certificación del ayuntamiento de Abadín, en la que consta que el edicto permaneció expuesto al público en los lugares de costumbre durante el tiempo correspondiente.

RESULTANDO.- En el caso presente no hicieron declaración alguna los vecinos interesados.

RESULTANDO.- No se recibió ninguna reclamación contra la clasificación del citado monte.

RESULTANDO.- Que en la instrucción del expediente se han cumplido los trámites y formalidades que establecen la Ley de Montes Vecinales en Mano Común de 27 de julio de 1.968, y su Reglamento de 26 de febrero de 1.970, así como la Ley de Procedimiento Administrativo de 17 de julio de 1.958.

Vistas las citadas Leyes y Reglamento y disposiciones de pertinente aplicación.

tiene competencia y jurisdicción para conocer del expediente el a cual fué promovido por la Administración Forestal con capacidad y legitimación para ello, habiéndose formulado la iniciación y tramitación del expediente en lugar, forma y tiempo, todo ello a tenor de lo dispuesto en los artículos 10 y 11 de la Ley de Montes Vecinales en Meno Común y 10 y 18 de su Reglamento.

CONSIDERANDO.- Que para determinar si un monte merece la calificación de vecinal en meno común, se hace preciso concretar si en el mismo concurren los requisitos reales que establecen la Ley de Montes Vecinales en Meno Común de su artículo 1º así como el artículo 1º de su Reglamento a saber:

a) Que su pertenencia esté atribuida a determinados vecinos agrupados en aldeas, lugares o parroquias en calidad de tales, en pro indivisión con independencia de su origen en comunidad germánica o meno común, o) Que tal comunidad de vecinos no esté constituida formalmente en entidad municipal.

CONSIDERANDO.- Que el monte "PEÑA MOURA" está perfectamente identificado tanto por el ayuntamiento de Abadín, como por la Administración Forestal y en tal concepto fué concretado, asimismo identificado por los vecinos que comparecieron en el expediente de investigación unido, los cuales se consideran con derecho a los aprovechamientos que sobre el citado monte puedan obtenerse a partes iguales.

CONSIDERANDO.- Que cualquiera que hubiese sido la propiedad de monte tiempos remotos, los efectos de la prescripción extraordinaria regulada por el artículo 1.959 del Código Civil, legitiman la titularidad de los actuales aprovechadores.

Este Jurado Provincial de Montes Vecinales en Meno Común, a la vista de los antecedentes y consideraciones reseñadas ha acordado:

1º.- Clasificar el monte "PEÑA MOURA" como se describe en el expediente nº 115/77 como Monte Vecinal en Meno Común, perteneciente a los vecinos de la parroquia de Candia, ayuntamiento de Abadín.

2º.- Que se emita certificación de la resolución firme de este Jurado al Registrador de la Propiedad, para la inscripción del monte e nombre de la comunidad titular del mismo, a tenor de lo dispuesto en el apartado a) del artículo 30 del Reglamento de Montes Vecinales en Meno Común.

Lugo 3 de enero de 1.979.

[Handwritten signatures and stamps in blue ink]
A large signature at the top center, possibly "García".
A circular stamp with illegible text below it.
A large signature on the left side, possibly "Rafael".
A signature on the right side, possibly "Felipe".
A large signature at the bottom, possibly "Subscripción".

Prov.*	Munic.*	Comunidad Prop.*	N. monte
LU	1	6	1

CLAVE DEL MONTE

• 3.- ESTADO FISICO

Ref* Índice

3.1 SITUACION. ALTITUD. ACCESOS.

El monte "PENA MOURA" de vecinos de la parroquia de CANDIA está situado en la esquina N.O. del término parroquial, formado por lomas y la deras que suben hacia el N.O. hasta Pena Gallada.

El terreno aunque poco accidentado, es de pendientes relativamente fuertes, con altitudes comprendidas entre los 590 y 831 m.

Los únicos accesos directos son los caminos de servicio desde los pueblos, enlazados por el S. con la carretera nacional N-634.

3.2 SUPERRICIE.

85 Has., obtenidas mediante planimetrado sobre 1/25.000.

3.3 LINDEROS.

N.- Monte "Artojos y Pedrizas" de la parroquia de Fanoy.

E. y S.- Fincas particulares de la parroquia.

O.- Montes "Portela y Tojoso" de la parroquia de Castromayor.

3.4 DESCRIPCION DEL PERIMETRO.

El perímetro del monte "PENA MOURA" de la parro

Prov.*	Munic.*	Comunidad Prop.†	N° monte
LU	1	6	1

Ref * Índice

CLAVE DEL MONTE

3.4

quia de CANDIA puede describirse mepezando por extremo N.O. en Pena Gallada, donde tambien con-
curren los montes "Portela y Tojoso" de la pa-
rroquia de Castromayor y "Artojos y Pedrizas"
de la parroquia de Fanoy.

Por el N. divide con este monte "Artojos y Pe-
drizas" de la parroquia de Fanoy, desde Pena Ga-
llada bajando primero hacia el E. por una loma
y después hacia el S.E. según la vaguada del
arroyo Roxidoiro hasta las fincas particulares
en este arroyo.

Por el E. y S. sigue la poligonal del cierre de
las fincas particulares hasta llegar por el E.
a la loma de O Cerro.

Por el O. divide con el monte "Portela y Tojo-
so" de la parroquia de Castromayor, subiendo de
S. a N. por la loma de O Cerro hasta Pena Galla-
da, donde se comenzó.

3.5 OBSERVACION SOBRE LIMITE CON FINCAS PARTICULARES.

El límite de este monte con fincas particulares
no puede ser muy preciso si se tiene en cuenta
que éstas han invadido terrenos de monte que
han sido parcelados. Se ha llegado con los lí-
mites de éste hasta donde existe seguridad o
duda razonable de que pueda pertenecer al mon-
te de referencia.

En caso de que este monte llegara a ser califi-
cado como vecinal en mano común, tal vez fuera
necesario un deslinde parcial en tal colindan-
cia con particulares, siguiendo los criterios
tenidos en cuenta en tal calificación.

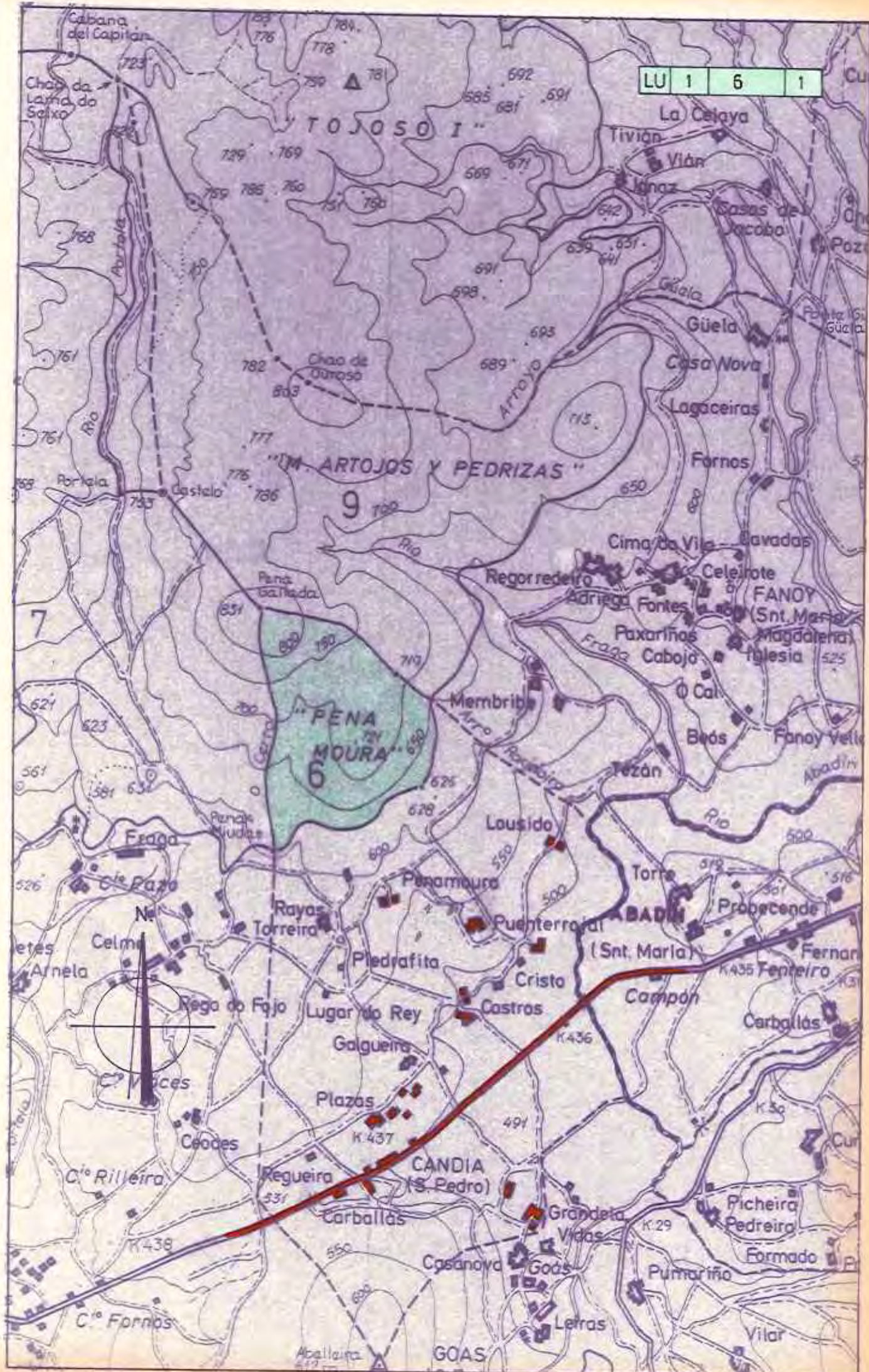

LU 1 6 1

TOJOSO I

ARTOJOS Y PEDRIZAS

PENA MOURA
6

GOAS

Cabana del Capitán

Chao da Lama do Salxo

La Celaya

Tivián

Vián

Íniz

Casas de Jacobo

Güela

Güela

Casa Nova

Lagaceiras

Fornos

Chao de Oureso

Artojo

Castelo

Cima da Vila

Avadas

Regorredeiro

Celeirote

FANOY

(Snt. Maria)

Magdalena

Iglesia

Paxariñas

Cabojo

Beós

Fanoy Vello

Lousido

Tezán

Fraga

Ci° Faza

Rayas

Torreira

Penamauro

Puenterrai

ABADIN

(Snt. Maria)

Probocende

Fernan

K435 Fenteiro

K31

Celma

Rega do Fajo

Piedrafita

Cristo

Castros

Campón

Carballás

Arnela

Ci° Vices

Lugar do Rey

Galgueira

Plazas

K437

Regueira

Carballás

CANDIA

(S. Pedro)

Grandela

Vidas

K436

K29

Picheira

Pedreira

Formado

Ci° Rilleira

K438

Ci° Fornos

Casanova

Goás

Leiras

Pumarifo

Vilar

Aballeira



Juan Carlos López Seijas, secretario en funcións do Xurado Provincial de Montes Veciñais en Man Común de Lugo,

CERTIFICO:

Que na sesión celebrada polo xurado provincial o día **14 de xuño de 2018**, figura o seguinte acordo:

Monte PENA MOURA (expediente 115/77), pertencente aos veciños da parroquia de CANDIA, do concello de ABADÍN, clasificado polo Xurado con data 30 de outubro de 1978. Como consecuencia da entrada en vigor da Lei 7/2012 de montes de Galicia, e coa finalidade de levar a cabo o establecido na Disposición transitoria décimo terceira, con respecto á revisión de esbozos de montes veciñais en man común, o Xurado, na reunión celebrada o 17 de setembro de 2012, acordou solicitar do Servizo de Montes a realización de propostas de revisión e elaboración de cartografías actualizadas dos montes veciñais da provincia susceptibles de tal adecuación. Con data 7 de maio de 2018, o Servizo de Montes, elabora unha proposta de novo esbozo para o monte ao constatar un solapamento con zona de concentración parcelaria estimando a inexistencia de menoscabo da integridade do monte. Tendo en conta o anterior, o monte PENA MOURA, queda cunha superficie de 73,887 hectáreas, de conformidade coa nova cartografía. Examinada a devandita proposta, o Xurado, por unanimidade, ACORDA aceptala e proceder á oportuna incorporación do esbozo ao expediente, e constancia a nivel do Rexistro de Montes Veciñais en Man Común, de conformidade co dito.

Para que conste, expido este certificado co visto e praxe da xefa territorial da Consellería do Medio Rural, presidenta do xurado.



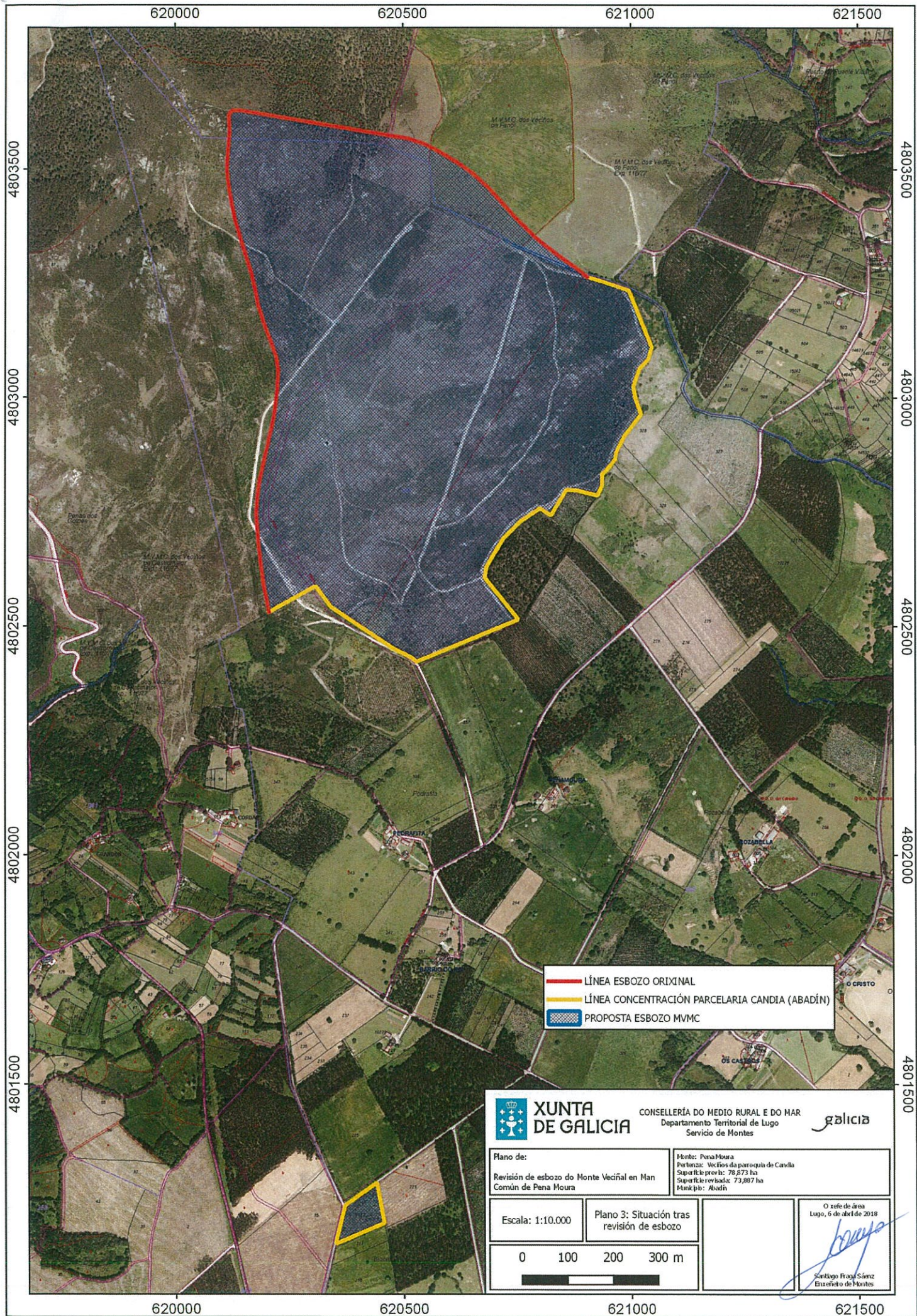

- LÍNEA ESBOZO ORIXINAL
- LÍNEA CONCENTRACIÓN PARCELARIA CANDIA (ABADÍN)
- PROPOSTA ESBOZO MVMC

XUNTA DE GALICIA		CONSELLERÍA DO MEDIO RURAL E DO MAR Departamento Territorial de Lugo Servicio de Montes	
Plano de: Revisión de esbozo do Monte Veciñal en Man Común de Pena Moura		Monte: Pena Moura Parroquia: Veiros da parroquia de Carilla Superficie previa: 79.873 ha Superficie revisada: 73.887 ha Municipio: Abadín	
Escala: 1:10.000	Plano 3: Situación tras revisión de esbozo		
		O xefe de área Lugo, 6 de abril de 2018 Santiago Fraga Sáenz Encarregado de Montes	



Lucía Belver Quiroga, secretaria do Xurado Provincial de Montes Veciñais en Man Común de Lugo,

CERTIFICO:

Que na sesión celebrada polo xurado provincial o día **29 de outubro de 2019**, figura o seguinte acordo:

Monte Portela e Toxoso (expediente 116/77), pertencente aos veciños da parroquia de Castromaior e monte Penamoura (expediente 115/78), pertencente aos veciños da parroquia de Candía, ambos no termo municipal de Abadín.

O 28.08.2019, tivo entrada escrito do representante da comunidade de Castromaior, achegando un acordo de deslindamento de avinza practicado entre estas comunidades, en canto ás liñas divisorias que separan os dous montes, aprobado mediante acto conciliatorio celebrado perante o Xulgado de Paz de Abadín; xuntan acta do deslindamento, planos topográficos, acta de conciliación levantada no Xulgado e certificacións de aprobación por parte das comunidades implicadas. Dado traslado do devandito deslindamento ao Servizo de Montes, o 02.10.2019 emite un informe (núm. 57/19), no que se especifican as modificacións de superficie que se producen como consecuencia da avinza, nos termos que se describen no dito informe. O monte Portela e Toxoso queda cunha superficie de 480,18 hectáreas, e o monte Penamoura, cunha superficie de 87,60 hectáreas.

Examinada a documentación presentada, o Xurado, por unanimidade, acorda aprobar o deslindamento por avinza practicado, e proceder ás oportunas modificacións nos expedientes respectivos.

Para que conste, expido este certificado co visto e praxe da xefa territorial da Consellería do Medio Rural, presidenta do xurado.



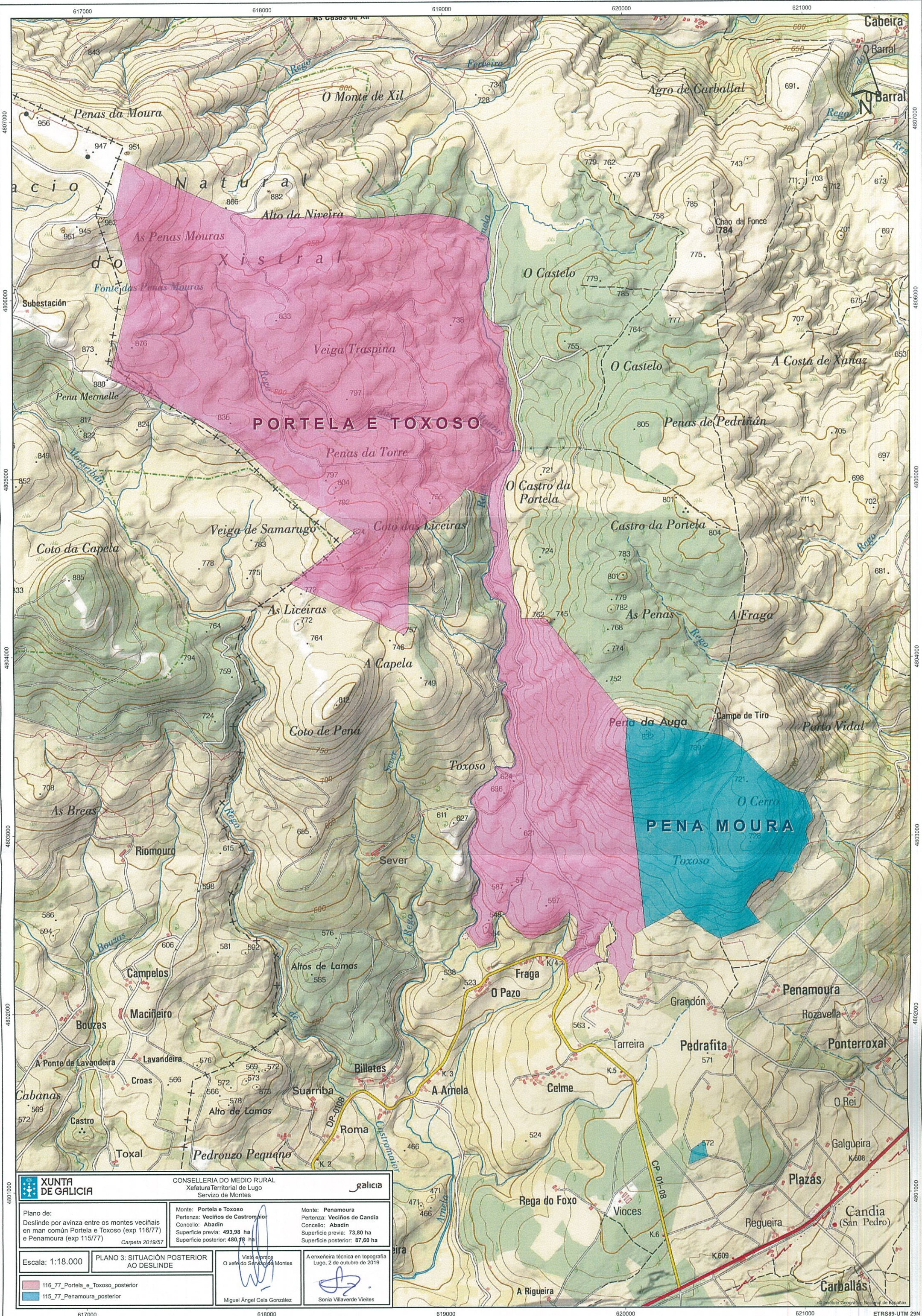

XUNTA DE GALICIA CONSELLERÍA DO MEDIO RURAL Xefatura Territorial de Lugo Servizo de Montes		
Plano de: Deslinde por avinza entre os montes veciñais en man común Portela e Toxoso (exp 116/77) e Penamoura (exp 115/77) <i>Carpeta 2019/57</i>	Monte: Portela e Toxoso Pertenza: Veciños de Castromor Concello: Abadín Superficie previa: 493,98 ha Superficie posterior: 480,18 ha	Monte: Penamoura Pertenza: Veciños de Candia Concello: Abadín Superficie previa: 73,80 ha Superficie posterior: 87,60 ha
Escala: 1:18.000 PLANO 3: SITUACIÓN POSTERIOR AO DESLINDE 116_77_Portela_e_Toxoso_posterior 115_77_Penamoura_posterior	Visto e aprobado O xefe do Servizo de Montes Miguel Ángel Cella González	A enxeñeira técnica en topografía Lugo, 2 de outubro de 2019 Sonia Villaverde Vieites

Lucía Belver Quiroga, secretaria do Xurado Provincial de Montes Veciñais en Man Común de Lugo,

CERTIFICO:

Que na sesión celebrada polo xurado provincial o día **17 de marzo de 2023**, figura o seguinte acordo:

MVMC **Artoxos e Pedrizas** (exp. 118/77), pertencentes aos veciños da parroquia de Fanoi; e MVMC **Pena Moura** (exp. 115/77), pertencente aos veciños da parroquia de Candía, ambos no concello de **Abadín**.

O 22.8.2022 foi presentada unha solicitude relativa ao acordo de deslindamento levado a cabo por avinza entre as citadas comunidades, en canto á liña divisoria que separa os seus montes veciñais. Aportan acta de deslindamento, planos topográficos, acta de conciliación ante o Xulgado de Paz de Abadín e certificacións de aprobación por parte das comunidades implicadas.

O 8.11.2022, o Servizo de Montes emite un informe (**2022_54**) no que se recollen as modificacións que se producen como consecuencia do deslindamento acordado e se especifican as seguintes superficies resultantes:

- MVMC **Artoxos e Pedrizas**: 324,93 hectáreas
- MVMC **Pena Moura**: 82,31 hectáreas

Examinada a documentación presentada, o xurado, por unanimidade, ACORDA aprobar o deslindamento practicado e proceder ás oportunas modificacións nos respectivos expedientes.

Para que conste, expido este certificado co visto e praxe da presidenta do xurado. Lugo, data da sinatura electrónica

A secretaria do xurado
Lucía Belver Quiroga

Visto e praxe
A presidenta do xurado
M^a Olga Iglesias Fontal



Asinado por: GONZALEZ FERNANDEZ, MANUEL
 Cargo: Xefe Servizo
 Data e hora: 08/11/2022 11:18:47
 Motivo: Visto e prace

Asinado por: VILLAVERDE VIEITES, SONIA
 Cargo: Xefe Sección Topografía
 Data e hora: 07/11/2022 14:56:35

CVE: APLWak0V0Cn7
 Verificación: <https://sede.xunta.gal/cve>

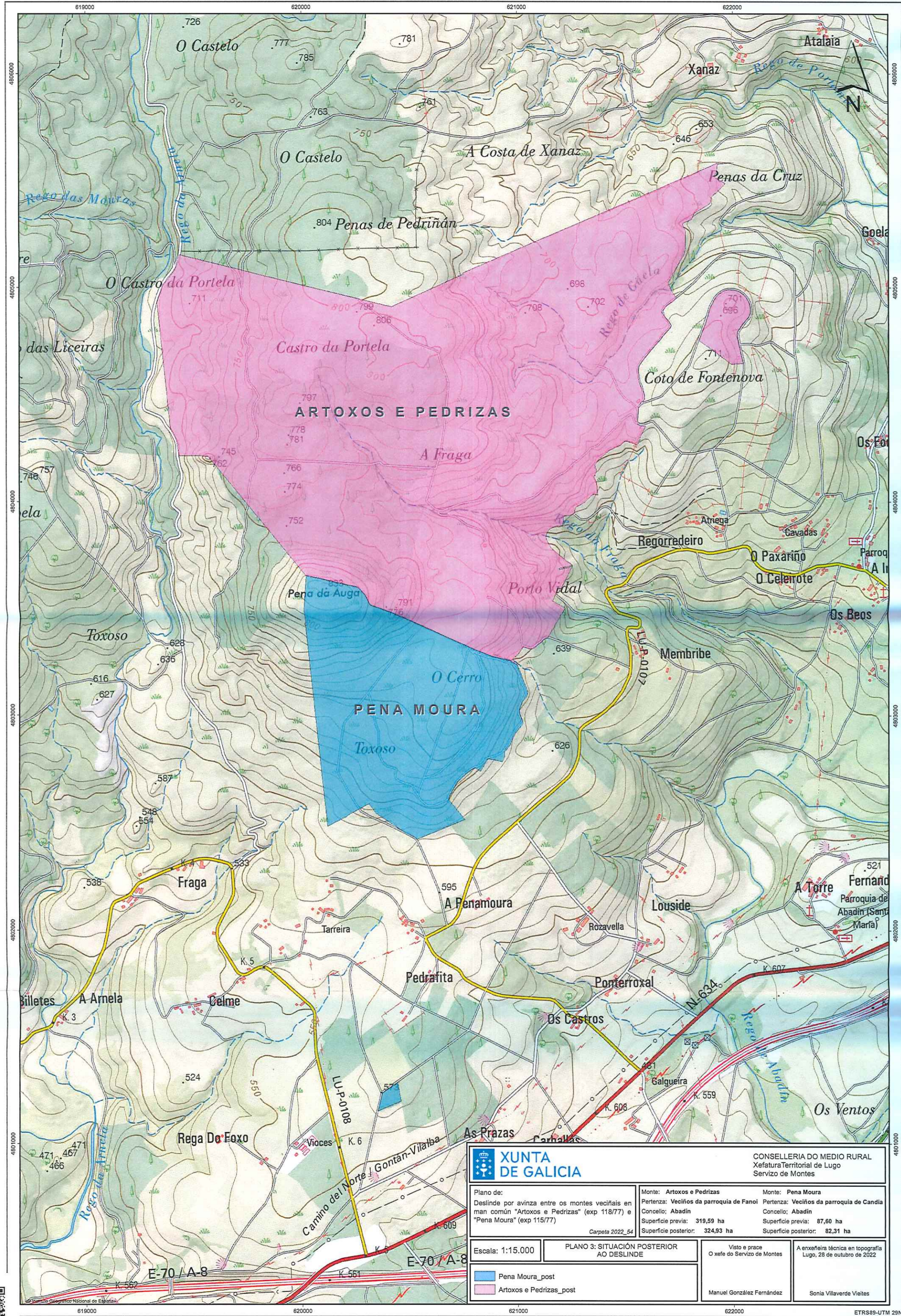

XUNTA DE GALICIA		CONSELLERÍA DO MEDIO RURAL Xefatura Territorial de Lugo Servizo de Montes	
Plano de: Deslinde por avinza entre os montes veciñais en man común "Artochos e Pedrizas" (exp 118/77) e "Pena Moura" (exp 115/77)		Monte: Artochos e Pedrizas Pertenza: Veciños da parroquia de Fanoi Concello: Abadín Superficie previa: 319,59 ha Superficie posterior: 324,93 ha	Monte: Pena Moura Pertenza: Veciños da parroquia de Candia Concello: Abadín Superficie previa: 87,60 ha Superficie posterior: 82,31 ha
Escala: 1:15.000	PLANO 3: SITUACIÓN POSTERIOR AO DESLINDE	Visto e prace O xefe do Servizo de Montes	A enxeñeira técnica en topografía Lugo, 28 de outubro de 2022
Pena Moura_post Artochos e Pedrizas_post		Manuel González Fernández	Sonia Villaverde Vieites

