

ID: 285

PROVINCIA: LUGO	MUNICIPIO: ABADIN
-----------------	-------------------

N: 50.000 (23 / 24)
 N: Monte: 15
 Corregi Restitucio

-Exp: 4/6/77

CARPETA-FICHA DEL MONTE:

" PORTELA y TOJOSO "

COMUNIDAD PROPIETARIA

V^s: CASTROMAYOR (P.²)

CLAVE DEL MONTE

PROVINCIA	MUNICIPIO	COMUNIDAD PROPIETARIA	MONTE
LU	1	7.	1

SUPERFICIE

HECTAREAS
798

7/1/77

JURADO PROVINCIAL
DE
MONTES VECINALES EN MANO COMUN
LUGO

116/77

En la ciudad de Lugo a treinta de abril de mil novecientos setenta y nueve, reunido el Jurado Provincial de Montes Vecinales en Mano Común, en la Sala de Juntas del Gobierno Civil, acordó la clasificación del monte "PORTELA Y TOJOSO", como monte vecinal en mano común a tenor de la siguiente resolución:

Visto en el día de la fecha el expediente de clasificación del monte "PORTELA Y TOJOSO", expediente n° 116/77, del ayuntamiento de Abadín, ha promovido a instancia de la Administración Forestal y,

RESULTANDO.- Que con fecha 28 de noviembre de 1.977, el Jurado Provincial de Montes Vecinales en Mano Común, acordó la iniciación y tramitación del expediente de clasificación del monte "PORTELA Y TOJOSO", designando como instructor el Vocal DON DASIO CARBALLEIRA TELLA.

RESULTANDO.- Que con fecha 27 de diciembre de 1.977, se dictó providencia por la que se da comienzo al expediente de clasificación n° 116/77, poniendo por cabeza del mismo copia de acuerdo del Jurado Provincial y la documentación aportada.

RESULTANDO.- Que con fecha 27 de diciembre de 1.977, se dictó providencia acordando requerir al ayuntamiento de Abadín, para que aportara:

a) Certificación del Registro de la Propiedad, relativa a la inscripción del monte "PORTELA Y TOJOSO" de 798 Ha, sito en la parroquia de Castromayor, b) Certificación del Inventario de Bienes Municipales, relativo al monte "PORTELA Y TOJOSO", c) Certificación del acuerdo municipal relativo al Consorcio con la Administración Forestal para la repoblación de dicho monte.

RESULTANDO.- Que con fecha 27 de diciembre de 1.977, se acordó recabar de la Administración Forestal I.O.C.N.A. certificación relativa a si el monte "DE PORTELA Y TOJOSO", figura incluido en el Catálogo de los de Utilidad Pública de la provincia de Lugo.

RESULTANDO.- Que con fecha 27 de diciembre de 1.977, se dictó providencia acordando la publicación de edicto en el B.O. de la provincial y en el ayuntamiento de Abadín, poniendo en conocimiento de todos los interesados la incoación del presente expediente de clasificación, a fin de que pudieren comparecer e intervenir en él, en defensa de sus derechos e intereses.

RESULTANDO.- Que con fecha 13 de febrero de 1.978, se recibió certificación del Instituto Nacional para la Conservación de la Naturaleza, en la que consta que el monte "PORTELA Y TOJOSO", sito en la parroquia de Castromayor, ayuntamiento de Abadín, está incluido en el denominado "TOJOSO Y PEDRIZAS", n° 40 del Catálogo de los de Utilidad Pública de la provincia de Lugo.

RESULTANDO.- Que con fecha se recibió ejemplar del B.O. de la provincia, correspondiente al día 1 de marzo de 1.978, n° 49, en el que se inserta edicto del monte "PORTELA Y TOJOSO", del ayuntamiento de Abadín.

RESULTANDO.- Que con fecha 16 de marzo de 1.978, se recibió escrito firmado por BONA ASUNCIÓN FIALLAGA CARBALLO Y OTRAS, vecinos de Abadín, que dicen:

Que entre los montes existentes en la parroquia de Castromayor existen unos montes con carácter de públicos y vecinales y otros de propiedad privada entre ellos el de "PORTELA Y TOJOSO", catalogado con el n° 40 de Utilidad Pública, consorciado con el Patri-

con casa abierta de Castromayor, el denominado "DE LA CASA DE MONTENEGRO", de 15 Ha, y el de "SEBER", que fué partido en -- virtud de un pleito seguido ante el Juzgado de Primera Instancia de Mondoñedo.

Dicho monte tiene una superficie de 200 Ha, aproximadamente -- y limite al Norte con montes catalogados en el n° 40 de los @ de Utilidad Pública, Jose María y Asunción Montenegro y el Río Uceira, Sur, tela y monte de los hermanos Montenegro y el Río Uceira.

Terminen suplicando se les tenga por parte en el expediente n° 116/77, y que en su día se excluyan de la clasificación como Montes Vecinales en Manó Común, a los denominados "SEBER" -- con los linderos naturales y específicos que se concreten en el apartado 1° de este escrito.

- Acompañan los siguientes documentos:

1°.- Fotocopia de escritura pública de venta de una tercia -- de la mitad de dos quintas en los montes abertales de "SEBER" -- otorgada en 27 de junio de 1.875 ante el Notario de Mondoñedo -- DON ANTONIO FERREIRO HERVIDA.

2°.- Fotocopia de Acta de Conciliación en el Juzgado de Abadín de 4 de abril de 1.894.

3°.- Fotocopia de escritura pública otorgada el 27 de febrero de 1.905, ante el Notario de Mondoñedo DON BASILIO VERDIA -- TOVIA, por el que se protocoliza particiones particionales de -- los montes de "SEBER" practicadas en ejecución de sentencia -- de 14 de agosto de 1.901.

4°.- Fotocopia de escritura pública otorgada en Villalba el 11 de marzo de 1.943 ante el Notario DON MEMESIO MENDEZ CURIEL sobre venta de una porción de los montes de "SEBER".

RESULTADO.- Que con fecha 14 de abril de 1.978, se recibió -- escrito del ingeniero Jefe Provincial del Instituto Nacional -- para la Conservación de la Naturaleza en el que se hace constar -- que en el monte "PORTELA Y TOJOSO", perteneciente a los veci -- nos de Castromayor, ayuntamiento de Abadín, y dentro de los lí -- mites del mismo se ha incluido el denominado "PORTELA" de --- 47 Ha, propiedad particular de DON EDUARDO MONTENEGRO Y JESUS -- BAEZ ESCOBAR, consorciado con el Patrimonio Forestal del Estado -- el 29 de noviembre de 1.954, y repoblado el año 1.955, por lo -- que debe excluirse quedando reducido el referido monte "PORTE -- LA Y TOJOSO" a 751 Ha, de caida conforme a croquis que adjun -- tan.

RESULTADO.- Que con fecha 12 de abril de 1.978, se recibió -- certificación del ayuntamiento de Abadín, en la que consta -- que el edicto permaneció expuesto al público en los lugares de -- costumbre durante el tiempo correspondiente.

RESULTADO.- Que con fecha 20 de junio de 1.978, se recibió -- duplicado por DONA ASUNCIÓN FIALLAGA CARBALLO, en que se le da -- de vista por espacio de DIEZ DIAS del expediente para aportar -- pruebas.

RESULTADO.- Que en el expediente de investigación que figu -- ra unido en cuerda floja consta comparecencia de vecinos que -- dicen:

Que en términos de la parroquia de Castromayor existen unos -- montes que pueden ser denominados "PORTELA Y TOJOSO", desde -- tiempo inmemorial estar en posesión del común de vecinos.

Gran parte de estos montes fueron ocupados por la repobla -- ción forestal hecha a partir de 1.954 por el Patrimonio Forestal -- del Estado, a los posibles beneficios sobre tal repoblación se -- consideran con derecho todos los vecinos de la parroquia de -- Castromayor.

RESULTADO.- El monte "DE PORTELA Y TOJOSO", de la parroquia -- de Castromayor, ayuntamiento de Abadín tal como se describe en -- el expediente de investigación tiene incluido dentro de sus -- linderos el monte "DE PORTELA" de propiedad privada con una -- superficie de 47 Ha, que es necesario excluir, quedando reduci -- do el monte "PORTELA Y TOJOSO", a la superficie de 751 Ha.

RESULTADO.- Que en la instrucción del expediente se han -- cumplido los trámites y formalidades que establecen la Ley de --

Montes Vecinales en Mano Común, de 27 de julio de 1.968, y su Reglamento de 26 de febrero de 1.970, así como la Ley de Procedimiento Administrativo de 17 de julio de 1.958.

Vistas las citadas Leyes y Reglamento y disposiciones de pertinente aplicación.

CONSIDERANDO.- Que el Jurado Provincial de Montes Vecinales en Mano Común, tiene competencia y jurisdicción para conocer del expediente el cual fue promovido por la Administración Forestal con capacidad y legitimación para ello, habiéndose formulado la iniciación y tramitación del expediente en lugar, forma y tiempo todo ello a tenor de lo dispuesto en los artículos 10 y 11 de la Ley de Montes Vecinales en Mano Común y 10 y 18 de su Reglamento.

CONSIDERANDO.- Que para determinar si un monte merece la calificación de vecinal en mano común, se hace preciso concretar si en el mismo concurren los requisitos reales que establecen la Ley de Montes Vecinales en Mano Común, de su artículo 1º así como el artículo 1º de su Reglamento a saber:

a) Que su pertenencia está atribuida a determinados vecinos agrupados en aldeas, lugares o parroquias, en calidad de tales, en proindivisión con independencia de su origen en comunidad germánica o mano común, b) Que tal comunidad de vecinos no esté constituida formalmente en entidad municipal.

CONSIDERANDO.- Que el monte "PORTELA Y TOJOSO", está perfectamente identificado tanto por el ayuntamiento de Abadín, como por la Administración Forestal y en tal concepto fue consorciado, asimismo fue identificado por los vecinos que comparecieron en el expediente de investigación, unido, los cuales se consideran con derecho a los aprovechamientos que sobre el citado monte pueden obtenerse a partes iguales.

CONSIDERANDO.- Que cualquiera que hubiese sido la propiedad de monte en tiempos remotos los efectos de la prescripción extraordinaria regulada por el artículo 1.959 del Código Civil, legitiman la titularidad de los actuales aprovechadores.

Este Jurado Provincial a la vista de los antecedentes y consideraciones reseñadas, ha acordado:

1º.- Clasificar el monte "PORTELA Y TOJOSO", como se describe en el expediente 116/77, como monte vecinal en mano común, perteneciente a los vecinos de la parroquia de Cestromayer, ayuntamiento de Abadín, excluyendo el monte de "SEBER", a que se refiere el escrito presentado por DOÑA ASUNCIÓN PIALLAGA CARBALLO.

2º.- Que se emita certificación de la resolución firme de este Jurado al Registrador de la Propiedad, para la inscripción del monte a nombre de la comunidad titular del mismo, a tenor de lo dispuesto en el apartado a) del artículo 30 del Reglamento de Montes Vecinales en Mano Común.

[Handwritten signatures and stamps]

[Signature]
[Signature]
[Signature]
[Signature]

CUBELA, concello do INCIO e comunicarlle ó solicitante que segundo o artigo 19 do Decreto 260/1992, do 4 de setembro, polo que se aproba o regulamento para a execución da Lei 13/1989, do 10 de outubro, de montes veciñais en man común, deberá aportar plano topográfico coa identificación do terreo do cal se pide a clasificación.

d) Non inicia-lo procedemento de clasificación como veciñal en man común do monte "DE CÁDAVO, CIMADEVILA e ESPERELA", ubicado nos lugares de Cádavo, Cimadevila e Esperela, parroquia de Esperela, concello de BALEIRA, por recibirse certificación compulsada da sentenza n° 26, dictada coa data do catro de novembro de mil novecentos noventa e oito, polo Xulgado de 1ª Instancia e Instrucción da Fonsagrada, que acredita a firmeza da mesma, e por comprobar que a superficie e descrición do perímetro é coincidente entre a devandita sentenza maila solicitude feita polos promotores da iniciación.

Esta sentenza recoñece que o monte pertence ós demandantes e demandados, agrupados por "Casas", en condominio ou comunidade romana, por cotas.

4°.- Asuntos varios:

a) Montes: "PORTELA e TOXOSO" (expediente 116/1977), pertencente ós veciños da parroquia de CASTROMAIOR, concello de ABADÍN. O Xurado acorda por unanimidade deixar pendente a exclusión á que se fai referencia na resolución do 30 de abril de 1979, ata dispor dun equipo técnico apropiado para realizar este tipo de traballos.

b) Monte: "DE FERREIRAS" (expediente 102/1975), pertencente ós veciños do lugar de FERREIRAS, parroquia de NOCEDA, concello das NOGAIS. O Xurado acorda por unanimidade remitir ó vocal do Xurado DON JOSÉ ANTONIO ILLÁN TORRÓN, copia do escrito recibido no que se pide a exclusión dun predio no consorcio suscrito co concello dos NOGAIS, das sentencias nas que se recoñece a propiedade privada do predio e do informe feito polo Gabinete Xurídico.

c) Monte "DE MATELA" (expediente 11/1995), ubicado na parroquia de MATELA, concello de OUTEIRO DE REI. O Xurado acorda por unanimidade acepta-lo desestemento feito polos promotores.

d) Monte: "VALIÑO BO" (expediente 10/1998), ubicado na parroquia de VILAR DE DONAS, concello de PALAS DE REI. Acórdase non continua-la tramitación e arquivar este expediente, por comprobar que está incluído no correspondente ó monte clasificado como veciñal en man común "DE VILAR" (expediente 111/1979).

e) Monte: "OUZAL" (expediente 23/1979), ubicado na parroquia de SAN XIÁN DE VEIGA, concello de SARRIA. Despois de estudia-la documentación recibida do concello de SARRIA, relativa á expropiación da totalidade do terreo clasificado, o Xurado acorda por unanimidade excluí-lo do Rexistro de Montes Veciñais en Man Común.

f) Montes: "OS COTELOS" (expediente 2/1995), "TORRICELA, CAMPA DA ARMADA e CALDEIRÓN" (expediente 13/1995) e "DE FILLOVAL e VILAR" (expediente 73/1979), ubicados na parroquia de VILAVELLA, concello de TRIACASTELA. O Xurado acorda por unanimidade paraliza-la tramitación dos dous primeiros expedientes, que son coincidentes co terceiro, ata dispor do equipo técnico ó que se fai referencia no apartado a).

Prov.*	Munic.*	Comunidad Prop.*	N. monte
LU	1	7	1

CLAVE DEL MONTE

• 3.- ESTADO FISICO

Ref. Índice

3.1 SITUACION. ALTITUD. ACCESOS.

Estos montes "PORTELA y TOJOSO" de la parroquia de CASTROMAYOR están situados al N. de los pueblos de la parroquia y sus fincas particulares, ocupando toda la parte N. del término parroquial, formados por lomas y laderas que suben hacia el N., comprendiendo la mayor parte de la cuenca primaria del río Portela.

El terreno es bastante accidentado, con pendientes relativamente fuertes en las laderas de bajada al río Portela y más usaves en los altos. Las altitudes oscilan entre los 500 y 995 m.

Los únicos accesos directos son los caminos de servicio desde los pueblos, enlazados por el S. con la carretera nacional C-634.

3.2 SUPERFICIE.

751 Has

~~798~~ Has., obtenidas mediante planimetrado sobre 1/25.000.

3.3 LINDEROS.

N.- Monte "Tojoso I" de la parroquia de Labrada.

E.- Montes "Artojos y Pedrizas" de la parroquia de Fancoy, y "Pena Moura" de la parroquia de Candia.

S.- Fincas particulares de la parroquia.

O.- Término municipal de Villalba.

Prov.*	Munic.*	Unidad Proj.*	N° monte
LU	1	7	1

Ref° Índice	CLAVE DEL MONTE
3.4	<p>DESCRIPCION DEL PERIMETRO.</p> <p>El perímetro del monte "PORTELA Y TOJOSO" de la parroquia de CASTROMAYOR puede describirse empezando por el extremo N.O. en Alto da Neveira, donde también concurren los montes de la parroquia de Labrada y los del término municipal de Villalba.</p> <p>Por el N. divide con el monte "Tojoso I" de la parroquia de Labrada desde el citado Alto da Neveira bajando hacia el E. según una loma por Cabana del Capitán hasta Chao da Lama do Seixo, en el río Portela.</p> <p>Por el E. divide con el monte "Artojos y Pedrizas" de la parroquia de Fanoy bajando de N. a S. por el río Portela, desde la citada Chao da Lama do Seixo hasta Portela, de donde sube hacia el E. hasta Castelo y a media ladera hacia el S.E. hasta Pena Gallada (ésto según versión de los de la parroquia de Fanoy que parece la más lógica, pues los de Castromayor pretenden subir con su monte por la márgen izquierda del río Portela desde Chao da Lama do Seixo, faldeando a media ladera hacia el S. hasta Castelo). En Pena Gallada empiezan a dividir también por el E. con el monte "Pena Moura" de la parroquia de Candia, con la que siguen hacia el S. bajando por la loma do Cerro hasta las fincas particulares, en Penas Miudas.</p> <p>Por el S. limitan con las fincas particulares, siguiendo hacia el O. la poligonal formada por el cierre de las mismas, desde Penas Miudas hacia el O. hasta llegar al límite con término municipal de Villalba.</p> <p>Por el O. divide con término municipal de Villalba, con el que sube de S. a N. según la mojenera, subiendo un tramo por el río Mouro y subiendo a Coto da Pina, de donde baja hacia el N.O. hasta Liceira y sube hacia el N. hasta Alto da Neveira, donde se comenzó.</p>

Prov.*	Munic.*	Cantidad Prop.*	N° monte
LU	1	7	1

Ref.* Indio	CLAVE DEL MONTE
3.5	<p>OBSERVACION SOBRE LIMITE CON FINCAS PARTICULARES</p> <p>El límite de estos montes con fincas particulares no puede ser muy preciso si se tiene en cuenta que éstas han invadido terrenos de monte que han sido parcelados. Se ha llegado con los límites de éste hasta donde existe seguridad o duda razonable de que pueda pertenecer al monte de referencia.</p> <p>En caso de que estos montes llegaran a ser calificados como vecinales en mano común, tal vez fuera necesario un deslinde parcial de los mismos en tal colindancia con particulares, siguiendo los criterios tenidos en cuenta en tal calificación</p>

Término de Villalba

LU 1 7 1

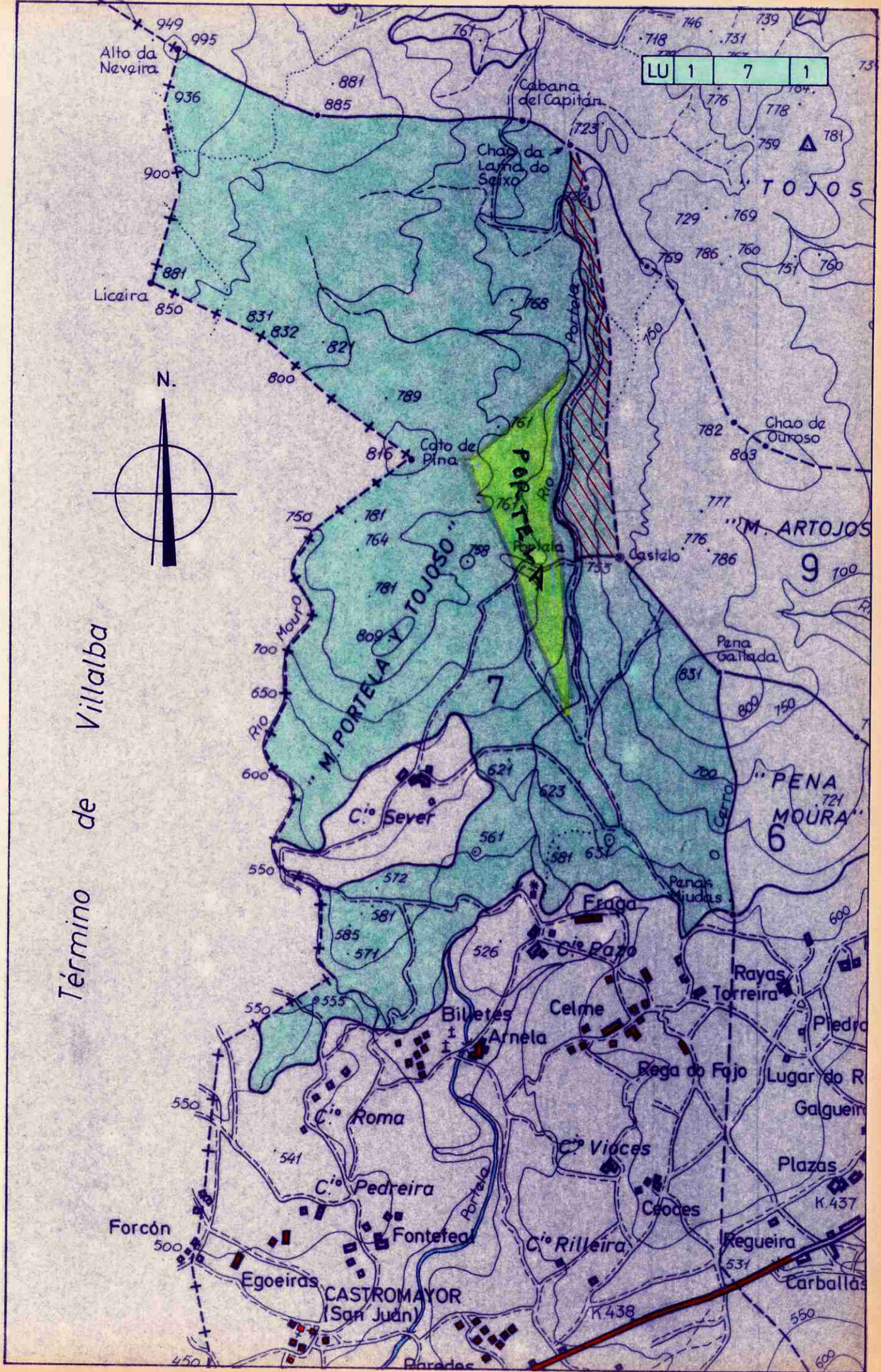
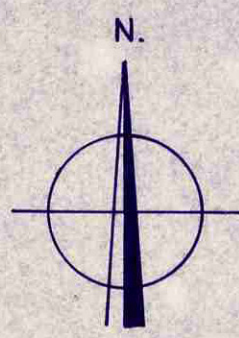

DONA LUCÍA BELVER QUIROGA, SECRETARIA DO XURADO PROVINCIAL DE MONTES VECIÑAIS EN MAN COMÚN,

CERTIFICA:

Que na sesión celebrada polo Xurado Provincial coa data do dezasete de decembro de dous mil nove, figura o acordo seguinte:

<< 4. Varios:

- e) Monte **DE PORTELA e TOXOSO** (expediente 116/77), pertencente aos veciños da parroquia de **CASTROMAIOR**, no termo municipal de **ABADÍN**, e clasificado como veciñal en man común por resolución do Xurado Provincial con data 30 de abril de 1979 e Monte **DE ARTOXOS e PEDRIZAS** (expediente 118/77), pertencente aos veciños da parroquia de **FANOI**, no termo municipal de **ABADÍN**, e clasificado como veciñal en man común por resolución do Xurado Provincial con data 30 de outubro de 1978. Con data 20 de novembro de 2009 tivo entrada escrito asinado por **D. JOSÉ M. RODRÍGUEZ CASTIÑEIRA**, como presidente da xunta reitora de Fanoi, dando traslado dun acordo de **deslinde de avinza** practicado entre estas comunidades, en canto ás liñas divisorias que separan os dous montes, aprobado mediante acto conciliatorio celebrado o 14 de febreiro de 2009, perante o Xulgado de Paz de Abadín; xuntan acta do deslinde, planos topográficos, acta de conciliación levantada no Xulgado e certificacións de aprobación por parte das comunidades implicadas. Dado traslado do devandito deslinde ao Servizo de Montes, recíbese nota interior, con data 2 de decembro de 2009, na que se especifican as modificacións da superficie que se producen como consecuencia da avinza, quedando o monte **PORTELA e TOXOSO**, cunha superficie de **792 hectáreas, 32 áreas e 90 centiáreas**, e o monte **DE ARTOXOS e PEDRIZAS**, cunha superficie final **356 hectáreas, 40 áreas e 40 centiáreas** (tendo en conta a avinza co monte de Labrada). Examinada a documentación referida, o Xurado, por unanimidade, **ACORDA**, aceptando o deslinde practicado, proceder ás oportunas modificacións nos expedientes, e constancia a nivel do Rexistro de Montes Veciñais en Man Común, de conformidade co mesmo.



E para que conste, para a súa remisión a **parte interesada**, e sen prexuízo da ulterior aprobación da **ACTA** da sesión á que se fai referencia, expido a presente co V. e Pr. do Sr. Xefe Territorial da Consellería do Medio Rural, Presidente do Xurado, en Lugo, a sete de xaneiro de dous mil dez.

Vº e Pr.
**O XEFE TERRITORIAL
PRESIDENTE DO XURADO,**

Ramón Carballo Páez.

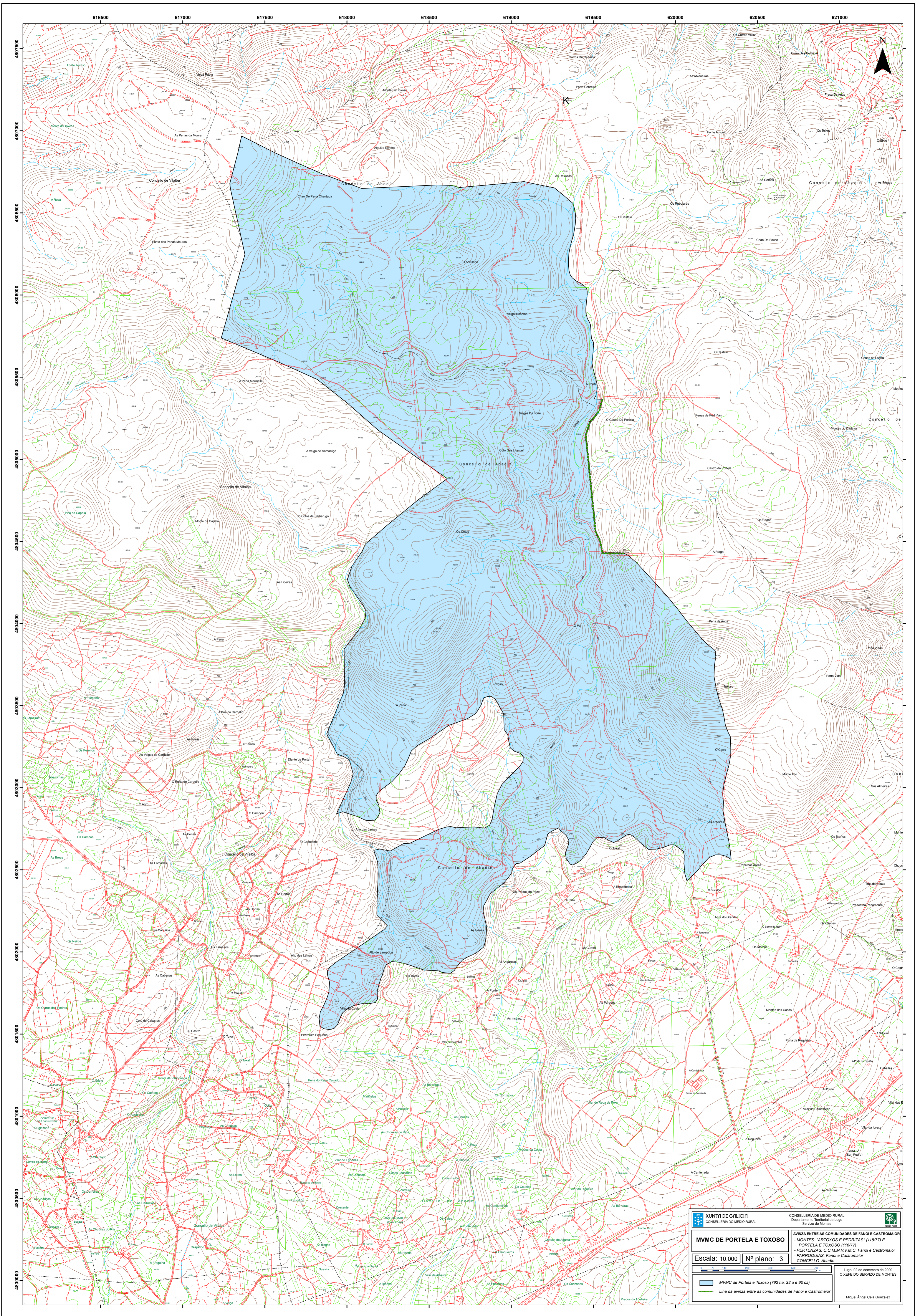

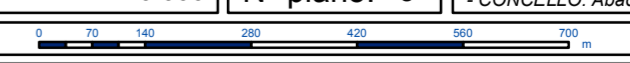

 XUNTA DE GALICIA CONSELLERÍA DO MEDIO RURAL		CONSELLERÍA DE MEDIO RURAL Departamento Territorial de Lugo Servizo de Montes	
MVMC DE PORTELA E TOXOSO			
AVINZA ENTRE AS COMUNIDADES DE FANOI E CASTROMAIOR - MONTES "ARTOXOS E PEDREZAS" (118/77) E - PORTELA E TOXOSO (116/77) - PERTENZAS: C.C.M.V.M.C. Fanoi e Castromaior - PARROQUIAS: Fanoi e Castromaior - CONCELLO: Abadín			
Escala: 10.000		Nº plano: 3	
			
 MVMC de Portela e Toxoso (792 ha, 32 a e 90 ca)		 Liña de avinza entre as comunidades de Fanoi e Castromaior	
Lugo, 02 de decembro de 2009 O XEFE DO SERVIZO DE MONTES Miguel Ángel Cela González			



DONA LUCÍA BELVER QUIROGA, SECRETARIA DO XURADO PROVINCIAL DE MONTES VECIÑAIS EN MAN COMÚN,

CERTIFICA:

Que na sesión celebrada polo Xurado Provincial coa data do vintedous de decembro de dous mil dez, figura o acordo seguinte:

<< 4. Varios:

- i) Monte **ARTOXOS E PEDRIZAS** (expediente 118/77), pertencente aos veciños da parroquia de **FANOI**, no termo municipal de **ABADÍN**, e clasificado como veciñal en man común por resolución do Xurado Provincial con data 30 de outubro de 1978 e Monte **PORTELA E TOXOSO** (expediente 116/77), pertencente aos veciños da parroquia de **CASTROMAIOR**, no termo municipal de **ABADÍN**, e clasificado como veciñal en man común por resolución do Xurado Provincial con data 30 de abril de 1979. Con data 26 de novembro de 2010 tivo entrada escrito asinado por **D. JOSÉ MANUEL RODRÍGUEZ CASTIÑEIRA**, como presidente da xunta reitora de Fanoi, dando traslado dun acordo de **deslinde de avinza** practicado entre estas comunidades, en canto ás liñas divisorias que separan os dous montes, aprobado mediante acto conciliatorio celebrado o 22 de setembro de 2010, perante o Xulgado de Paz de Abadín; xuntan acta do deslinde, planos topográficos, acta de conciliación levantada no Xulgado e certificacións de aprobación por parte das comunidades implicadas. Dado traslado do devandito deslinde ao Servizo de Montes, recíbese nota interior, con data 2 de decembro de 2010, na que se especifican as modificacións da superficie que se producen como consecuencia da avinza, quedando o monte **ARTOXOS E PEDRIZAS**, cunha superficie de **358 hectáreas, 85 áreas e 04 centiáreas**, e o monte **PORTELA E TOXOSO**, cunha superficie de **789 hectáreas, 88 áreas e 25 centiáreas**. Examinada a documentación referida, o Xurado, por unanimidade, **ACORDA**, aceptando o deslinde practicado, proceder ás oportunas modificacións nos expedientes, e constancia a nivel do Rexistro de Montes Veciñais en Man Común, de conformidade co mesmo.

(...) >>

E para que conste, para a súa remisión a **parte interesada**, e sen prexuízo da ulterior aprobación da **ACTA** da sesión á que se fai referencia, expido a presente co V. e Pr. do Sr. Xefe Territorial da Consellería do Medio Rural, Presidente do Xurado, en Lugo, a dez de xaneiro de dous mil once.

Vº e Pr.
**O XEFE TERRITORIAL
PRESIDENTE DO XURADO,**



Ramón Carballo Páez.



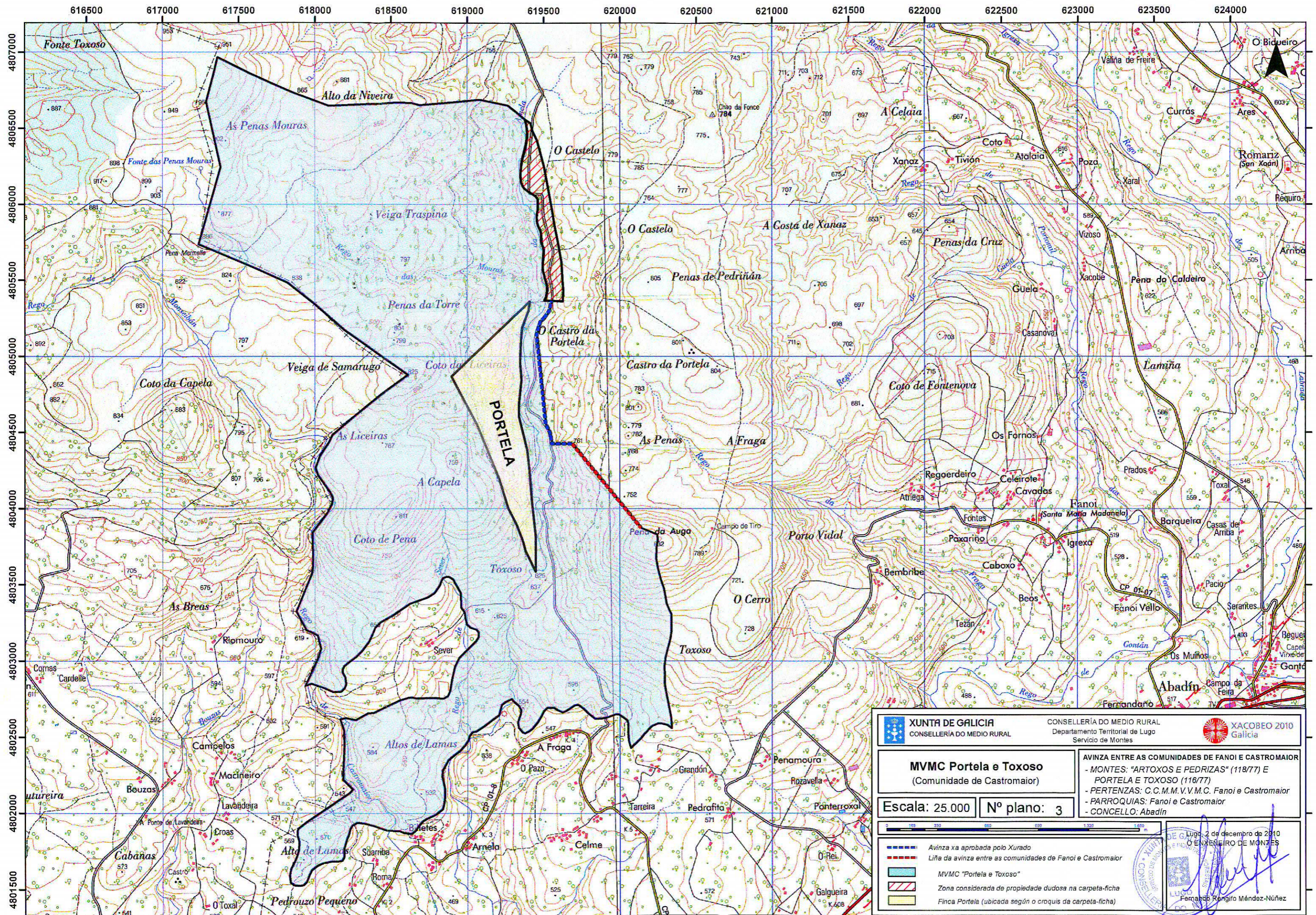

 XUNTA DE GALICIA CONSELLERÍA DO MEDIO RURAL		CONSELLERÍA DO MEDIO RURAL Departamento Territorial de Lugo Servicio de Montes		 XACOBEO 2010 Galicia	
MVMC Portela e Toxoso (Comunidade de Castromaior)					
AVINZA ENTRE AS COMUNIDADES DE FANOI E CASTROMAIOR - MONTES: "ARTOXOS E PEDRIZAS" (118/77) E PORTELA E TOXOSO (116/77) - PERTENZAS: C.C.M.M.V.V.M.C. Fanoi e Castromaior - PARROQUIAS: Fanoi e Castromaior - CONCELLO: Abadín					
Escala: 25.000		Nº plano: 3			
					
<ul style="list-style-type: none">  Avinza xa aprobada polo Xurado  Liña da avinza entre as comunidades de Fanoi e Castromaior  MVMC "Portela e Toxoso"  Zona considerada de propiedade dudosa na carpeta-ficha  Finca Portela (ubicada según o croquis da carpeta-ficha) 					
Lugo, 2 de decembro de 2010 O ENXENHEIRO DE MONTES  Fernando Rengifo Méndez-Núñez					

VI. ANUNCIOS**A) ADMINISTRACIÓN AUTONÓMICA****CONSELLERÍA DO MEDIO RURAL E DO MAR**

ANUNCIO do 4 de marzo de 2015, do Xurado Provincial de Clasificación de Montes Veciñais en Man Común de Lugo, polo que se comunica aos posibles titulares de dereitos e intereses o acordo adoptado por este xurado, relativo ao expediente 116/77.

Na sesión que tivo lugar polo Xurado Provincial o 26 de febreiro de 2015, figura o acordo seguinte:

Monte Portela e Toxoso (expediente 116/77), pertencente aos veciños da parroquia de Castromaior, do municipio de Abadín, clasificado polo Xurado o 30 de abril de 1979. Como consecuencia da entrada en vigor da Lei 7/2012, de montes de Galicia, e coa finalidade de levar a cabo o establecido na disposición transitoria décimo terceira, con respecto á revisión de esbozos de montes veciñais en man común, o Xurado, na reunión do 17 de setembro de 2012, acordou solicitar do Servizo de Montes a realización de propostas de revisión e elaboración de cartografías actualizadas dos montes veciñais da provincia susceptibles de tal adecuación. Con data do 16 de maio de 2014, tivo entrada escrito presentado por Fernando Díaz Bello, como presidente da xunta reitora do monte, en que solicita que se proceda á revisión do esbozo conforme a documentación que xunta, con respecto aos terreos de titularidade particular recoñecidos, como tales, na resolución de clasificación. Con data do 28 de xaneiro de 2015, o Servizo de Montes elabora unha proposta de novo esbozo para o monte Portela e Toxoso, quedando o monte cunha superficie de 496,41 hectáreas, de conformidade coa nova cartografía. Examinada a devandita proposta, o Xurado, por unanimidade, acorda, aceptala e proceder á oportuna incorporación do esbozo ao expediente, e constancia a nivel do Rexistro de Montes Veciñais en Man Común, de conformidade con el.

Descoñecendo o nome e enderezo dos posibles titulares de dereitos e intereses sobre o referido monte, por medio do presente anuncio, e conforme o disposto no artigo 59.4 da Lei 30/1992, do 26 de novembro, de réxime xurídico das administracións públicas e do procedemento administrativo común, ponse no seu coñecemento o devandito acordo.

Lugo, 4 de marzo de 2015

José Ramón Losada Fernández
Presidente do Xurado Provincial de Clasificación de Montes
Veciñais en Man Común de Lugo





Coa presente proposta preténdese precisar o límite entre o monte veciñal e os particulares recoñecidos na resolución de clasificación do monte.

3. SUPERFICIES

A superficie de clasificación do monte según se recollía na resolución de clasificación era de 751 Ha. Porén na resolución estimábase que os montes particulares recoñecidos terían unha superficie aproximada de 200 Ha que son excluídos da clasificación pero non se descontan as superficies.

Unha vez vista a proposta da comunidade e excluídas as superficies delimitadas pola proposta de revisión do perímetro presentado, o monte de Portela e Toxoso quedaría cunha superficie de 496,41 Ha, tendo a posición que se mostra nos planos que acompañan esta memoria.

4. LÍMITES E PERÍMETROS

O monte de Portela e Toxoso no seu límite sul, presentaría unha definición dos lindeiros dados pola poligonal definida polos vértices seguintes:

Vertice	Xutm(m.)	Yutm(m.)
1	618155.4331	4804406.126
2	618776.4601	4804124.184
3	618800.4502	4804155.794
4	618800.8396	4804341.275
5	618805.9492	4804466.386
6	618816.4088	4804600.856
7	618808.9286	4804649.876
8	618857.9188	4804719.937
9	618987.9398	4804804.099
10	619020.99	4804835.71
11	619096.1004	4804908.711
12	619116.9005	4804941.342
13	619252.522	4804900.363

Esta poligonal converxe no vértice 13 co rego de Arnela que limitaría o monte no oeste tal e como se recolle nos planos.

5. CONCLUSIÓNS

Á vista de todo o anterior e considerando os condicionantes establecidos na Lei 7/2104, de 28 de xuño de montes de Galicia, en relación coas revisións de

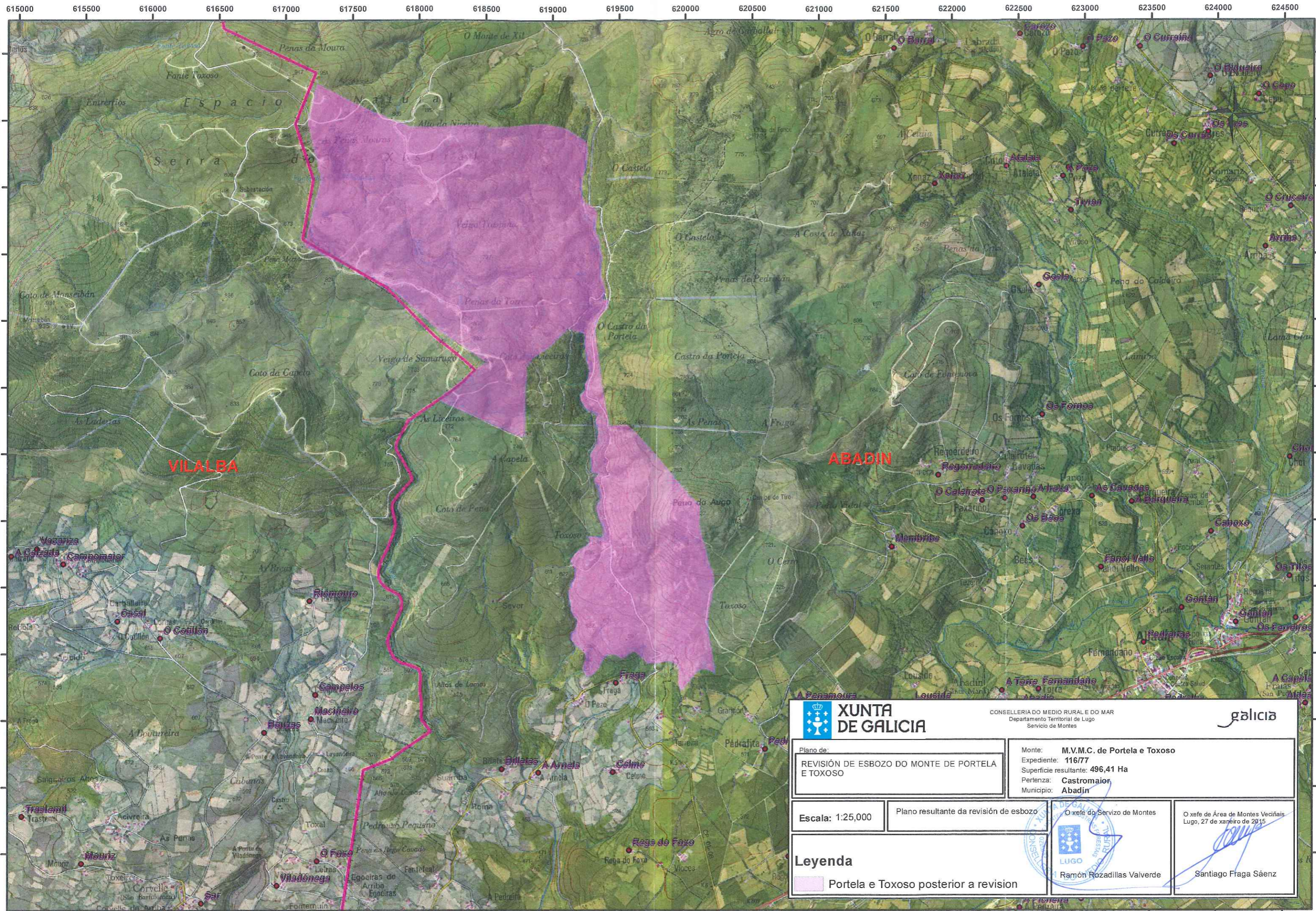

 XUNTA DE GALICIA		CONSELLERÍA DO MEDIO RURAL E DO MAR Departamento Territorial de Lugo Servicio de Montes		
Plano de: REVISIÓN DE ESBOZO DO MONTE DE PORTELA E TOXOSO		Monte: M.V.M.C. de Portela e Toxoso Expediente: 11677 Superficie resultante: 496,41 Ha Pertenza: Castromaior Municipio: Abadín		
Escala: 1:25,000	Plano resultante da revisión de esbozo		O xefe do Servicio de Montes	O xefe de Área de Montes Veciñais Lugo, 27 de xaneiro de 2015
Leyenda  Portela e Toxoso posterior a revisión				



Lucía Belver Quiroga, secretaria do Xurado Provincial de Montes Veciñais en Man Común de Lugo,

CERTIFICO:

Que na sesión celebrada polo xurado provincial o día **8 de novembro de 2018**, figura o seguinte acordo:

Monte PORTELA E TOXOSO (expediente 116/77), pertencente aos veciños da parroquia de CASTROMAIOR, do concello de ABADÍN. Como consecuencia da entrada en vigor da Lei 7/2012 de montes de Galicia, e coa finalidade de levar a cabo o establecido na Disposición transitoria décimo terceira, con respecto á revisión de esbozos de montes veciñais en man común, o Xurado, na reunión celebrada o 17 de setembro de 2012, acordou solicitar do Servizo de Montes a realización de propostas de revisión e elaboración de cartografías actualizadas dos montes veciñais da provincia susceptibles de tal adecuación. O día 23 de novembro de 2017, tivo rexistro de entrada un escrito do presidente da comunidade no que solicita que se proceda á revisión do esbozo conforme á documentación que adxunta. O 22 de outubro de 2018, o Servizo de Montes, elabora unha proposta de novo esbozo (núm. 79/17) para o monte e, tendo en conta o anterior, o monte PORTELA E TOXOSO, queda cunha superficie de 496,59 hectáreas, de conformidade coa nova cartografía. Examinada a devandita proposta, o Xurado, por unanimidade, ACORDA aceptala e proceder á oportuna incorporación do esbozo ao expediente, e constancia a nivel do Rexistro de Montes Veciñais en Man Común, de conformidade co dito.

Para que conste, expido este certificado co visto e praxe da xefa territorial da Consellería do Medio Rural, presidenta do xurado.

ac)



619500

620000

4802500

4802500

4802000

4802000

619500

620000

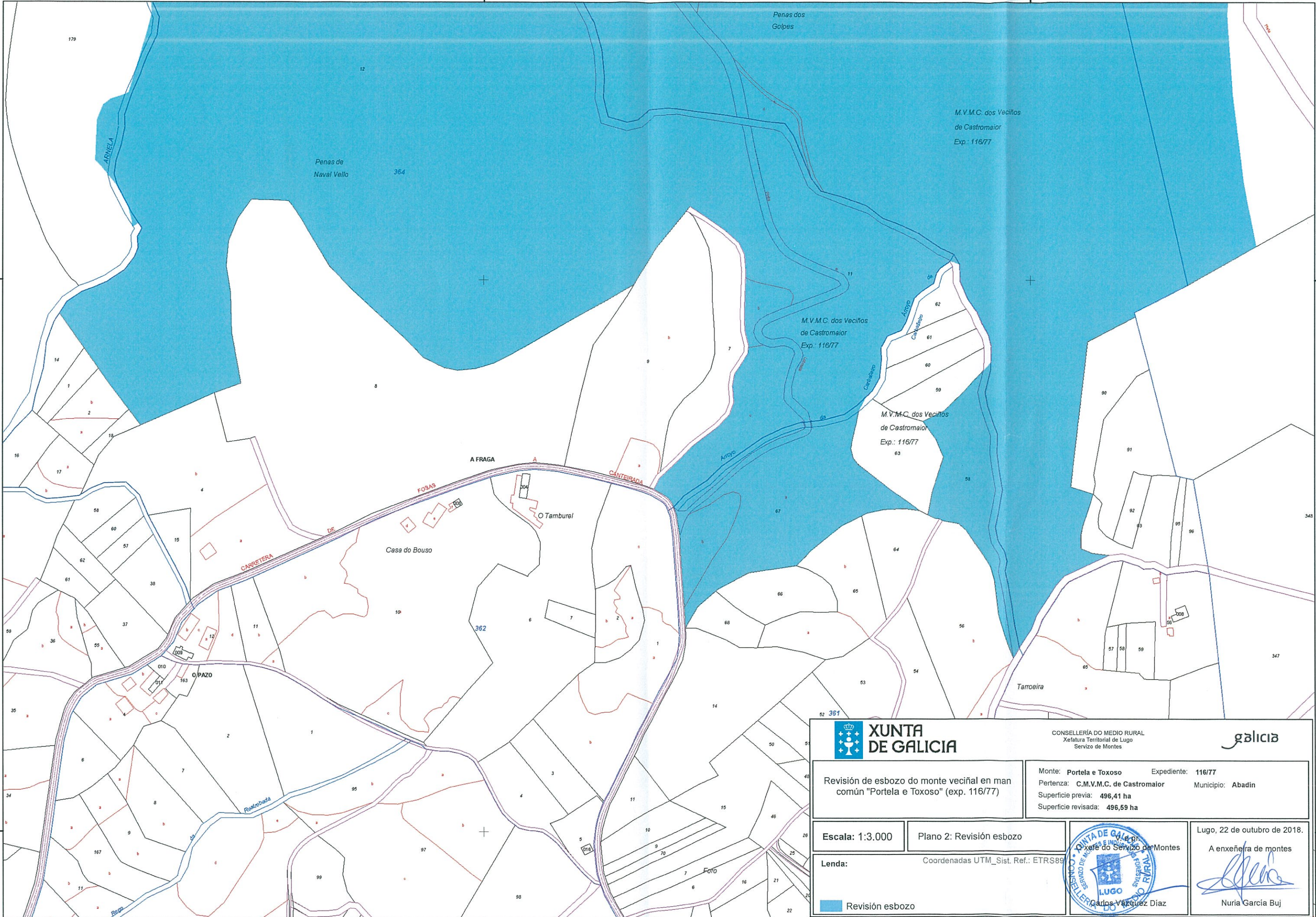

CONSELLERÍA DO MEDIO RURAL
Xefatura Territorial de Lugo
Servizo de Montes



Revisión de esbozo do monte veciñal en man común "Portela e Toxoso" (exp. 116/77)

Monte: **Portela e Toxoso** Expediente: **116/77**
 Pertenza: **C.M.V.M.C. de Castromaior** Municipio: **Abadín**
 Superficie previa: **496,41 ha**
 Superficie revisada: **496,59 ha**

Escala: 1:3.000

Plano 2: Revisión esbozo





Lenda: Coordenadas UTM_Sist. Ref.: ETRS89

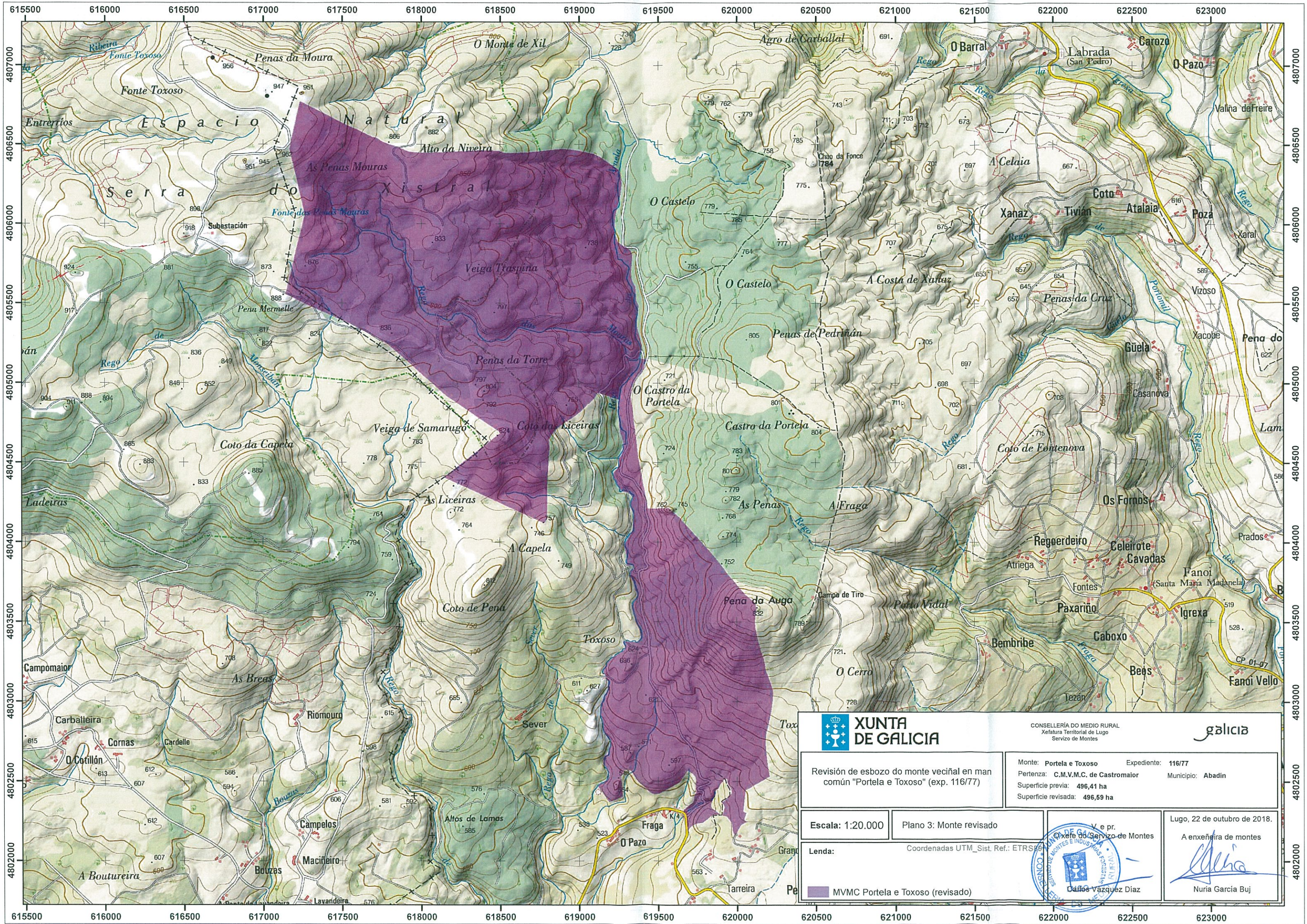

Lugo, 22 de outubro de 2018.
A enxeñeira de montes
Nuria García Buj
Nuria García Buj

Revisión esbozo



 XUNTA DE GALICIA		CONSELLERÍA DO MEDIO RURAL Xefatura Territorial de Lugo Servizo de Montes			
Revisión de esbozo do monte veciñal en man común "Portela e Toxoso" (exp. 116/77)		Expediente: 116/77		Municipio: Abadín	
Pertenza: C.M.V.M.C. de Castromaior		Superficie previa: 496,41 ha		Superficie revisada: 496,59 ha	
Escala: 1:20.000	Plano 3: Monte revisado		V. e pr. Xefe do Servizo de Montes		
Lenda:		Coordenadas UTM_Sist. Ref.: ETRS89			
 MVMC Portela e Toxoso (revisado)		 Carlos Vazquez Diaz		Lugo, 22 de outubro de 2018. A enxeñeira de montes  Nuria Garcia Buj	



Lucía Belver Quiroga, secretaria do Xurado Provincial de Montes Veciñais en Man Común de Lugo,

CERTIFICO:

Que na sesión celebrada polo xurado provincial o día **29 de outubro de 2019**, figura o seguinte acordo:

Monte Portela e Toxoso (expediente 116/77), pertencente aos veciños da parroquia de Castromaior e monte Penamoura (expediente 115/78), pertencente aos veciños da parroquia de Candía, ambos no termo municipal de Abadín.

O 28.08.2019, tivo entrada escrito do representante da comunidade de Castromaior, achegando un acordo de deslindamento de avinza practicado entre estas comunidades, en canto ás liñas divisorias que separan os dous montes, aprobado mediante acto conciliatorio celebrado perante o Xulgado de Paz de Abadín; xuntan acta do deslindamento, planos topográficos, acta de conciliación levantada no Xulgado e certificacións de aprobación por parte das comunidades implicadas. Dado traslado do devandito deslindamento ao Servizo de Montes, o 02.10.2019 emite un informe (núm. 57/19), no que se especifican as modificacións de superficie que se producen como consecuencia da avinza, nos termos que se describen no dito informe. O monte Portela e Toxoso queda cunha superficie de 480,18 hectáreas, e o monte Penamoura, cunha superficie de 87,60 hectáreas.

Examinada a documentación presentada, o Xurado, por unanimidade, acorda aprobar o deslindamento por avinza practicado, e proceder ás oportunas modificacións nos expedientes respectivos.

Para que conste, expido este certificado co visto e praxe da xefa territorial da Consellería do Medio Rural, presidenta do xurado.



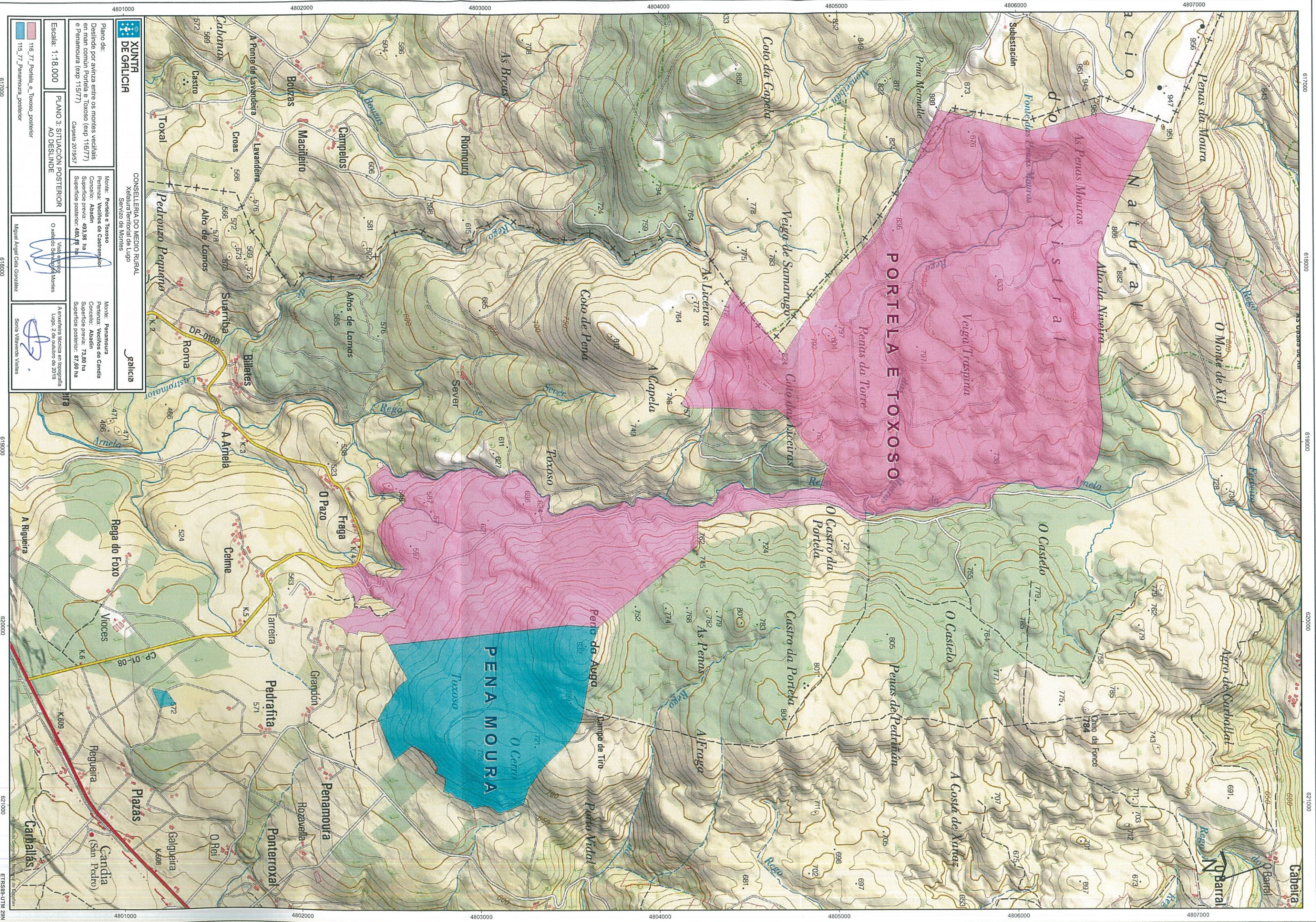

XUNTA DE GALICIA
CONSELLERÍA DO MEDIO RURAL
Xefatura Teritorial de Lugo
Servizo de Montes

Plano de:
Deslinde por avanza entre os montes veciñais en man común Portela e Toxoso (exp. 116177) e Penamourea (exp. 115177)
Carta nº 201937

Monte: Portela e Toxoso
Perenxa: Veciños de Castromil
Concello: Abadín
Superficie preva: 493,98 ha
Superficie posterior: 480,78 ha

Monte: Penamourea
Perenxa: Veciños de Candia
Concello: Abadín
Superficie preva: 73,80 ha
Superficie posterior: 87,60 ha

Escala: 1:18.000
PLANO 3: SITUACIÓN POSTERIOR AO DESLINDE

Vista aérea
O xeito do servizo de Montes

Miguel Ángel Casa González
Sonia Villaverde Vialen

galicia

Portela e Toxoso
Superficie posterior: 480,78 ha

Pena Moura
Superficie posterior: 87,60 ha

Mapa de Galicia