

ID: 301

Exp: 79/83

Nº 50.000: 98

Nº Monte: 10

Esta en litigio
Monte Quintá con
el Monte Xestoso
nº 11

MONTE: "DE QUINTA Y QUEIROGAL"

SUPERFICIE: 88 HAS.

COMUNIDAD PROPIETARIA: Vecinos de Quintá y Queirogal
de la parroquia de Pousada.

TERMINO MUNICIPAL: BALEIRA



XURADO PROVINCIAL
DE
MONTES VECINAIS EN MAN COMUN
LUGO

En la Ciudad de Lugo a veinticinco de Marzo de mil novecientos ochenta y cinco, reunido el Jurado Provincial de Montes Vecinales en Mano Común, en la Sala de reuniones de la Delegación Provincial de la Consellería de Agricultura, Pesca y Alimentación, acordó -- CLASIFICAR el monte "DE QUINTA Y QUEIROGAL" a tenor de la siguiente resolución:

Visto en el día de la fecha el expte. 79/83 , para la posible clasificación como Vecinal en Mano Común del monte "DE QUINTA Y QUEIROGAL" , ubicado en el término municipal de Baleira y,

RESULTANDO: Que el 12-9-1.983 , el Jurado Provincial, acordó la iniciación del expediente citado, designando como instructor a D. Manuel Martínez Garrido.

RESULTANDO: Que el 18 de Oct.83 , se dictó providencia por la que se daba comienzo al mentado expediente, poniendo por cabeza del mismo, copia del acuerdo adoptado por el Jurado Provincial.

RESULTANDO: Que el 18-10-83 , se dictó providencia en relación con el expresado monte, para que se requiriese al Ayuntamiento de Baleira a fin de que remitiese:

a) Certificación de la posible inscripción del monte en el Registro de la Propiedad.

b) Certificación de la posible inclusión del monte en el Inventario de Bienes Municipales, y

c) Certificación del posible acuerdo municipal, relativo al Consorcio suscrito con la Administración Forestal.

RESULTANDO: Que el 18-10-83 , se dictó providencia recabando de la Administración Forestal, certificación relativa a si el monte mentado figuraba en el Catálogo de los de Utilidad Pública de esta provincia.

RESULTANDO: Que el 18-10-83 , se remitió edicto al Ayuntamiento de Baleira poniendo en conocimiento de los posibles interesados la incoación del expediente, al objeto de que pudieran comparecer e intervenir en él, en defensa de sus derechos.

RESULTANDO: Que el 9-11-1.983 , se recibió certificación de la Administración Forestal, señalando que el monte figura incluido en el Catálogo de los de U.P. de esta provincia.

RESULTANDO: Que el 19-6-1.984 , se recibió certificación del Ayuntamiento de Baleira , en el que se hace constar que el monte citado - figura incluido en el Inventario de Bienes Municipales.

RESULTANDO: Que el 19-6-1.984 , se recibió certificación del Ayuntamiento de Baleira , en el que se hace constar que el monte - figura inscrito en el Registro de la Propiedad de Fonsagrada, con la denominación de Monte RAMADOIRO, al folio 213 del mismo Tomo y Libro, bajo el número de finca 7.373,-----

RESULTANDO: Que el 19-6-1.984 , se recibió certificación del Ayuntamiento de Baleira , en el que se hace constar que el monte mentado -- figura consorciado con la Administración Forestal, con el nombre de RAMADORE.

RESULTANDO: Que el 19-6-1.984 , se recibió certificación del Ayuntamiento de Baleira , en el que se hace constar que el EDICTO estuvo expuesto al público durante 15 días hábiles, desde el 15 de Noviembre al 2 de Diciembre de 1.983.

RESULTANDO: Que, durante el plazo a que se refiere el resultado anterior, no se presentó reclamación alguna.

RESULTANDO: Que el Vocal Instructor del expediente Sr. Martínez Garrido, propone al Jurado Provincial, que se acuerde CLASIFICAR como Vecinal en Mano Común, el monte "DE QUINTA Y QUEIROGAL".

RESULTANDO: Que, en la tramitación del expediente se han cumplido los trámites que establecen la Ley y Reglamento de Montes Vecinales en Mano Común, así como, la Ley de Procedimiento Administrativo.

Vistas las citadas Leyes y Reglamento, y

CONSIDERANDO: Que, el Jurado Provincial de Montes Vecinales en Mano Común, tiene competencia y jurisdicción para conocer el expediente con capacidad y legitimación para ello, habiéndose formulado la iniciación y tramitación para, digo, del expediente en lugar, forma y tiempo.

Este Jurado Provincial, a la vista de los antecedentes y considerandos, acuerda:

CLASIFICAR como en Mano Común, el monte de las características siguientes:

Nombre: "DE QUINTA Y QUEIROGAL".

Superficie: 88 Ha.

Pertenencia: Vecinos de Quintá y Queirogal.

Parroquia: Pousada.

Término municipal: Baleira.

Que se emita certificación de la resolución firme de este Jurado, al Sr. Registrador de la Propiedad de Fonsagrada, para la inscripción del monte a nombre de la comunidad titular del mismo, a tenor de lo dispuesto en el Artº 30,º del Reglamento de Montes Vecinales en Mano Común.

The bottom of the document features several handwritten signatures in blue ink. There are approximately five distinct signatures, some of which are quite large and stylized, overlapping each other. The signatures appear to be official or legal in nature, corresponding to the administrative or judicial actions described in the text above.

1.- DATOS GENERALES

1.1.- Situación

El monte "DE QUINTA Y QUEIROGAL", está situada en el término municipal de Baleira, a unos 4 Kms. al Sur de la Capitalidad del municipio. Fundamentalmente está formada por las laderas que constituyen la cuenca primaria de los ríos Valle Pedroso y Trabazas, afluentes ambos del río Neira.

1.2.- Límites

N.- Montes de los vecinos de Vilar y de los vecinos de Airexe, Pousada y Rego de Pereira.

E.- Monte de los vecinos de Gestoso y propiedades particulares de Quintá y Queirogal.

S.- Término de Baralla.

W.- Propiedades particulares de los vecinos de Quintá y Queirogal y monte de los vecinos de Gestoso y Fontaneira.

1.3.- Superficie

La superficie total del monte es de OCHENTA Y OCHO Hás.

1.4.- Estado Natural

El monte forma parte del sistema montañoso que conforma la cuenca alta del río Neira comprendiendo parte de la vertiente Este de la Sierra de Puñago.

El terreno tiene pendientes de fuertes a medias, orientación variable, cota máxima 942 m. y cota mínima 620 m.

Suelo de origen siluriano de compactidad y profundidades de medias a profundas y pH alrededor de 5.

1.6.- Estado Forestal

El monte "DE QUINTA Y QUEIROGAL", está repoblado de *P. radiata* de dos años y *P. sylvestris* de veintisiete años.

2.- REGIMEN JURIDICO

2.1.- Actuación de la Administración Forestal

El monte "DE QUINTA Y QUEIROGAL" fué repoblado por el ICONA con cargo a los Consorcios LU-2181 y LU-2183, denominados "VALPEDROSO" y "RANADOIRO", respectivamente.

Con cargo al Consorcio "VALPEDROSO", se repoblaron 38 Hás. y con cargo al "RANADOIRO" se repoblaron 50 Hás.

2.2.- Situación de Hecho

El monte ha venido siendo aprovechado, en régimen de Comunidad germánica, por los vecinos de Quintá y Queirogal. Los aprovechamientos tradicionales consistían en el pastoreo y la recogida de esquilmos.

3.- CONCLUSIONES

De todo lo anteriormente expuesto unido a la solicitud dirigida al Jurado Provincial de Montes en Mano Común, en la que los vecinos suplican sean clasificado, se llega a las conclusiones siguientes:

1º.- El monte "DE QUINTA Y QUEIROGAL" indiviso y sujeto a aprovechamientos mancomunados, es claramente definible como Vecinal en Mano Común.

CROQUIS DE SITUACION

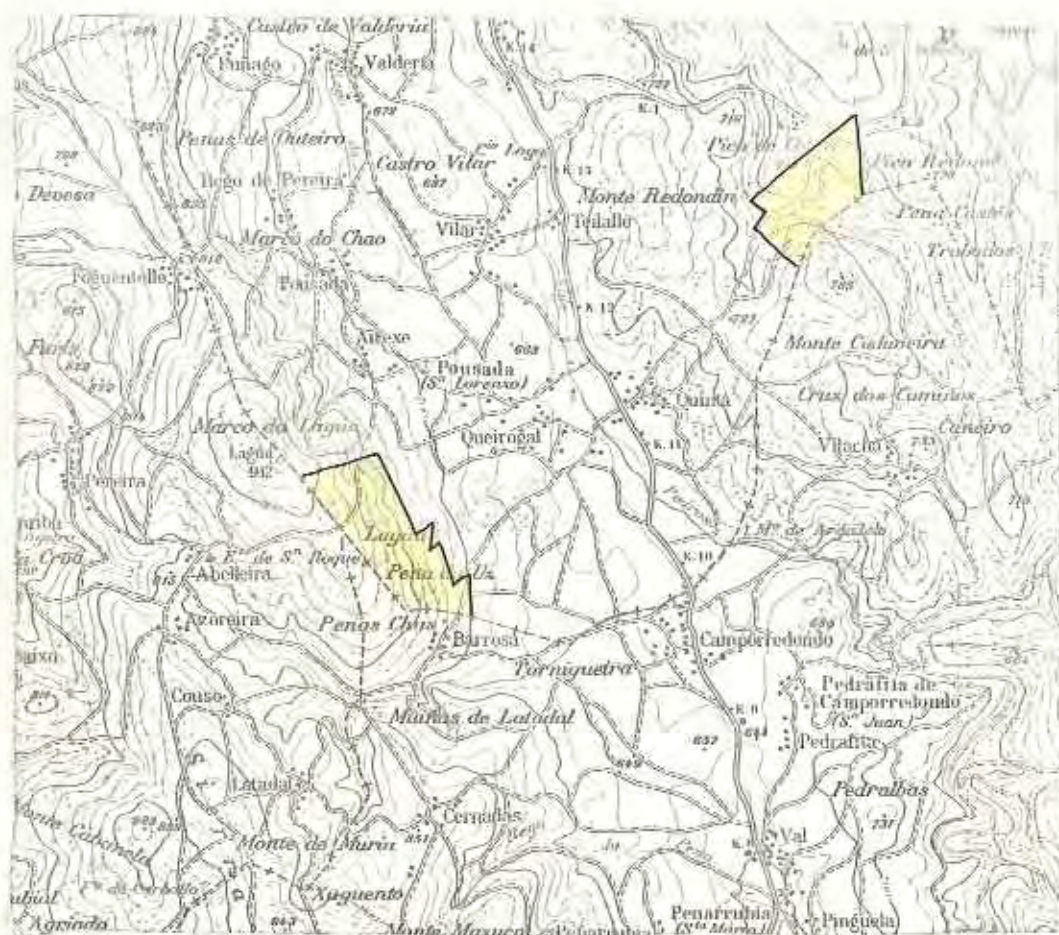

□ Monte QUINTA y QUINTROGAL

ESCALA 1:50.000

CROQUIS DEL MONTE
 QUINTA Y QUEIROGAL
 COMUNIDAD DE QUINTA Y QUEIROGAL
 TERMINO MUNICIPAL DE BALEIRA

POUSADA
 (San Lorenzo)

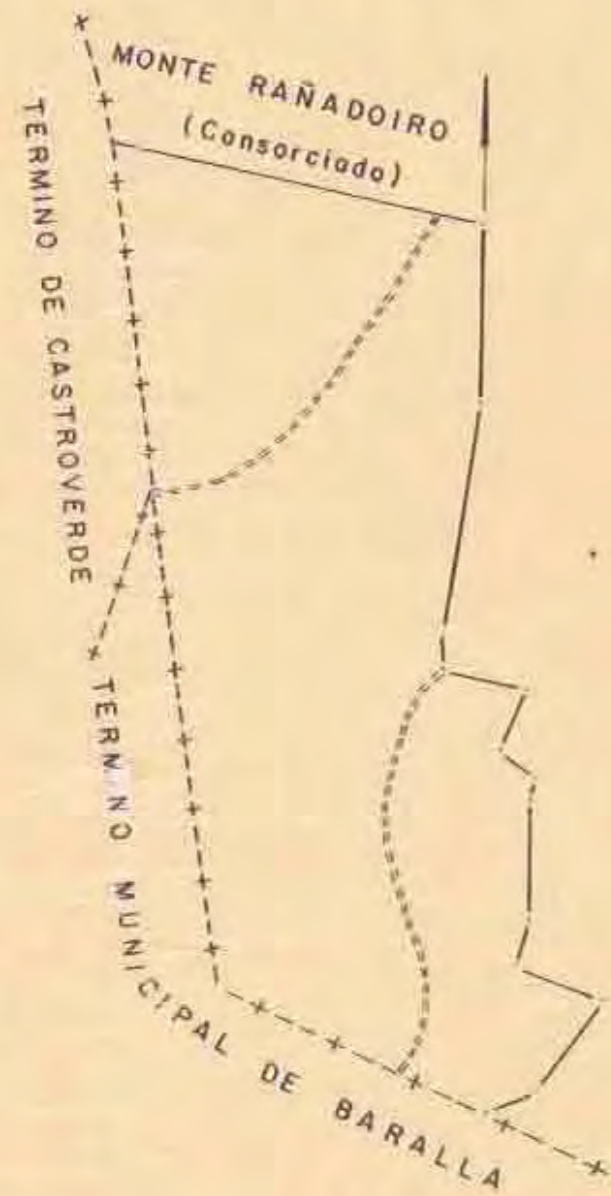

ESCALA 1:10.000
 SUPERFICIE 88 Has.

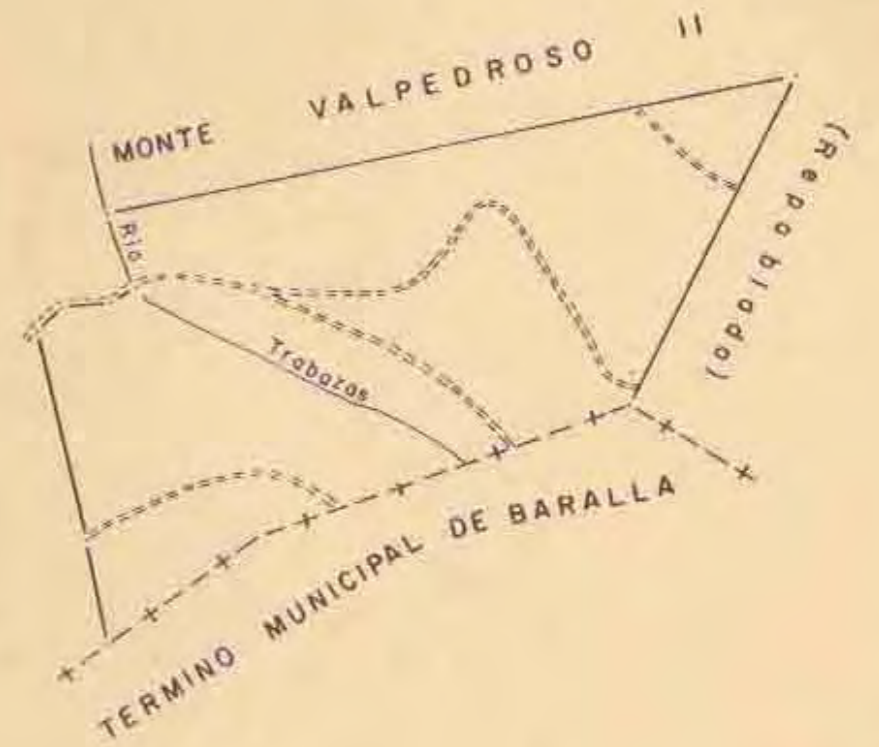



Juan Carlos López Seijas, secretario en funcións do Xurado Provincial de Montes Veciñais en Man Común de Lugo,

CERTIFICO:

Que na sesión celebrada polo xurado provincial o día **14 de xuño de 2018**, figura o seguinte acordo:

Monte DE QUINTÁ E QUEIROGAL (expediente 79/83), pertencente aos veciños dos lugares de QUINTÁ E QUEIROGAL parroquia de POUSADA, do concello de BALEIRA, clasificado polo Xurado con data 25 de marzo de 1985. Como consecuencia da entrada en vigor da Lei 7/2012 de montes de Galicia, e coa finalidade de levar a cabo o establecido na Disposición transitoria décimo terceira, con respecto á revisión de esbozos de montes veciñais en man común, o Xurado, na reunión celebrada o 17 de setembro de 2012, acordou solicitar do Servizo de Montes a realización de propostas de revisión e elaboración de cartografías actualizadas dos montes veciñais da provincia susceptibles de tal adecuación. Con data 16 de maio de 2018, o Servizo de Montes, elabora unha proposta de novo esbozo para o monte ao constatar un solapamento con zona de concentración parcelaria estimando a inexistencia de variación substancial da superficie do monte, e, ao mesmo tempo, unhas superficies non incluídas no esbozo orixinal pero que figuran con titularidade catastral a nome da comunidade propietaria do monte. Tendo en conta o anterior, o monte DE QUINTÁ E QUEIROGAL, queda cunha superficie de 87,353 hectáreas, de conformidade coa nova cartografía. Examinada a devandita proposta, o Xurado, por unanimidade, ACORDA aceptala e proceder á oportuna incorporación do esbozo ao expediente, e constancia a nivel do Rexistro de Montes Veciñais en Man Común, de conformidade co dito.

Para que conste, expido este certificado co visto e prace da xefa territorial da Consellería do Medio Rural, presidenta do xurado.



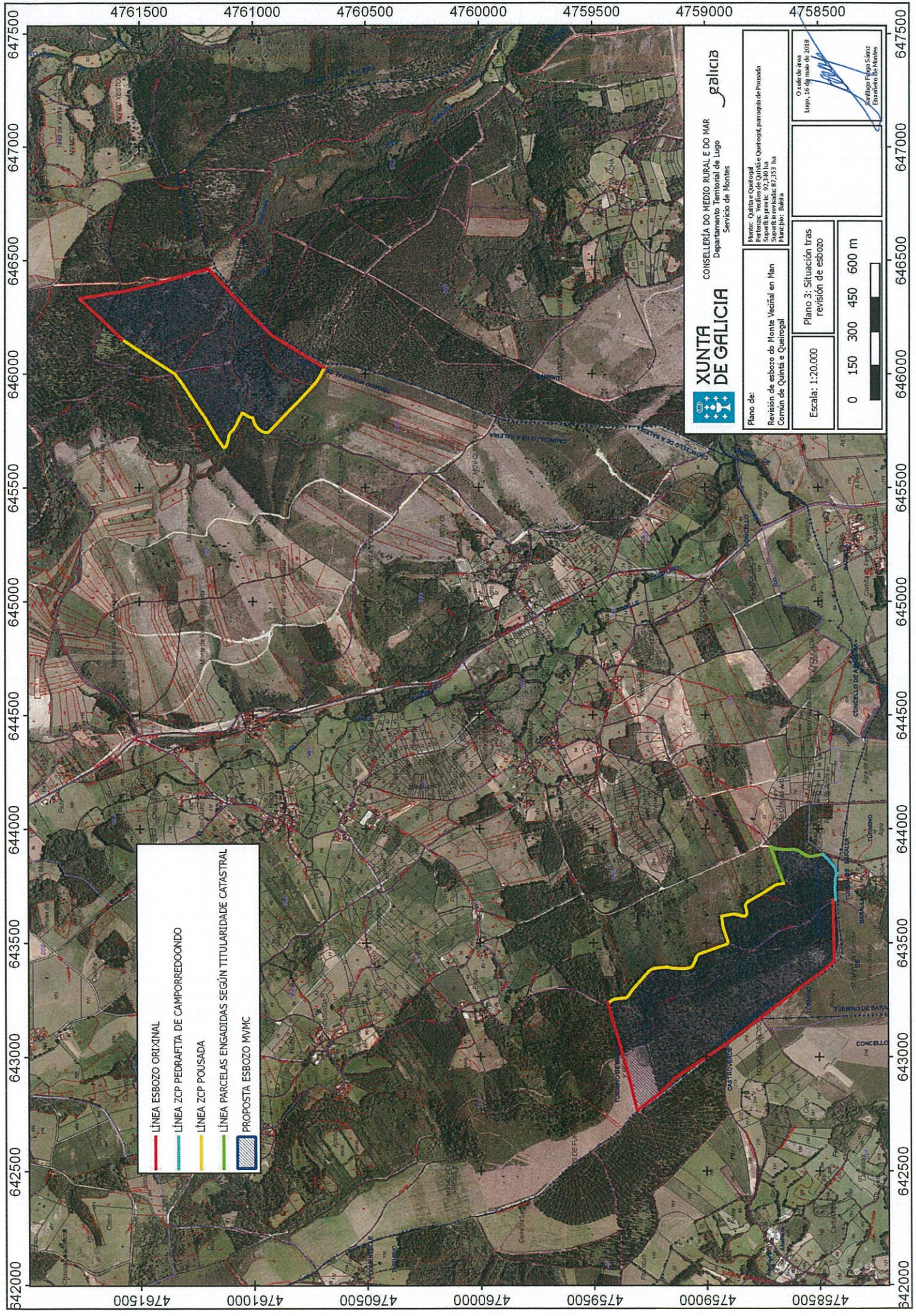



- LÍNEA ESBOZO ORIGINAL
- LÍNEA ZCP PEDRAFITA DE CAMPOREDOONDO
- LÍNEA ZCP POUASADA
- LÍNEA PARCELAS ENGADIDAS SEGUN TITULARIDADE CATASTRAL
- PROPOSTA ESBOZO MVMC



XUNTA DE GALICIA

CONSELLERÍA DO MEDIO RURAL E DO MAR
Departamento Territorial de Lugo
Servizo de Montes

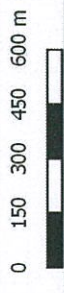

Plano de: Revisión de esbozo do Monte Veciñal en Plan Comar de Quinta e Quiroga	Mater: Quinta e Quiroga Parcelas: Veciñal de Quinta e Quiroga, parroquia de Pousada Superficie prete: 92,340 ha Superficie revisada: 87,233 ha Parcelas: 268	O xefe de area Lugo, 16 de maio de 2018  Santiago Figueira Sanz Enxerente de Montes
Escala: 1:20.000	Plano 3: Situación tras revisión de esbozo	
		



Lucía Belver Quiroga, secretaria do Xurado Provincial de Montes Veciñais en Man Común de Lugo,

CERTIFICO:

Que na sesión celebrada polo xurado provincial o día **11 de xaneiro de 2021**, figura o seguinte acordo:

Monte de Xestoso (exp. 3/84), pertencente aos veciños de Xestoso, na parroquia de Fontaneira, e monte de Quintá e Queirogal (exp. 79/83), pertencente aos veciños de Quintá e Queirogal, na parroquia de Pousada, ambos no concello de Baleira.

O 1.10.2019 foi presentada unha solicitude, asinada pola presidente da comunidade de Xestoso, de aprobación do acordo de deslindamento levado a cabo por avinza entre as ditas comunidades, en canto a liña divisoria que separan os seus montes. Aporta acta de deslindamento, planos topográficos, acta de conciliación ante o Xulgado de Paz de Baleira certificacións de aprobación por parte das comunidades implicadas.

O 19.11.2020 o Servizo de Montes emite un informe (2019_68) no que se especifican as modificacións que se producen como consecuencia do deslindamento acordado. O MVMC Xestoso pasa a ter unha superficie de 350 hectáreas; e o MVMC Quintá e Queirogal de 87,66 hectáreas.

Examinada a documentación presentada, o xurado, por unanimidade, ACORDA aprobar o deslindamento practicado por avinza e proceder ás oportunas modificacións nos respectivos expedientes.

Para que conste, expido este certificado co visto e prace da xefa territorial da Consellería do Medio Rural, presidenta do xurado.



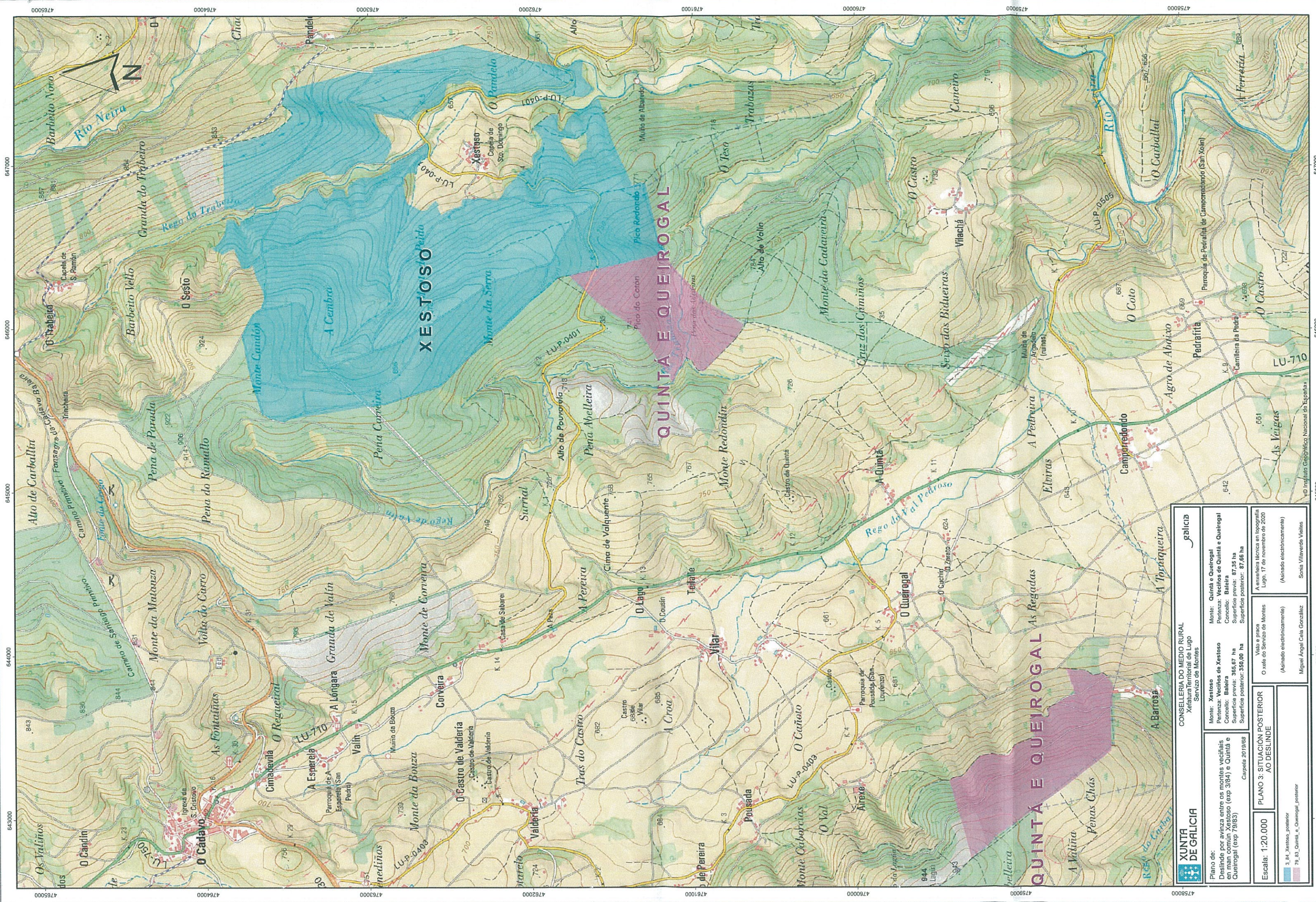

XUNTA DE GALICIA CONSELLERÍA DO MEDIO RURAL Xefatura territorial de Lugo Servizo de Montes		galicia	
Plano de: Deslinde por avizora entre os montes veciñais en man común Xestoso (exp 3184) e Quintá e Queirogal (exp 79183) Carpeta 2019/098	Monte: Xestoso Períenza: Veciños de Xestoso Concello: Baiara Superficie previa: 365,67 ha Superficie posterior: 350,00 ha	Monte: Quintá e Queirogal Períenza: Veciños de Quintá e Queirogal Concello: Baiara Superficie previa: 87,35 ha Superficie posterior: 87,66 ha	A enxeñeira técnica en topografía Lugo, 17 de novembro de 2020 (Asinado electrónicamente) Soma Villaverde Vieites
Escala: 1:20.000 3_M_Xestoso_posterior 79_83_Quintá_e_Queirogal_posterior	Plano 3: SITUACIÓN POSTERIOR AO DESLINDE Visto e prace O xefe do Servizo de Montes (Asinado electrónicamente) Migue Angel Cela González		

643000 644000 645000 646000 647000 648000 649000 650000 651000 652000 653000 654000 655000 656000 657000 658000 659000 660000 661000 662000 663000 664000 665000 666000 667000 668000 669000 670000 671000 672000 673000 674000 675000 676000 677000 678000 679000 680000 681000 682000 683000 684000 685000 686000 687000 688000 689000 690000 691000 692000 693000 694000 695000 696000 697000 698000 699000 700000 701000 702000 703000 704000 705000 706000 707000 708000 709000 710000 711000 712000 713000 714000 715000 716000 717000 718000 719000 720000 721000 722000 723000 724000 725000 726000 727000 728000 729000 730000 731000 732000 733000 734000 735000 736000 737000 738000 739000 740000 741000 742000 743000 744000 745000 746000 747000 748000 749000 750000 751000 752000 753000 754000 755000 756000 757000 758000 759000 760000 761000 762000 763000 764000 765000 766000 767000 768000 769000 770000 771000 772000 773000 774000 775000 776000 777000 778000 779000 780000 781000 782000 783000 784000 785000 786000 787000 788000 789000 790000 791000 792000 793000 794000 795000 796000 797000 798000 799000 800000 801000 802000 803000 804000 805000 806000 807000 808000 809000 810000 811000 812000 813000 814000 815000 816000 817000 818000 819000 820000 821000 822000 823000 824000 825000 826000 827000 828000 829000 830000 831000 832000 833000 834000 835000 836000 837000 838000 839000 840000 841000 842000 843000 844000 845000 846000 847000 848000 849000 850000 851000 852000 853000 854000 855000 856000 857000 858000 859000 860000 861000 862000 863000 864000 865000 866000 867000 868000 869000 870000 871000 872000 873000 874000 875000 876000 877000 878000 879000 880000 881000 882000 883000 884000 885000 886000 887000 888000 889000 890000 891000 892000 893000 894000 895000 896000 897000 898000 899000 900000 901000 902000 903000 904000 905000 906000 907000 908000 909000 910000 911000 912000 913000 914000 915000 916000 917000 918000 919000 920000 921000 922000 923000 924000 925000 926000 927000 928000 929000 930000 931000 932000 933000 934000 935000 936000 937000 938000 939000 940000 941000 942000 943000 944000 945000 946000 947000 948000 949000 950000 951000 952000 953000 954000 955000 956000 957000 958000 959000 960000 961000 962000 963000 964000 965000 966000 967000 968000 969000 970000 971000 972000 973000 974000 975000 976000 977000 978000 979000 980000 981000 982000 983000 984000 985000 986000 987000 988000 989000 990000 991000 992000 993000 994000 995000 996000 997000 998000 999000 1000000

Lucía Belver Quiroga, secretaria do Xurado Provincial de Montes Veciñais en Man Común de Lugo,

CERTIFICO:

Que na sesión celebrada polo xurado provincial o día **9 de outubro de 2023**, figura o seguinte acordo:

MVMC **Barrosa** (exp. 138/78), pertencente aos veciños de Barrosa, da parroquia de Penarrubia; MVMC **Quintá e Queirogal** (exp. 79/83), pertencente aos veciños de Quintá e Queirogal, da parroquia de Pousada. ~~Ambos montes no concello de Baralla.~~

O 27.9.2022 e 25.11.2022 tivo entrada unha solicitude relativa ao acordo de deslindamento levado a cabo entre as citadas comunidades, en canto á liña que separa os seus montes veciñais. Aportan acta de deslindamento, planos topográficos, acta de conciliación e certificacións de aprobación por parte das comunidades implicadas.

O 12.7.2023, o Servizo de Montes emitiu un informe (**2022_154**) no que se recollen as modificacións que se producen como consecuencia do deslindamento acordado e se especifican as seguintes superficies resultantes:

- MVMC **Barrosa**: 27,15 hectáreas.
- MVMC **Quintá e Queirogal**: 88,57 hectáreas.

Examinada a documentación presentada, o xurado, por unanimidade, ACORDA aprobar o deslindamento practicado e proceder ás oportunas modificacións nos respectivos expedientes.

Para que conste, expido este certificado co visto e praxe da presidenta do xurado.

Lugo, data da sinatura electrónica

A secretaria do xurado
Lucía Belver Quiroga

Visto e praxe
A presidenta do xurado
M^a Olga Iglesias Fontal



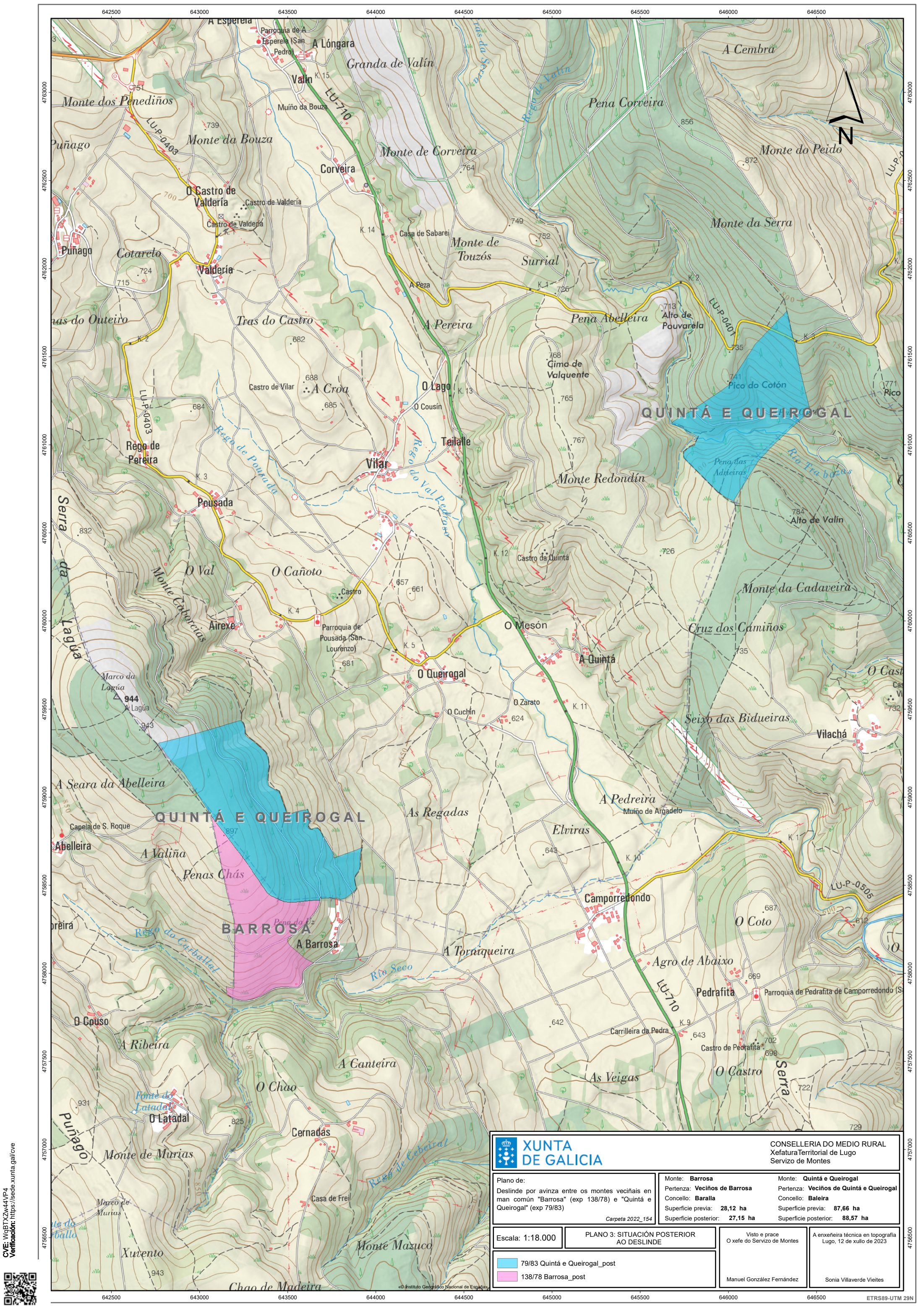

CVE: WqBtYzW44VP4
 Verificación: https://sede.xunta.gal/cve



		CONSELLERÍA DO MEDIO RURAL Xefatura Territorial de Lugo Servizo de Montes	
Plano de: Deslinde por avinza entre os montes veciñais en man común "Barrosa" (exp 138/78) e "Quintá e Queirogal" (exp 79/83)		Monte: Barrosa Pertenza: Veciños de Barrosa Concello: Baralla Superficie previa: 28,12 ha Superficie posterior: 27,15 ha	
Escala: 1:18.000		Plano 3: SITUACIÓN POSTERIOR AO DESLINDE	
79/83 Quintá e Queirogal_post		Visto e prace O xefe do Servizo de Montes Manuel González Fernández	
138/78 Barrosa_post		A enxeñeira técnica en topografía Lugo, 12 de xullo de 2023 Sonia Villaverde Vieites	

4763000
4762500
4762000
4761500
4761000
4760500
4760000
4759500
4759000
4758500
4758000
4757500
4757000
4756500
4756000
4755500
4755000
4754500
4754000
4753500
4753000
4752500
4752000
4751500
4751000
4750500
4750000

642500
643000
643500
644000
644500
645000
645500
646000
646500

ETRS89-UTM 29N

Lucía Belver Quiroga, secretaria do Xurado Provincial de Montes Veciñais en Man Común de Lugo,

CERTIFICO:

Que na sesión celebrada polo xurado provincial o día **30.10.2024**, figura o seguinte acordo:

MVMC **Pousada** (exp. 80/83), pertencente aos de veciños dos lugares de Airexe, Pousada e Rego da Pereira; e MVMC **Quintá e Queirogal** (exp. 79/83), pertencente aos veciños dos lugares de Quintá e Queirogal. Ambos monte na parroquia de Pousada, concello de **Baleira**.

O 25.5.2023 tivo entrada unha solicitude relativa ao acordo de deslindamento levado a cabo por avinza entre as anteditas comunidades, en canto á liña divisoria que separa os seus montes veciñais. Tras serlles requirido, o 27.5.2024 a solicitude foi emendada. Entre a documentación aportada consta a acta de deslindamento, planos topográficos, acta de conciliación e certificacións de aprobación por parte das comunidades implicadas. Procedemento con número de expediente **2023_28**.

O 31.5.2024, o Servizo de Montes emite un informe no que se recollen as modificacións que se producen como consecuencia do deslindamento acordado e se especifican as seguintes superficies resultantes:

- MVMC **Pousada**: 81,61 hectáreas.
- MVMC **Quintá e Queirogal**: 83,25 hectáreas

Examinada a documentación presentada, o xurado, por unanimidade, ACORDA aprobar o deslindamento practicado e proceder ás oportunas modificacións nos respectivos expedientes.

Para que conste, para a súa remisión á **parte interesada**, e sen prexuízo da ulterior aprobación da acta da sesión á que se fai referencia, expido este certificado co visto e praxe da presidenta do xurado.

Lugo, data da sinatura electrónica

A secretaria do xurado
Lucía Belver Quiroga

Visto e praxe
A presidenta do xurado
M^a Olga Iglesias Fontal



Asinado por: GONZALEZ FERNANDEZ, MANUEL
 Cargo: Xefe Servizo
 Data e hora: 31/05/2024 12:21:56

Asinado por: GONZALEZ VILELA, MARIA PILAR
 Cargo: Técnico Forestal Distrito
 Data e hora: 31/05/2024 10:22:47

CVE: lkaVadYrCUj3
 Verificación: https://sede.xunta.gal/cve

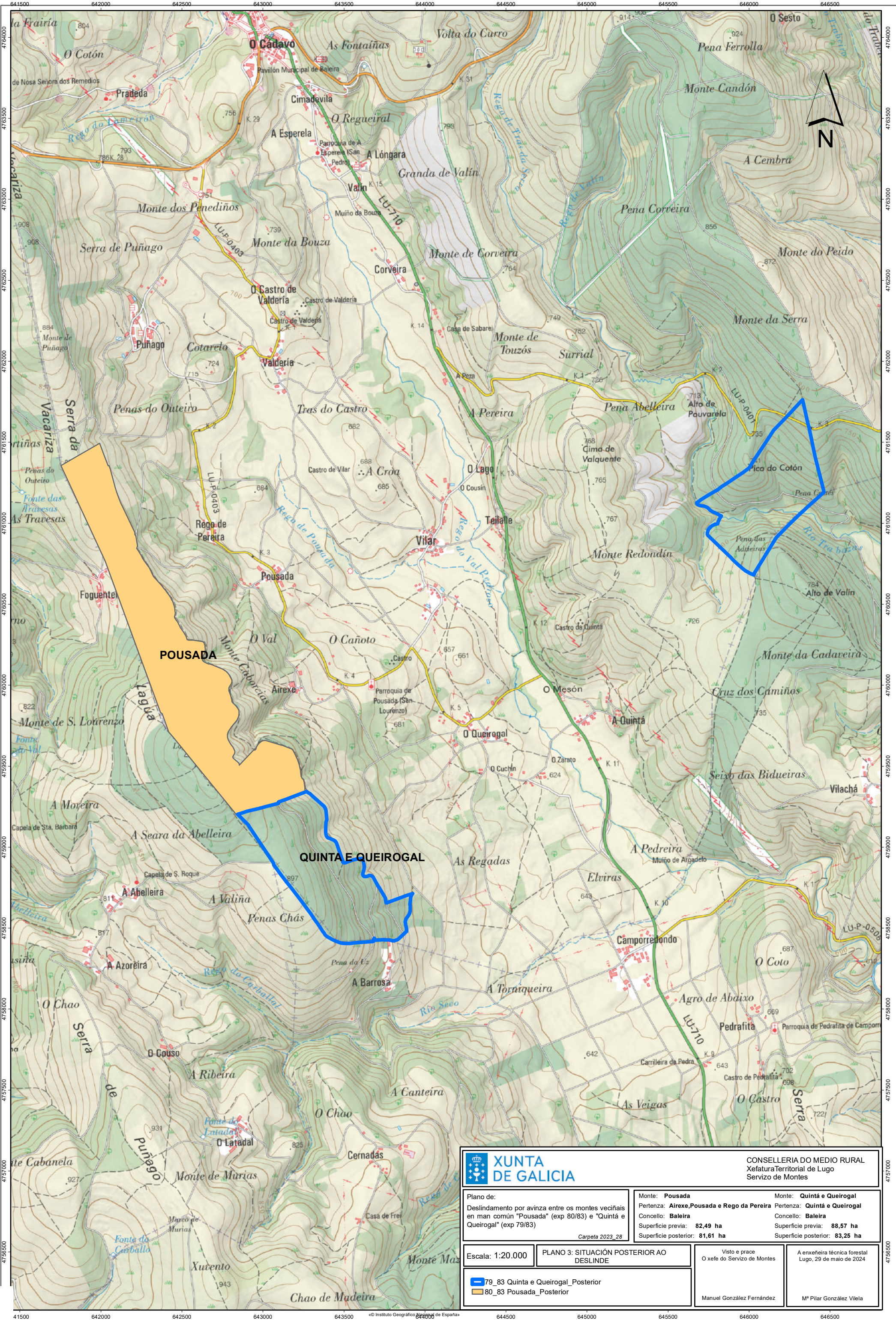

XUNTA DE GALICIA		CONSELLERÍA DO MEDIO RURAL Xefatura Territorial de Lugo Servizo de Montes	
Plano de: Deslinde por avinza entre os montes veciñais en man común "Pousada" (exp 80/83) e "Quintá e Queirogal" (exp 79/83)		Monte: Pousada Pertenza: Airexe, Pousada e Rego da Pereira Concello: Baleira Superficie previa: 82,49 ha Superficie posterior: 81,61 ha	Monte: Quintá e Queirogal Pertenza: Quintá e Queirogal Concello: Baleira Superficie previa: 88,57 ha Superficie posterior: 83,25 ha
Escala: 1:20.000	PLANO 3: SITUACIÓN POSTERIOR AO DESLINDE	Visto e prace O xefe do Servizo de Montes	A enxeñeira técnica forestal Lugo, 29 de maio de 2024
79_83 Quinta e Queirogal_Posterior 80_83 Pousada_Posterior		Manuel González Fernández	Mª Pilar González Vilela

Lucía Belver Quiroga, secretaria do Xurado Provincial de Montes Veciñais en Man Común de Lugo,

CERTIFICO:

Que na sesión celebrada polo xurado provincial o día **30.10.2024**, figura o seguinte acordo:

MVMC **Quintá e Queirogal** (exp. 79/83), pertencente aos veciños dos lugares de Quintá e Queirogal, na parroquia de Pousada (**Baleira**); e MVMC **Bidueira, Trombeal, Trabazas, Ribado e Valín** (exp. 72/77), pertencente aos veciños do lugar de Vilachá, parroquia de Pedrafita de Camporredondo (**Baralla**).

O 30.9.2022 tivo entrada unha solicitude relativa ao acordo de deslindamento levado a cabo por avinza entre as anteditas comunidades, en canto á liña divisoria que separa os seus montes veciñais. Tras serlles requirido, o 10.2.2023 presentaron unha emenda da solicitude. Aportan acta de deslindamento, planos topográficos, acta de conciliación e certificacións de aprobación por parte das comunidades implicadas. Procedemento con número de expediente **2022_283**.

O 6.9.2024, o Servizo de Montes emite un informe no que se recollen as modificacións que se producen como consecuencia do deslindamento acordado e se especifican as seguintes superficies resultantes:

- MVMC **Quintá e Queirogal**: 83,65 hectáreas. Esta modificación ten en conta o deslindamento previo co MVMC Pousada (nº 2023_28)
- MVMC **Bidueira, Trombeal, Trabazas, Ribado e Valín** : 348,65 hectáreas

Examinada a documentación presentada, o xurado, por unanimidade, ACORDA aprobar o deslindamento practicado e proceder ás oportunas modificacións nos respectivos expedientes.

Para que conste, para a súa remisión á **parte interesada**, e sen prexuízo da ulterior aprobación da acta da sesión á que se fai referencia, expido este certificado co visto e praxe da presidenta do xurado.

Lugo, data da sinatura electrónica

A secretaria do xurado
Lucía Belver Quiroga

Visto e praxe
A presidenta do xurado
M^a Olga Iglesias Fontal



Asinado por: FRAGA SAENZ, SANTIAGO
Cargo: Xefe Área Técnica MM/C e Ordenación de Montes
Data e hora: 06/09/2024 11:05:43

Asinado por: GRAFFE ABBATTISTA, MARISA ANDREINA
Cargo: Técnico Tenzas SL
Data e hora: 06/09/2024 08:32:54

CVE: 527.JU.HU.Oq.PO
Verificación: https://sede.xunta.gal/cve

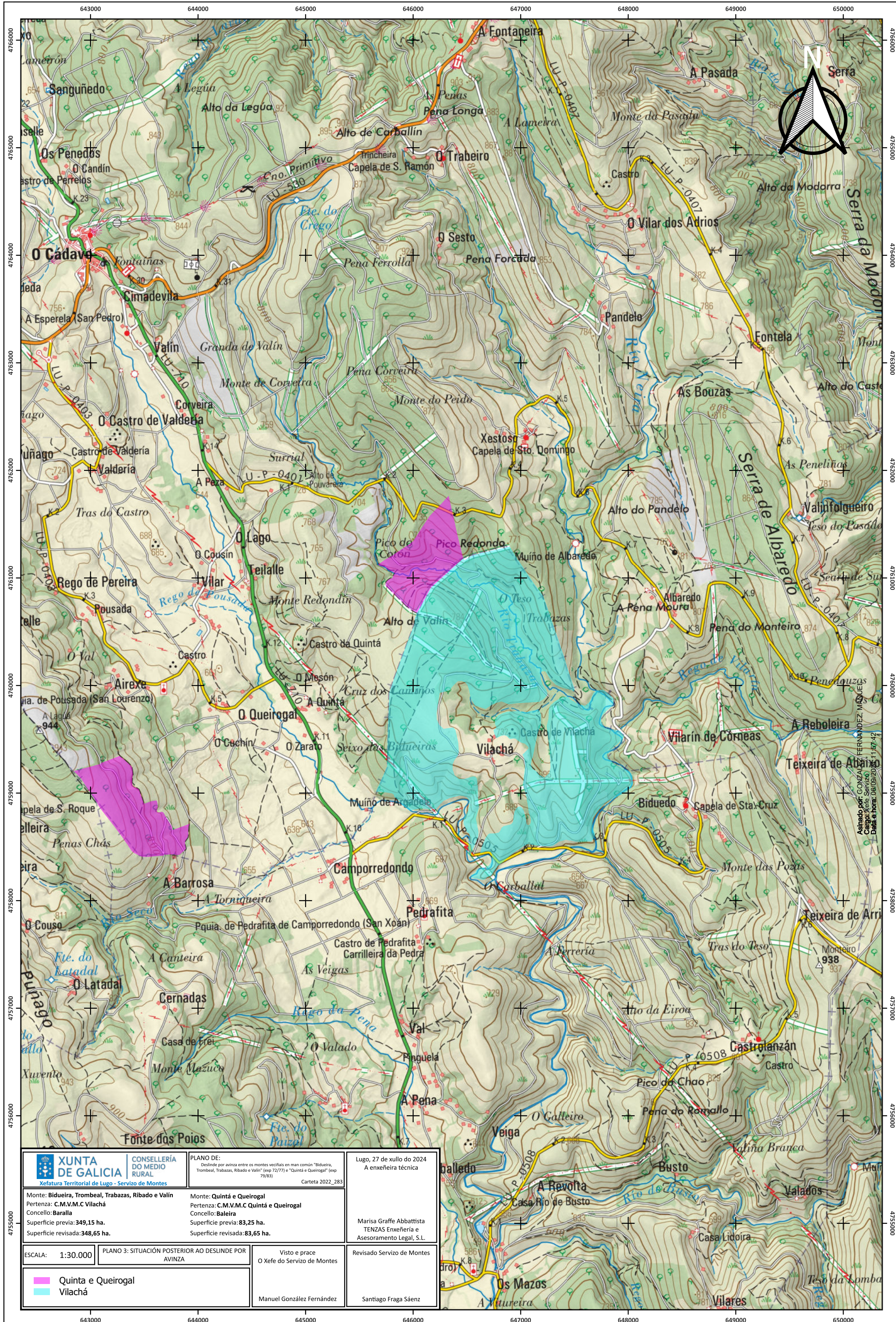

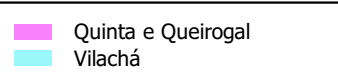
 XUNTA DE GALICIA Xefatura Territorial de Lugo - Servizo de Montes	CONSELLERÍA DO MEDIO RURAL
Monte: Bidueira, Trombeal, Trabazas, Ribado e Valín Pertenza: C.M.V.M.C Vilachá Concello: Baralla Superficie previa: 349,15 ha. Superficie revisada: 348,65 ha.	
Monte: Quintá e Queirogal Pertenza: C.M.V.M.C Quintá e Queirogal Concello: Baleira Superficie previa: 83,25 ha. Superficie revisada: 83,65 ha.	
ESCALA: 1:30.000	PLANO 3: SITUACIÓN POSTERIOR AO DESLINDE POR AVINZA
	

PLANO DE:
Deslinde por avinza entre os montes veciñais en man común "Bidueira, Trombeal, Trabazas, Ribado e Valín" (exp. 72/77) e "Quintá e Queirogal" (exp. 79/83) Carteta 2022_283

Lugo, 27 de xullo do 2024
A enxeñeira técnica

Marisa Graffe Abbattista
TENZAS Enxeñaría e Asesoramento Legal, S.L.

Revisado Servizo de Montes

Visto e prace
O Xefe do Servizo de Montes

Manuel González Fernández

Santiago Fraga Sáenz

Revisado Servizo de Montes

Santiago Fraga Sáenz

Asinado por: GONZALEZ FERNANDEZ, MANUEL
Cargo: Xefe Servizo de Montes
Data e hora: 06/09/2024 11:57:42