

52/78

En la ciudad de Lugo a diecisiete de diciembre de mil novecientos setenta y nueve, reunido el Jurado Provincial de Montes Vecinales en Mano Común, en la Sala de Juntas del Gobierno Civil, acordó la clasificación del monte "GRANEA Y PENALBA", como monte vecinal en mano común, a tenor de la siguiente resolución:

- Visto en el día de la fecha el expediente de clasificación -- del monte "GRANEA Y PENALBA", expediente n° 52/78, del ayuntamiento de Bóveda, ha promovido a instancia de la Administración Forestal y,

RESULTANDO.- Que con fecha 31 de marzo de 1.978, el Jurado Provincial de Montes Vecinales en Mano Común, acordó la iniciación y tramitación del expediente de clasificación del monte "GRANEA Y PENALBA", designando como instructor al Vocal DON DASIO CARBALLERA TELLA.

- RESULTANDO.- Que con fecha 5 de mayo de 1.978, se dictó providencia por la que se da comienzo al expediente de clasificación del monte "GRANEA Y PENALBA", expediente n° 52/78, poniendo por cabeza del mismo, copia de acuerdo del Jurado Provincial y la documentación aportada.

- RESULTANDO.- Que con fecha 5 de mayo de 1.978, se dictó providencia, acordando requerir al ayuntamiento de Bóveda, para que aporte:

a) Certificación del Registro de la Propiedad, relativa a la inscripción del monte "GRANEA Y PENALBA", de 91 ha, sito en la parroquia de Villarbuja, b) Certificación del inventario de Bienes Municipales, relativa al monte "GRANEA Y PENALBA", c) Certificación del acuerdo municipal relativa al Consorcio con la Administración Forestal para la repoblación de dicho monte.

- RESULTANDO.- Que con fecha 5 de mayo de 1.978, se acordó recabar de la Administración Forestal I. .O. .A., certificación relativa a si el monte "GRANEA Y PENALBA", figura incluido en el Catálogo de los de utilidad pública de la provincia de Lugo.

- RESULTANDO.- Que con fecha 5 de mayo de 1.978, se remitió edicto al ayuntamiento de Bóveda, poniendo en conocimiento de todos -- los interesados la incoación del presente expediente de clasificación, a fin de que pudieran comparecer e intervenir en él, en defensa de sus derechos e intereses.

- RESULTANDO.- Que con fecha 12 de julio de 1.978, se recibió certificación del Instituto Nacional para la Conservación de la Naturaleza, en la que consta que el monte "GRANEA Y PENALBA", sito en la parroquia de Villarbuja, ayuntamiento de Bóveda, no forma parte de montes alguno de los del Catálogo de utilidad pública de esta provincia.

RESULTANDO.- que con fecha 19 de junio de 1.978, se recibió certificación del ayuntamiento de Bóveda, en la que consta que el presente edicto permaneció expuesto al público en el tablón de anuncios durante el tiempo correspondiente.

- RESULTANDO.- Que con fecha 19 de junio de 1.978, se recibió certificación del ayuntamiento de Bóveda, en la que consta que en el Inventario de Bienes Municipales, aparece comprendido den la parroquia de Villarbuja, el monte denominado "LAVEIRO Y PENALBA". Asimismo certifica que no figura comprendido el monte denomina-

unido en cuerda floja, consta comparecencia de vecinos de la parroquia de Villarbuja, que manifiestan:

Que en términos de esta parroquia de Villarbuja, hay unos montes indivisos llamados "GRAMA Y REBALDA", parece que procedentes de un antiguo foro del Conde de Lemos, que fue redimido que desde tiempo inmemorial está en la posesión del común, de vecinos que lo aprovechó siempre para pastoreo, rozas de matorral y cavedas.

Dichos montes no han sido ocupados por la repoblación forestal y siguen en los mismos aprovechamientos.

RESULTANDO.- no se recibió ninguna reclamación contra la clasificación del citado monte.

RESUELTO.- en cumplimiento del acuerdo del Jurado de fecha 30 de octubre de 1.978, en el apartado 12, se requirió el Ayuntamiento de Bóveda, para que ampliara información sobre el verdadero nombre y delimitación de los montes.

RESULTANDO.- Se recibió escrito del Sr. Alcalde de Bóveda fecha 17 de octubre de 1.978, en el que dice que los nombres de los montes de la parroquia de Villarbuja son:

"PEBALBA, y ALBEIRO, PICO CASTRO DE REY Y ESCACHELADA, GRAMA, CRICAL, SIERRA DE BIRETA Y OJA".

Cumplimentando lo ordenado por el Jurado Provincial, en sesión de 30 de octubre de 1.978.

RESULTANDO.- Que en la instrucción del expediente de clasificación, se han cumplido los trámites y formalidades que establece la Ley de Montes vecinales en mano común de 27 de julio de 1.968, y su Reglamento de 26 de febrero de 1.970, así como la Ley de Procedimiento Administrativo de 17 de julio de 1.958.

Vistas las citadas Leyes y Reglamento y disposiciones de pertinente aplicación.

CONSIDERANDO.- Que el Jurado Provincial de Montes vecinales en mano común, tiene competencia y jurisdicción para conocer del expediente, el cual fué promovido por la Administración forestal, con capacidad y legitimación para ello, habiéndose formulado la iniciación y tramitación del expediente en lugar, forma y tiempo, todo ello a tenor de lo dispuesto en los artículos 10 y 11 de la Ley de Montes vecinales en mano común y 10 y 18 de su Reglamento a saber:

a) Que su pertenencia está atribuida a determinados vecinos agrupados en aldeas, lugares o parroquias, en calidad de tales en predivisión con independencia de su origen en comunidad germánica o mano común, b) Que tal comunidad de vecinos no esté constituida formalmente en entidad municipal.

CONSIDERANDO.- Que el monte "GRAMA Y REBALDA", está perfectamente identificado, tanto por el Ayuntamiento de Bóveda como por la Administración forestal, y en tal concepto fué conocido, asimismo fué identificado, por los vecinos que comparecieron en el expediente de investigación unido, los cuales se considerarán con derecho a los aprovechamientos que sobre el citado monte puedan obtenerse a partes iguales.

CONSIDERANDO.- Que cualquiera que hubiese sido la propiedad de montes tiempo atrás los efectos de la prescripción extraordinaria regulada, por el artículo 1.959, del Código Civil, legitiman la titularidad de los actuales aprovechadores.

Este Jurado Provincial a la vista de los antecedentes y consideraciones reseñadas, ha acordado:

1º.- Clasificar el monte "PEBALBA Y ALBEIRO, PICO, CASTRO DE REY, ESCACHELADA, GRAMA, CRICAL, SIERRA DE BIRETA Y OJA" perteneciente a los vecinos de la parroquia de Villarbuja, Ayuntamiento de Bóveda.

2º.- Que se emita certificación de la resolución firme de este Jurado al Registrador de la Propiedad, para la inscripción del monte a nombre de la comunidad titular, del mismo a tenor de lo dispuesto en el apartado a) del artículo 30 del Re-

glamento de Montes Vecinales en Mancomunidad.

~~Ampliado~~

Carbón

una

hump

hall

~~W~~

~~W~~

subvenciones

Prov.	Munic.	Cantidad Prop.	N.º monte
LU	8	14	1

CLAVE DEL MONTE

3.- ESTADO FISICO

Ref. Índice

3.1 SITUACION. ALTITUD. ACCESOS.

Estos montes de la parroquia de VILLARBUJAN estan formados por dos parcelas independientes, separadas entre sí por las fincas particulares de los valles; "GRAMEA" en la zona E. limitando con términos municipales de Paradela y de Incio y "PENALBA" en la esquina N.O. del término parroquial, limitando con monte de la parroquia de Remesar y término municipal de Paradela.

Están formados por laderas y lomás que ocupan los puntos más accidentados del término parroquial, con pendientes relativamente fuertes; las altitudes oscilan entre los 525 y 718 m.

Los únicos accesos directos son los caminos de servicio desde los pueblos.

3.2 SUPERFICIE.

En conjunto, 91 Has., obtenidas mediante planimetrado sobre 1/25.000.

3.3 LINDEROS.

Los del término parroquial son:

N.- Término municipal de Paradela.

E.- Término municipal de Incio.

S.- Términos y montes de la parroquia de Rubián S. Pedro Felix.

Prov.*	Munic.*	Cantidad Prop.*	N.º monte
LU	8	14	1

Ref.º Índice

CLAVE DEL MONTE

3.3

0.- Términos y montes de la parroquia de Remesar.

3.4

DESCRIPCION DEL PERIMETRO.

El perímetro del término redondo de la parroquia de VILLARBUJAN, comprendiendo los montes "GRAMEA" y "PENALBA", las fincas particulares y los mismos pueblos, puede describirse empezando por el extremo N.O. en Pena Grande, donde concurren con estos montes los de la parroquia de Remesar y el término municipal de Paradela.

Por el N. divide con término municipal de Paradela siguiendo la mojonera hacia el E. desde Pena Grande a Penas Negras.

Por el E. divide con término municipal de Incio desde Penas Negras siguiendo la mojonera hacia el S.E. por Pena Redonda hasta el límite con términos de la parroquia de Rubián S. Pedro Felix.

Por el S. divide con términos y montes de la parroquia de Rubián citada, cruzando hacia el O. el arroyo Remisquedo y subiendo a Campaza la Vella.

Por el O. divide con términos y montes de la parroquia de Remesar desde Campaza la Vella subiendo hacia el N.O. por la loma de Penedo Corvo hasta Pena Grande, donde se comenzó.

3.5

OBSERVACION SOBRE LIMITE CON FINCAS PARTICULARES

El límite de estos montes de la parroquia de VILLARBUJAN con fincas particulares no puede ser muy preciso si se tiene en cuenta que éstas han invadido terrenos de monte que han sido parcelados. Se ha llegado onc los límites de éste hasta donde existe seguridad o duda razonable de que pueda pertenecer al monte de referencia.



Lucía Belver Quiroga, secretaria do Xurado Provincial de Montes Veciñais en Man Común de Lugo,

CERTIFICO:

Que na sesión celebrada polo xurado provincial o día **8 de novembro de 2018**, figura o seguinte acordo:

Monte PENALBA E ALBERÍO, PICO, CASTRO DE REI E ESCACHELADA, GRAMEA, CRICHAL, SERRA DA EIREITA E CHÁ (expediente 52/78), pertencente aos veciños da parroquia de VILARBUXÁN no termo municipal de BÓVEDA, e monte DE CERVELA (expediente 133/75), pertencente aos veciños da parroquia de CERVELA, no termo municipal de O INCIO. O día 4 de xuño de 2018, ten rexistro de entrada un escrito de José Manuel Rodríguez Rodríguez, como presidente da comunidade de Vilarbuxán, achegando un acordo de deslindamento de avinza practicado entre estas comunidades, en canto ás liñas divisorias que separan os dous montes, aprobado mediante acto conciliatorio celebrado o 25 de maio de 2018, perante o Xulgado de Paz de Bóveda; xuntan acta do deslindamento, planos topográficos, acta de conciliación levantada no Xulgado e certificacións de aprobación por parte das comunidades implicadas. Dado traslado do devandito deslindamento ao Servizo de Montes, o 15 de xuño de 2018 emite un informe (núm. 54/18) no que se especifican as modificacións de superficie que se producen como consecuencia da avinza. O monte PENALBA E ALBERÍO, PICO, CASTRO DE REI E ESCACHELADA, GRAMEA, CRICHAL, SERRA DA EIREITA E CHÁ queda cunha superficie de 104 hectáreas, e o monte DE CERVELA, cunha superficie de 290 hectáreas. Examinada a documentación presentada, o Xurado, por unanimidade, ACORDA aprobar o deslindamento por avinza practicado, e proceder ás oportunas modificacións nos expedientes respectivos.

Para que conste, expido este certificado co visto e praxe da xefa territorial da Consellería do Medio Rural, presidenta do xurado.

af)





Lucía Belver Quiroga, secretaria do Xurado Provincial de Montes Veciñais en Man Común de Lugo,

CERTIFICO:

Que na sesión celebrada polo xurado provincial o día **8 de novembro de 2018**, figura o seguinte acordo:

Monte PENALBA E ALBERÍO, PICO, CASTRO DE REI E ESCACHELADA, GRAMEA, CRICHAL, SERRA DA EIREITA E CHÁ (expediente 52/78), pertencente aos veciños da parroquia de VILARBUXÁN, e monte DE RUBIÁN (expedientes 48/78 e 8/2015), pertencente aos veciños da parroquia de RUBIÁN, ambos no termo municipal de BÓVEDA. O día 4 de xuño de 2018, ten rexistro de entrada un escrito de José Manuel Rodríguez Rodríguez, como presidente da comunidade de Vilarbuxán, achegando un acordo de deslindamento de avinza practicado entre estas comunidades, en canto ás liñas divisorias que separan os dous montes, aprobado mediante acto conciliatorio celebrado o 25 de maio de 2018, perante o Xulgado de Paz de Bóveda; xuntan acta do deslindamento, planos topográficos, acta de conciliación levantada no Xulgado e certificacións de aprobación por parte das comunidades implicadas. Dado traslado do devandito deslindamento ao Servizo de Montes, o 10 de xullo de 2018 emite un informe (núm. 53/18) no que se especifican as modificacións de superficie que se producen como consecuencia da avinza. O monte PENALBA E ALBERÍO, PICO, CASTRO DE REI E ESCACHELADA, GRAMEA, CRICHAL, SERRA DA EIREITA E CHÁ queda cunha superficie final de 83 hectáreas (tendo en conta a avinza practicada con Cervela), e o monte DE RUBIÁN, cunha superficie de 99 hectáreas. Examinada a documentación presentada, o Xurado, por unanimidade, ACORDA aprobar o deslindamento por avinza practicado, e proceder ás oportunas modificacións nos expedientes respectivos.

Para que conste, expido este certificado co visto e praxe da xefa territorial da Consellería do Medio Rural, presidenta do xurado.

ag)



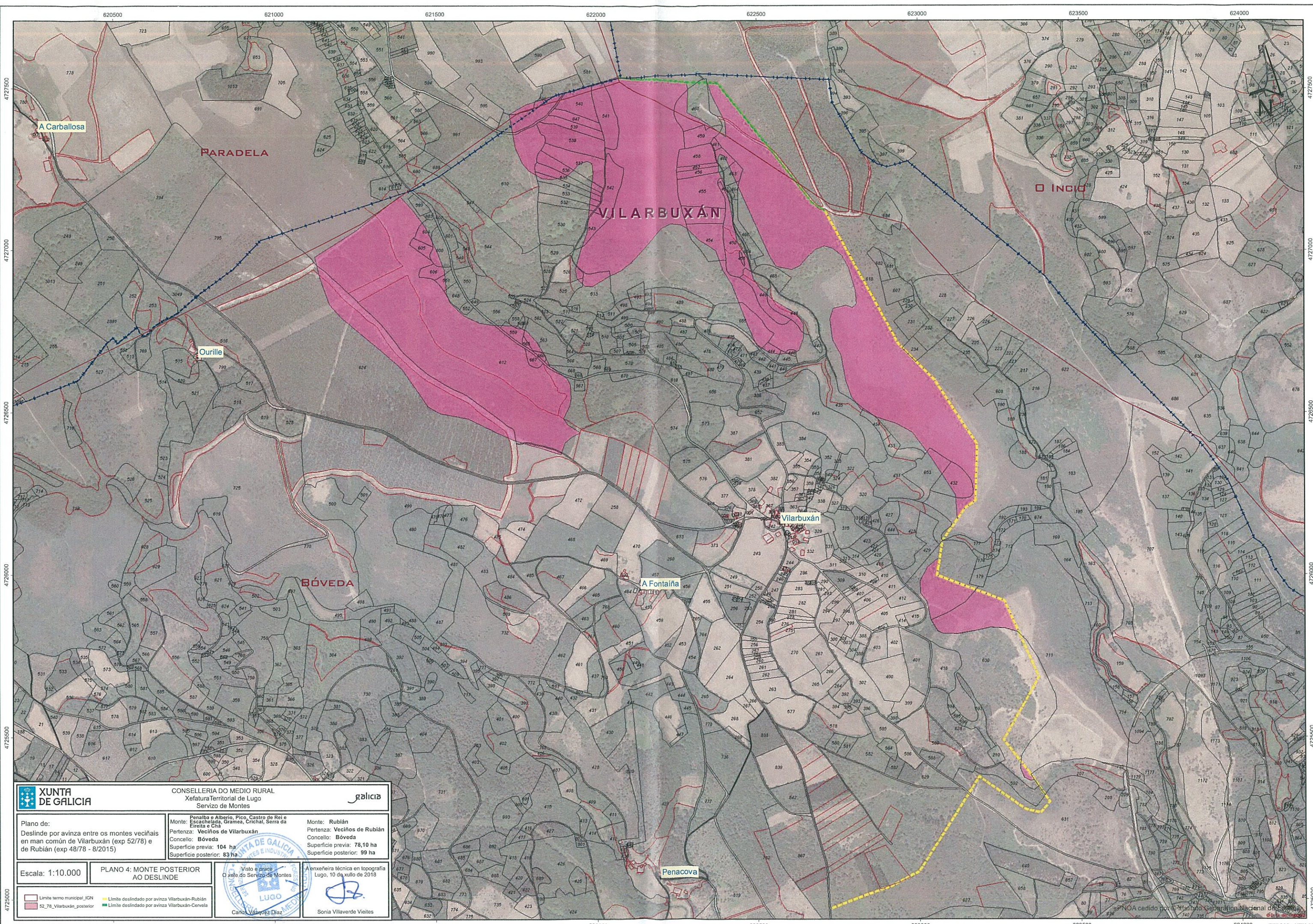

A Carballosa

PARADELA

VILARBUXÁN

O INGIO

Ourille

BÓVEDA

Vilarbuxán

A Fontaiña

Penacova

<p>XUNTA DE GALICIA</p>	<p>CONSELLERÍA DO MEDIO RURAL Xefatura Territorial de Lugo Servizo de Montes</p>		
	<p>Plano de: Deslinde por avinza entre os montes veciñais en man común de Vilarbuxán (exp 52/78) e de Rubián (exp 48/78 - 8/2015)</p>	<p>Monte: Penalba e Alberio, Pico, Castro de Rei e Escachelada, Grames, Crial, Serra da Eireita e Cha Pertenza: Veciños de Vilarbuxán Concello: Bóveda Superficie previa: 104 ha Superficie posterior: 83 ha</p>	
<p>Escala: 1:10.000</p>	<p>PLANO 4: MONTE POSTERIOR AO DESLINDE</p>	<p>Visto e prace O xefe do Servizo de Montes</p>	<p>A ensaieira técnica en topografía Lugo, 10 de xullo de 2018</p>
<p>Limite termo municipal_IGN</p>	<p>Limite deslindeado por avinza Vilarbuxán-Rubián</p>		
<p>52_78_Vilarbuxán_posterior</p>	<p>Limite deslindeado por avinza Vilarbuxán-Cervela</p>		



Lucía Belver Quiroga, secretaria do Xurado Provincial de Montes Veciñais en Man Común de Lugo,

CERTIFICO:

Que na sesión celebrada polo xurado provincial o día **27 de marzo de 2019**, figura o seguinte acordo:

Monte PENALBA E ALBERÍO, PICO, CASTRO DE REI E ESCACHELADA, GRAMEA, CRICHAL, SERRA DA EIREITA E CHÁ (expediente 52/78), pertencente aos veciños da parroquia de VILARBUXÁN, do concello de BÓVEDA. Como consecuencia da entrada en vigor da Lei 7/2012 de montes de Galicia, e coa finalidade de levar a cabo o establecido na Disposición transitoria décimo terceira, con respecto á revisión de esbozos de montes veciñais en man común, o Xurado, na reunión celebrada o 17 de setembro de 2012, acordou solicitar do Servizo de Montes a realización de propostas de revisión e elaboración de cartografías actualizadas dos montes veciñais da provincia susceptibles de tal adecuación. O 4 de xuño de 2018, tivo entrada escrito presentado por José Manuel Rodríguez Rodríguez, no que solicita que se proceda á revisión do esbozo conforme á documentación que achega. O 17 de xullo de 2018, o Servizo de Montes, elabora unha proposta de novo esbozo (núm. 52/18) para o monte PENALBA E ALBERÍO, PICO, CASTRO DE REI E ESCACHELADA, GRAMEA, CRICHAL, SERRA DA EIREITA E CHÁ, nos termos que no dito informe se describen, quedando cunha superficie de 124,2 hectáreas, de conformidade coa nova cartografía. Examinada a devandita proposta, o Xurado, por unanimidade, ACORDA aceptala e proceder á oportuna incorporación do esbozo ao expediente, e constancia a nivel do Rexistro de Montes Veciñais en Man Común, de conformidade co dito.

Para que conste, expido este certificado co visto e praxe da xefa territorial da Consellería do Medio Rural, presidenta do xurado.



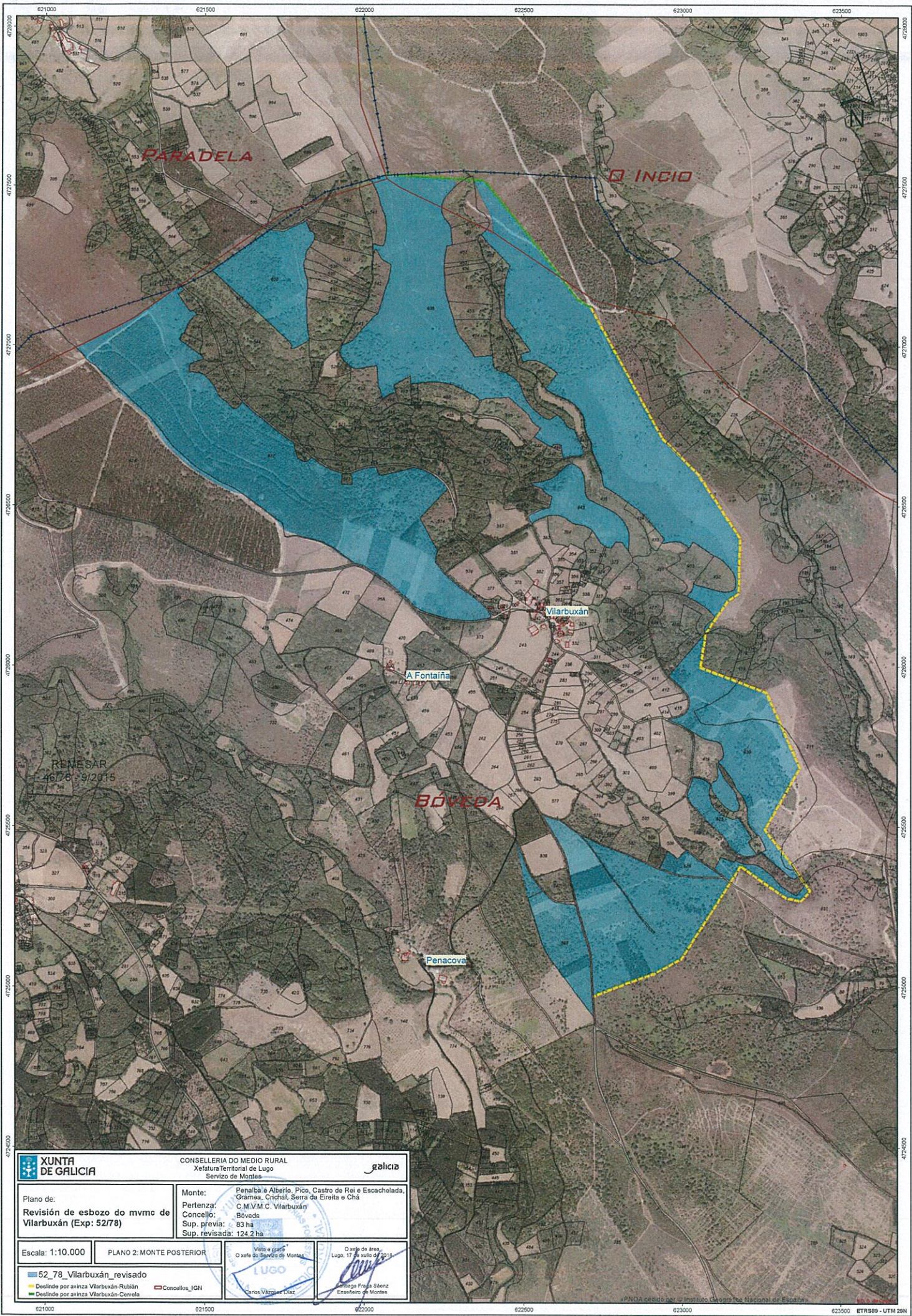

XUNTA DE GALICIA		CONSELLERÍA DO MEDIO RURAL Xefatura Territorial de Lugo Servizo de Montes		
Plano de: Revisión de esbozo do mvmo de Vilarbuxán (Exp: 52/78)		Monte: Penalbá e Alberío, Pico, Castro de Rei e Escachelada, Gramoa, Chichal, Serra da Eireita e Chá Pertenza: C.M.V.M.C. Vilarbuxán Concello: Boveda Sup. previa: 83 ha Sup. revisada: 124,2 ha		
Escala: 1:10.000		PLANO 2: MONTE POSTERIOR		
52_78_Vilarbuxán_revisado Destilnde por avinza Vilarbuxán-Rublán Destilnde por avinza Vilarbuxán-Cervela		Concellos_IGN Carlos Vázquez Díaz Encarregado Fraga Sáenz Enxeñeiro de Montes		