

JURADO PROVINCIAL
DE
MONTES VECINALES EN MANO COMÚN
LUGO

35/79

En la ciudad de Lugo a día primero de diciembre de mil novecientos ochenta, reunido el Jurado Provincial de Montes Vecinales en Manó Común, en la Sala de Juntas del Gobierno Civil, acordó la clasificación, del monte, "GRANDAS DE ABILLEIRA, CADAVAL Y PICOTE", como monte vecinal en mano común, a tenor de la siguiente resolución:

Visto, en el día de la fecha el expediente de clasificación, del monte, "GRANDAS DE ABILLEIRA, CANAVAL Y PICOTE", expediente, n.º 35/79, del ayuntamiento de Castro de Rey, ha promovido a instancia de la Administración Forestal y,

RESULTANDO .- que con fecha, 18 de junio de 1.979, el Jurado Provincial de Montes Vecinales en Manó Común, acordó la iniciación y tramitación del expediente de clasificación, del monte, "GRANDAS DE ABILLEIRA, CANAVAL Y PICOTE", designando como Instructor al Vocador DON MANUEL MARTINEZ GARRIDO.

RESULTANDO .- que con fecha, 23 de julio de 1.979, se dictó, providencia, por la que se da comienzo al expediente, de clasificación, n.º 35/79, poniendo por cabeza del mismo, copia de acuerdo del Jurado Provincial, y la documentación aportada.

RESULTANDO .- que con fecha, 23 de julio de 1.979, se dictó, providencia, acordando requerir al ayuntamiento de Castro de Rey, para que aportare:

a) Certificación, del registro de la propiedad, relativa, a la inscripción, del monte, "GRANDAS DE ABILLEIRA, CANAVAL Y PICOTE", de los 14, sito en la parroquia de Duarcos. b) Certificación, del inventario de Bienes Municipales, relativa, al monte, "GRANDAS DE ABILLEIRA, CANAVAL Y PICOTE", c) Certificación, del acuerdo, municipal, relativo, al consorcio, con la Administración, forestal, para la repoblación de dicho monte.

RESULTANDO .- que con fecha, 23 de julio de 1.979, se acordó, recibir, de la Administración Forestal, I.C.O.N.A., certificación, relativa, a si el monte, "GRANDAS DE ABILLEIRA, CANAVAL Y PICOTE", figura incluido, en el Catálogo de los de Utilidad Pública, de la provincia de Lugo.

RESULTANDO .- que con fecha 23 de julio de 1.979, se remitió, e dicto, al ayuntamiento de Castro de Rey, poniendo en conocimiento de todos los interesados, la incoación del presente expediente de clasificación, a finde que pudieran comparecer e intervenir en él, en defensa de sus derechos e intereses.

RESULTANDO .- que con fecha, 28 de septiembre de 1.979, se recibió, certificación, del Instituto Nacional, para la Conservación, de la Naturaleza, en la que consta, que el monte, "GRANDAS DE ABILLEIRA, CANAVAL Y PICOTE", sito en la parroquia de Duarcos, ayuntamiento de Castro de Rey, no forma parte de los incluidos en el catálogo de los de utilidad pública de la provincia de Lugo.

RESULTANDO .- que con fecha, 16 de junio de 1.980, se recibió, certificación, del ayuntamiento de Castro de Rey, en la que consta, que en el inventario de Bienes Municipales, aparece un monte denominado, "GRANDA DE ABILLEIRA", otro, denominado, "GRANDA DO PICOTE", Y "GRANDA DE CANAVAL".

Asimismo, certifica, que no aparece, inscripto, en el Registro,

RESULTADO .- Que con fecha, 16 de junio de 1.980, se recibió, certificación del ayuntamiento de Castro de Rey, en la, - que consta, que el edicto, permaneció expuesto al público, en - los lugares de costumbre durante el tiempo correspondiente.

RESULTADO .- No se recibió, ninguna reclamación, contra, la clasificación del citado monte.

RESULTADO .- que en el expediente, de investigación, que figura unido, en cuerda física, consta, comparecencia de vecinos de la parroquia de Duencos, que manifiestan:

Que en términos, de esta parroquia, comprendidos, dentro de los linderos que se citan, hay unos montes con muchos nombres, que en general pueden ser llamados, "GRANDA DE CANAVAL" "GRANDA DE ABILLEIRA", Y "GRANDA DE PICOTE", que desde tiempo inmemorial, están en la posesión del común, de vecinos de, - la parroquia que los aprovechó, mancomunadamente, para pastoreo de matorral y cavadas para siembra.

Estos montes, no han sido ocupados, por la repoblación forestal, los aprovechamientos vecinales se hacen por tenzas, para, cada vecino, salvo en unas 12 Ha. de la Granda de Abilleira, - que no han sido parceladas. En la Granda de Canaval, también - queda, monte sin tenzas.

RESULTADO .- que en la instrucción, del expediente de clasificación, se han cumplido los trámites y formalidades que establece la Ley de Montes vecinales en mano Común, de 27 de julio de 1.968, y su Reglamento de 26 de febrero de 1.970, así como - la Ley de Procedimiento Administrativo de 17 de julio de 1.958. - vistas las citadas Leyes y Reglamento y disposiciones de, - pertinente aplicación.

CONSIDERANDO .- Que el Jurado Provincial, de Montes Vecinales en mano Común, tiene competencia y jurisdicción, para conocer del expediente, el cual fué promovido por la Administración forestal, con capacidad y legitimación para ello, habiéndose formulado, la iniciación y tramitación del expediente, en - lugar, forma y tiempo, todo ello a tenor de lo dispuesto, en - los artículos 10 y 11 de la Ley de Montes Vecinales en mano Común, y 10 y 18 de su Reglamento.

CONSIDERANDO .- que para determinar si un monte, merece, la calificación, de vecinal en mano común, se hace preciso, concretar, si en él mismo, concurren, los requisitos reales, que, establecen la Ley de Montes Vecinales en mano Común, de su artículo 1º, así como el artículo 1º, de su Reglamento a saber:

a) Que su pertenencia, está atribuida, a determinados vecinos, agrupados, en aldeas, lugares o parroquias, en calidad de tales, en proindivisión, con independencia de su origen, en comunidad germánica o mano común, b) Que tal comunidad de vecinos no esté constituida formalmente, en entidad municipal.

CONSIDERANDO .- Que el monte, "GRANDAS DE ABILLEIRA, CANAVAL Y PICOTE", está, perfectamente, identificado, tanto por el ayuntamiento de Castro de Rey, como por la Administración Forestal, y en tal concepto, fué consorciado, asimismo, fué identificado, por los vecinos que comparecieron en el expediente de investigación unido, los cuales se consideran con derecho a los aprovechamientos, que sobre el citado monte, pueden obtenerse, a partes iguales.

CONSIDERANDO .- que cualquiera, que hubiese, sido, la propiedad de monte, en tiempos remotos, los efectos de la prescripción, extraordinaria regulada, por el artículo 1.959 del Código Civil, legitiman la titularidad de los actuales aprovechadores,

-Este Jurado Provincial, a la vista, de los antecedentes, y - consideraciones, reseñadas, ha acordado:

1º .- Clasificar, el monte, "GRANDAS DE ABILLEIRA, CANAVAL Y PICOTE", como monte vecinal en mano común, perteneciente a los vecinos de la parroquia de Duencos, parroquia de Duencos del ayuntamiento de Castro de Rey.

2º .- que se emita, certificación, de la resolución, firme, de este, Jurado al Registrador de la propiedad, para la inscripción

ción del monte, a nombre de la comunidad titular del mismo, a tenor de lo dispuesto, en el apartado, a) del artículo 30, del Reglamento de Montes Vecinales en mano Común.



Subcomisario
Luis

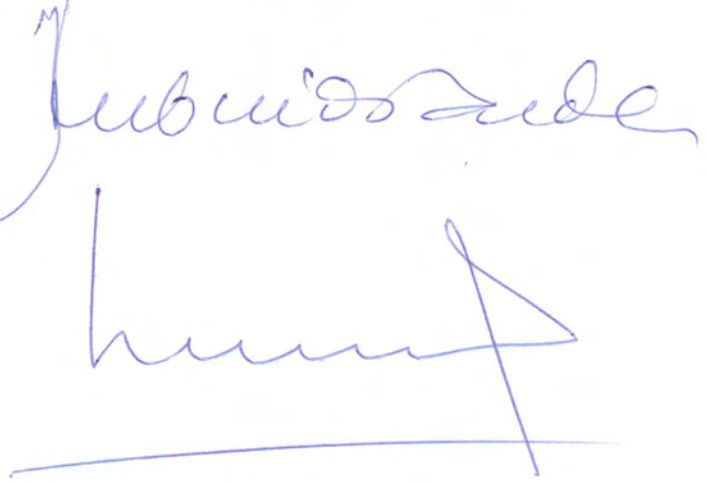

Prov.º	Munic.º	Comunidad Prop.º	N.º monte
L.L.	10	8	1

CLAVE DEL MONTE

3.- ESTADO FISICO

Ref. Índice

3.1 SITUACION, ALTITUD, ACCESOS.

Estos montes de la parroquia de DUANCOS están formados por tres parcelas independientes, separadas entre sí por las fincas particulares del censo de la parroquia:

- "GRANDA DE ABILLEIRA" en la esquina N.O. del término parroquial, bajando desde la carretera de Lugo-Ribadeo hasta Medorras.
- "GRANDA DE CANAVAL", en la margen derecha del río de Rozas, ocupando la esquina S.E. del término parroquial.
- "GRANDA DE PICOTE", en la margen derecha del mismo río de Rozas, enclavada entre fincas particulares.

El terreno es poco accidentado y de pendientes muy suaves; prácticamente llano en "Granda de Abilleira"; las altitudes oscilan entre los 450 y 581 m.

Tienen acceso por los caminos de servicio desde los pueblos, enlazados con la carretera de Lugo-Ribadeo.

3.2 SUPERFICIE.

En conjunto, 108 Has., obtenidas mediante planimetrado sobre 1./25.000.

3.3 LINDEROS.

Los del término parroquial son:

N.º Términos y montes de la parroquia de MOMBDRIZ.

Prov. *	Munic. *	Localidad Prov. *	N.º monte
LU	10	8	1

Ref. Índice

CLAVE DEL MONTE

3.3

- E.- Términos y montes de la parroquia de Orizón.
- S.- Río Rozas, dividiendo con término municipal de Lugo.
- O.- Monte "Granda de Abilleira" de la parroquia de Sumpín.

3.4

DESCRIPCION DEL PERIMETRO.

Los únicos límites destacables en el perímetro de estos montes de la parroquia de DUANCOS son:

- El "GRANDA DE ABILLEIRA" divide por el N. con el del mismo nombre de la parroquia de Mondriz desde Madorras, cruzando hacia el E. según una línea de marcos en dirección entre Ancado y Abilleira hasta las fincas particulares. Por el O. divide también con monte del mismo nombre de la parroquia de Sumpín, desde Madorras siguiendo hacia el S. según una línea de marcos hasta las cercadas cercanas a la carretera de Lugo a Ribadeo. Por el resto sigue el cierre de las fincas particulares llegando a la citada carretera.
- El "GRANDA DE DANAVEL" divide por el E. con monte de la parroquia de Orizón según la cumbre de la loma que divide aguas entre parroquias por Arrilleiros y Pena da Lebre bajando hacia el S.O. hasta el río de Rozas. Llega a este río en algún punto por el O. y por el resto sigue los cierres de las fincas particulares.

3.5

OBSERVACION SOBRE LIMITE CON FINCAS PARTICULARES

El límite de estos montes con fincas particulares no puede ser muy preciso si se tiene en cuenta que algunas de éstas ocupan antiguos terrenos del monte comunal. En consecuencia, se ha llegado con los límites de éste hasta donde hay seguridad o duda razonable de que puede pertenecer al mismo.

En el caso de que estos montes fueran calificados como vecinales en mano común tal vez fuera necesario un deslinde con tales fincas.

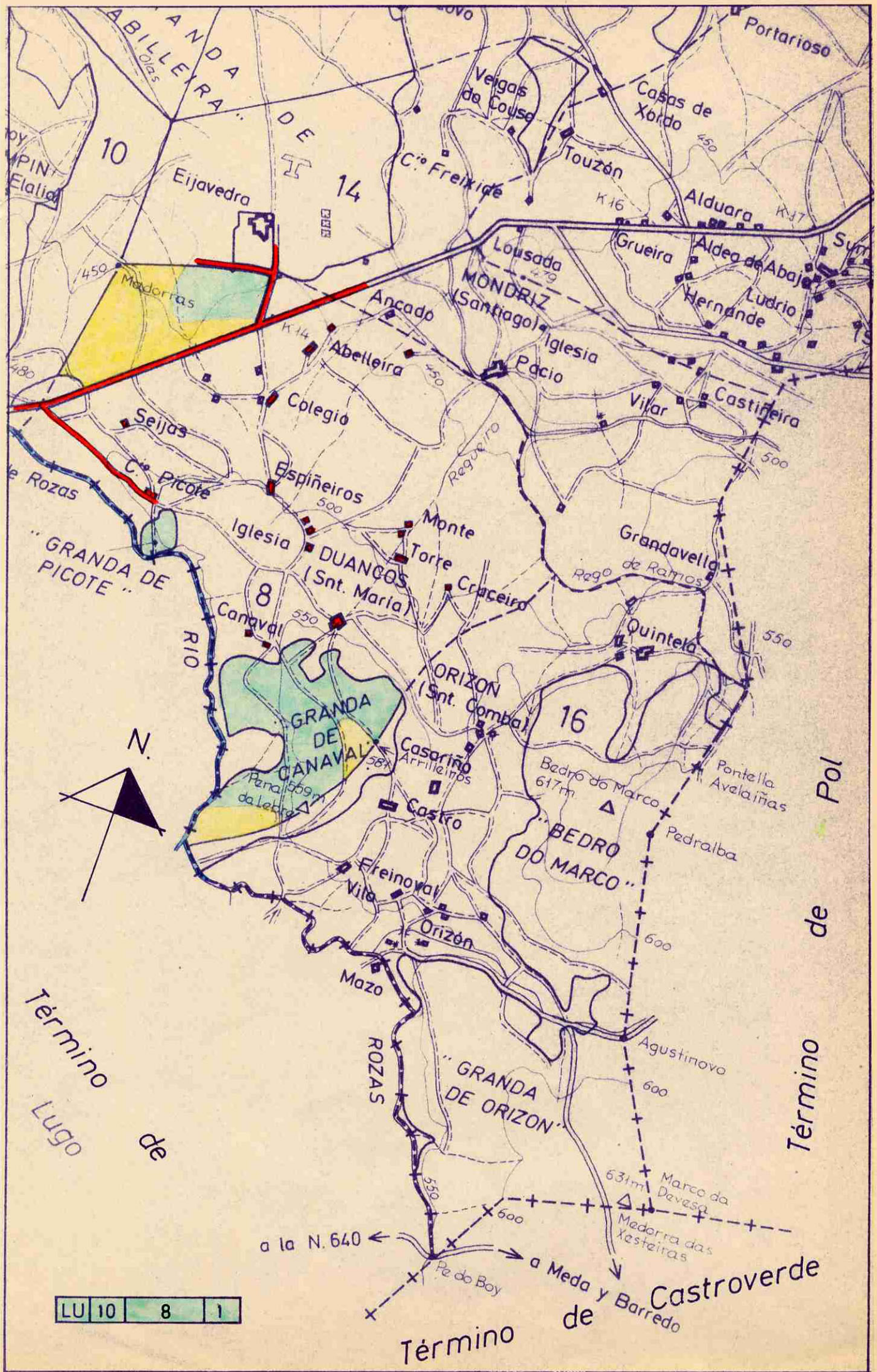



DONA LUCÍA BELVER QUIROGA, SECRETARIA DO XURADO PROVINCIAL DE MONTES VECIÑAIS EN MAN COMÚN,

CERTIFICA:

Que na sesión celebrada polo Xurado Provincial coa data do catorce de decembro de dous mil once, figura o acordo seguinte:

<< 3. Varios:

- h) Monte **GRANDAS DE ABILLEIRA, CANABAL e PICOTE** (expediente 35/79), pertencente aos veciños da parroquia de **DUANCOS**, no termo municipal de **CASTRO DE REI**, e clasificado como veciñal en man común por resolución do Xurado Provincial con data 1 de decembro de 1980 e Monte **GRANDA DE ORIZON, BEDRO DO MARCO e GRANDA DE CANABAL** (expediente 38/79), pertencente aos veciños da parroquia de **ORIZON**, no termo municipal de **CASTRO DE REI**, e clasificado como veciñal en man común por resolución do Xurado Provincial con data 1 de decembro de 1980. Con data 31 de agosto de 2011 tivo entrada escrito asinado por **D. CESAR IRIMIA LOMBAO**, como presidente da xunta reitora de Orizón, dando traslado dun acordo de **deslinde de avinza** practicado entre estas comunidades, en canto ás liñas divisorias que separan os dous montes, aprobado mediante acto conciliatorio celebrado o 28 de xuño de 2011, perante o Xulgado de Paz de Castro de Rei; xuntan acta do deslinde, planos topográficos, acta de conciliación levantada no Xulgado e certificacións de aprobación por parte das comunidades implicadas. Dado traslado do devandito deslinde ao Servizo de Montes, recíbese nota interior, con data 1 de decembro de 2011, na que se especifican as modificacións da superficie que se producen como consecuencia da avinza, quedando o monte **GRANDAS DE ABILLEIRA, CANABAL e PICOTE**, cunha superficie de 86 hectáreas, 75 áreas e 93 centiáreas, e o monte **GRANDA DE ORIZON, BEDRO DO MARCO e GRANDA DE CANABAL**, cunha superficie de 291 hectáreas, 51 áreas e 44 centiáreas. Examinada a documentación referida, o Xurado, por unanimidade, **ACORDA**, aceptando o deslinde practicado, proceder ás oportunas modificacións nos expedientes, e constancia a nivel do Rexistro de Montes Veciñais en Man Común, de conformidade co mesmo.

(...) >>

E para que conste, para a súa remisión a **María Josefa López López**, e sen prexuízo da ulterior aprobación da **ACTA** da sesión á que se fai referencia, expido a presente co V. e Pr. do Sr. Xefe Territorial da Consellería do Medio Rural, Presidente do Xurado, en Lugo, a dous de xaneiro de dous mil doce.

Vº e Pr.

**O XEFE TERRITORIAL
PRESIDENTE DO XURADO,**

Ramón Carballo Páez.



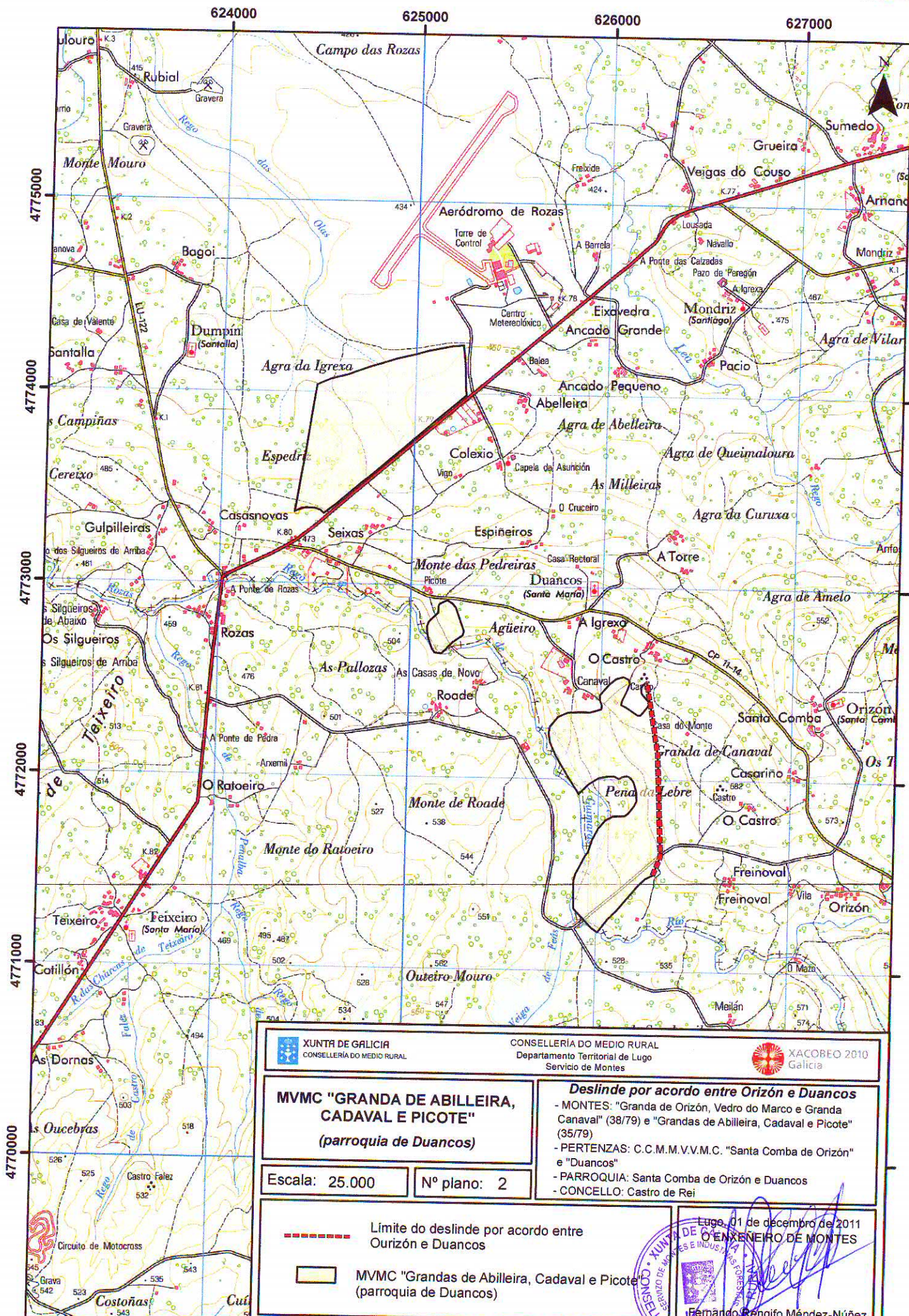

 XUNTA DE GALICIA
 CONSELLERÍA DO MEDIO RURAL

CONSELLERÍA DO MEDIO RURAL
 Departamento Territorial de Lugo
 Servicio de Montes

 XACOBEO 2010
 Galicia

**MVMC "GRANDA DE ABILLEIRA,
 CADAVAL E PICOTE"**
 (parroquia de Duancos)

Deslinde por acordo entre Orizón e Duancos
 - MONTES: "Granda de Orizón, Vedro do Marco e Granda
 Canaval" (38/79) e "Grandas de Abilleira, Cadaval e Picote"
 (35/79)
 - PERTENZAS: C.C.M.M.V.V.M.C. "Santa Comba de Orizón"
 e "Duancos"
 - PARROQUIA: Santa Comba de Orizón e Duancos
 - CONCELLO: Castro de Rei

Escala: 25.000 Nº plano: 2

 Limite do deslinde por acordo entre
 Ourizón e Duancos

 MVMC "Grandas de Abilleira, Cadaval e Picote"
 (parroquia de Duancos)

Lugo, 01 de decembro de 2011
 XUNTA DE GALICIA
 DEPARTAMENTO TERRITORIAL DE LUGO
 SERVICIO DE MONTES E INDUSTRIA FORESTAL

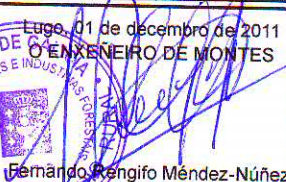
 Fernando Rengifo Méndez-Núñez



Lucía Belver Quiroga, secretaria do Xurado Provincial de Montes Veciñais en Man Común de Lugo,

CERTIFICO:

Que na sesión celebrada polo xurado provincial o día **27 de marzo de 2019**, figura o seguinte acordo:

Monte GRANDA DE ABILLEIRA, CANABAL E PICOTE (expediente 35/79), pertencente aos veciños da parroquia de DUANCOS, do termo municipal de CASTRO DE REI. O 23 de xaneiro de 2018, recíbese copia autenticada de sentenza firme ditada polo Xulgado de 1ª Instancia nº 1 de Lugo, do 7 de xuño de 2017, ditada no procedemento ordinario 858/2016, na que, estimando a demanda presentada declárase: << (...) 1- Que don José Fernández López es el legítimo propietario de la parcela con referencia catastral 27010A279001820000PH (...)

2- Que don José Ramón Táboas Sanfiz es el legítimo propietario, con carácter ganancial, de las siguientes parcelas catastrales: (...) 27010A279001770000PZ (...) 27010A021000060000GE (...) 27010A280000050000PA (...)

3- Que don José Ramón Táboas Sanfiz es el legítimo propietario, con carácter privativo, de la parcela con referencia catastral 27010A280000070000PY (...)

4- Que don Miguel Ángel López López es el legítimo propietario de la parcela con referencia catastral 27010A021001320000GX (...)

5- Que doña Mª Josefa López López es la legítima propietaria de las siguientes parcelas catastrales: (...) 27010A021000020000GD (...) 27010A279001790000PH (...) 27010A021000040000GI (...) >>. Dado traslado da documentación ao Servizo de Montes, o 17 de xaneiro de 2018 emítese informe (núm. 6/18), especificando as modificacións resultantes, nos termos que no dito informe se describen, quedando o monte GRANDA DE ABILLEIRA, CANABAL E PICOTE cunha superficie de 79,65 hectáreas. Achégase esbozo da situación actual do monte veciñal afectado. Examinada a devandita sentenza, o Xurado, por unanimidade, ACORDA dar cumprimento ao establecido nesta, e proceder ás correccións oportunas, coa incorporación do esbozo referido ao expediente de clasificación.

Para que conste, expido este certificado co visto e praxe da xefa territorial da Consellería do Medio Rural, presidenta do xurado.



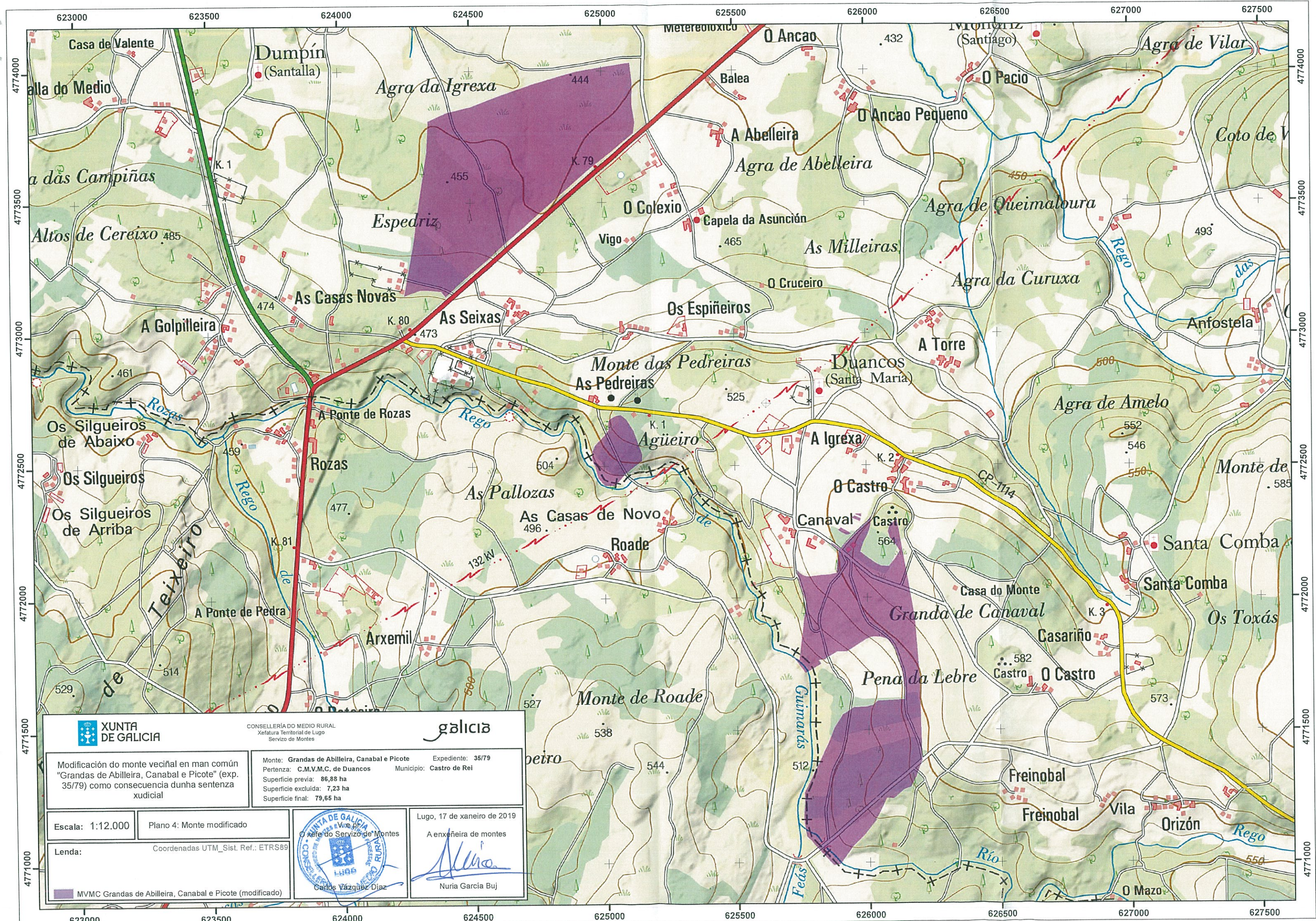

 XUNTA DE GALICIA		CONSELLERÍA DO MEDIO RURAL Xefatura Territorial de Lugo Servizo de Montes			
Modificación do monte veciñal en man común "Grandas de Abilleira, Canabal e Picote" (exp. 35/79) como consecuencia dunha sentenza xudicial		Monte: Grandas de Abilleira, Canabal e Picote Pertenza: C.M.V.M.C. de Duancos Superficie previa: 86,88 ha Superficie excluída: 7,23 ha Superficie final: 79,65 ha		Expediente: 35/79 Municipio: Castro de Rei	
Escala: 1:12.000	Plano 4: Monte modificado		Lugo, 17 de xaneiro de 2019		
Lenda:	Coordenadas UTM_Sist. Ref.: ETRS89		A enxeñeira de montes		
 MVMC Grandas de Abilleira, Canabal e Picote (modificado)					



Lucía Belver Quiroga, secretaria do Xurado Provincial de Montes Veciñais en Man Común de Lugo,

CERTIFICO:

Que na sesión celebrada polo xurado provincial o día **27 de xullo de 2020**, figura o seguinte acordo:

Monte GRANDAS DE ABILLEIRA, CANABAL E PICOTE (expediente 35/79), pertencente aos veciños da parroquia de DUANCOS no termo municipal de CASTRO DE REI. O 29.01.2019, recíbese copia autenticada de sentenza firme ditada polo Xulgado de 1ª Instancia nº 3 de Lugo, o 17.10.2018, no procedemento ordinario 400/18, na que, estimando a demanda presentada, se declara que o predio descrito no feito primeiro da demanda non pertence á comunidade de montes veciñal de Santa María de Duancos, senón aos demandantes. Dado traslado da documentación ao Servizo de Montes, emítese informe (núm. 2019_5), especificando as modificacións resultantes, nos termos que no dito informe se describen, quedando o monte GRANDAS DE ABILLEIRA, CANABAL E PICOTE cunha superficie de 78,7 hectáreas. Achégase esbozo da situación actual do monte veciñal afectado.

Examinada a devandita sentenza, o Xurado, por unanimidade, acorda dar cumprimento ao establecido nesta, e proceder ás correccións oportunas, coa incorporación do esbozo referido ao expediente de clasificación.

Para que conste, expido este certificado co visto e praxe da xefa territorial da Consellería do Medio Rural, presidenta do xurado.



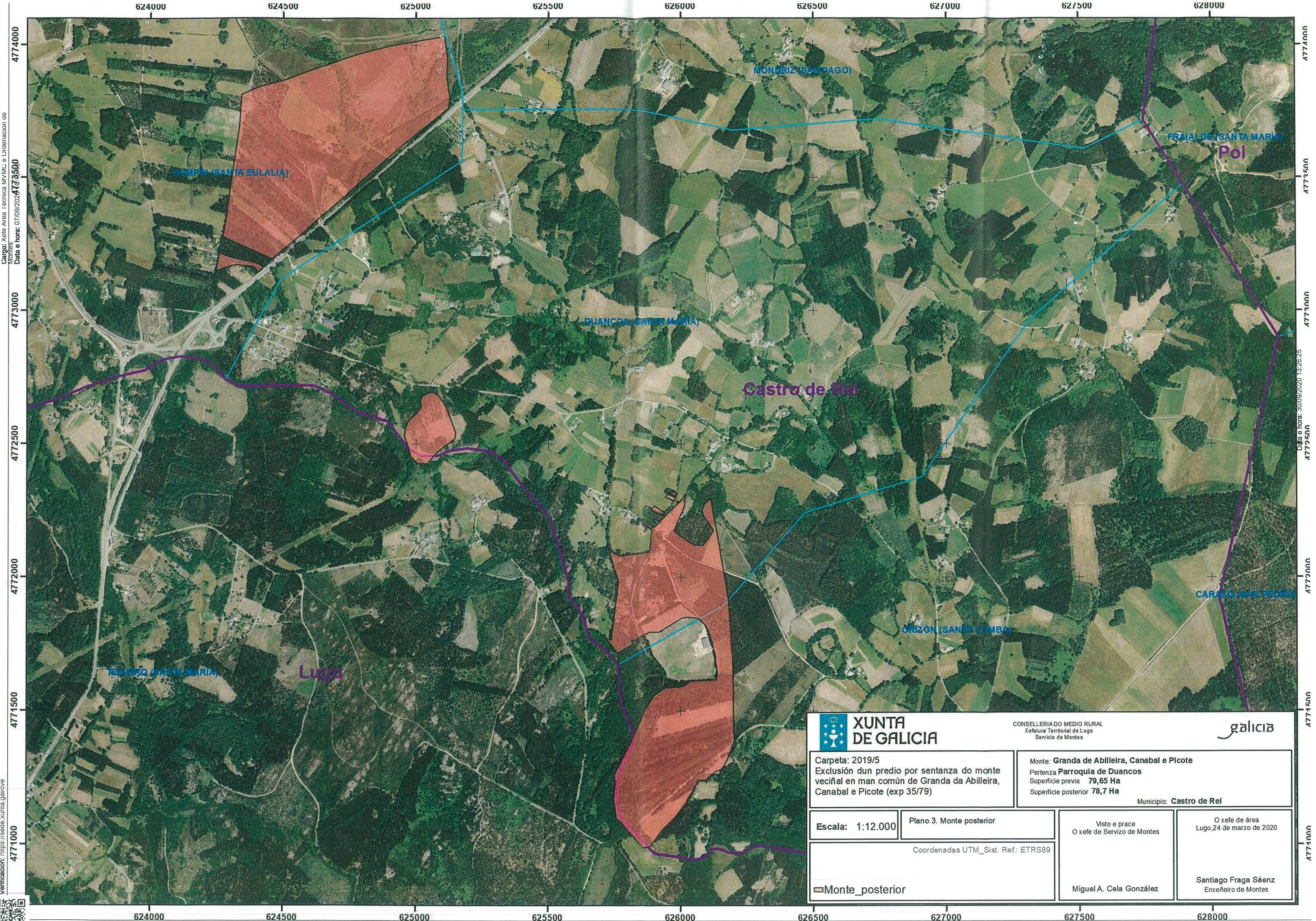



Cargos: Xefe Area Técnica MTVMC e Ordenación de Montes
 Data e hora: 07/09/2020 17:54:00

Verificación: <https://sece.xunta.gal/cve>

4774000
4773500
4773000
4772500
4772000
4771500
4771000

 XUNTA DE GALICIA		CONSELLERÍA DO MEDIO RURAL Xefatura Territorial de Lugo Servizo de Montes		
Carpeta: 2019/5 Exclusión dun predio por sentenza do monte veciñal en man común de Granda da Abilleira, Canabal e Picote (exp 35/79)		Monte: Granda de Abilleira, Canabal e Picote Pertenza Parroquia de Duancos Superficie previa 79,65 Ha Superficie posterior 78,7 Ha		Municipio: Castro de Rei
Escala: 1:12.000	Plano 3. Monte posterior	Visto e prace O xefe de Servizo de Montes	O xefe de área Lugo, 24 de marzo de 2020	
Coordenadas UTM_Sist. Ref.: ETRS89		Miguel A. Cela González	Santiago Fraga Sáenz Enxeñeiro de Montes	
				

624000 624500 625000 625500 626000 626500 627000 627500 628000

Lucía Belver Quiroga, secretaria do Xurado Provincial de Montes Veciñais en Man Común de Lugo,

CERTIFICO:

Que na sesión celebrada polo xurado provincial o día **4.6.2024**, figura o seguinte acordo:

Monte **Grandas de Abilleira, Canabal e Picote** (exp. 35/79), pertencente aos veciños da parroquia de Duancos, concello de **Castro de Rei**.

O día 16.22.2022 foi presentada unha copia da sentenza firme do 3.5.2022, ditada no procedemento ordinario 1041/2021 polo Xulgado de 1ª Instancia núm. 5 de Lugo. Así mesmo, consta un auto firme, do 10.6.2022, que completa o fallo. A sentenza estima integramente a demanda formulada e declara que os sesenta predios obxecto do procedemento xudicial non forman parte do MVMC de Duancos.

De acordo coa sentenza, o 18.4.2024, o Servizo de Montes emitiu un informe e planos (nº **2022_236**) nos que se especifican as modificacións resultantes no monte **Grandas de Abilleira, Canabal e Picote**, que pasa a ter unha superficie de **43,47 hectáreas**.

Examinada a sentenza, o xurado, por unanimidade, ACORDA dar cumprimento ao establecido nela e proceder ás correccións oportunas, coa incorporación do novo esbozo ao expediente.

Para que conste, expido este certificado co visto e praxe da presidenta do xurado.

Lugo, data da sinatura electrónica

A secretaria do xurado
Lucía Belver Quiroga

Visto e praxe
A presidenta do xurado
Mª Olga Iglesias Fontal



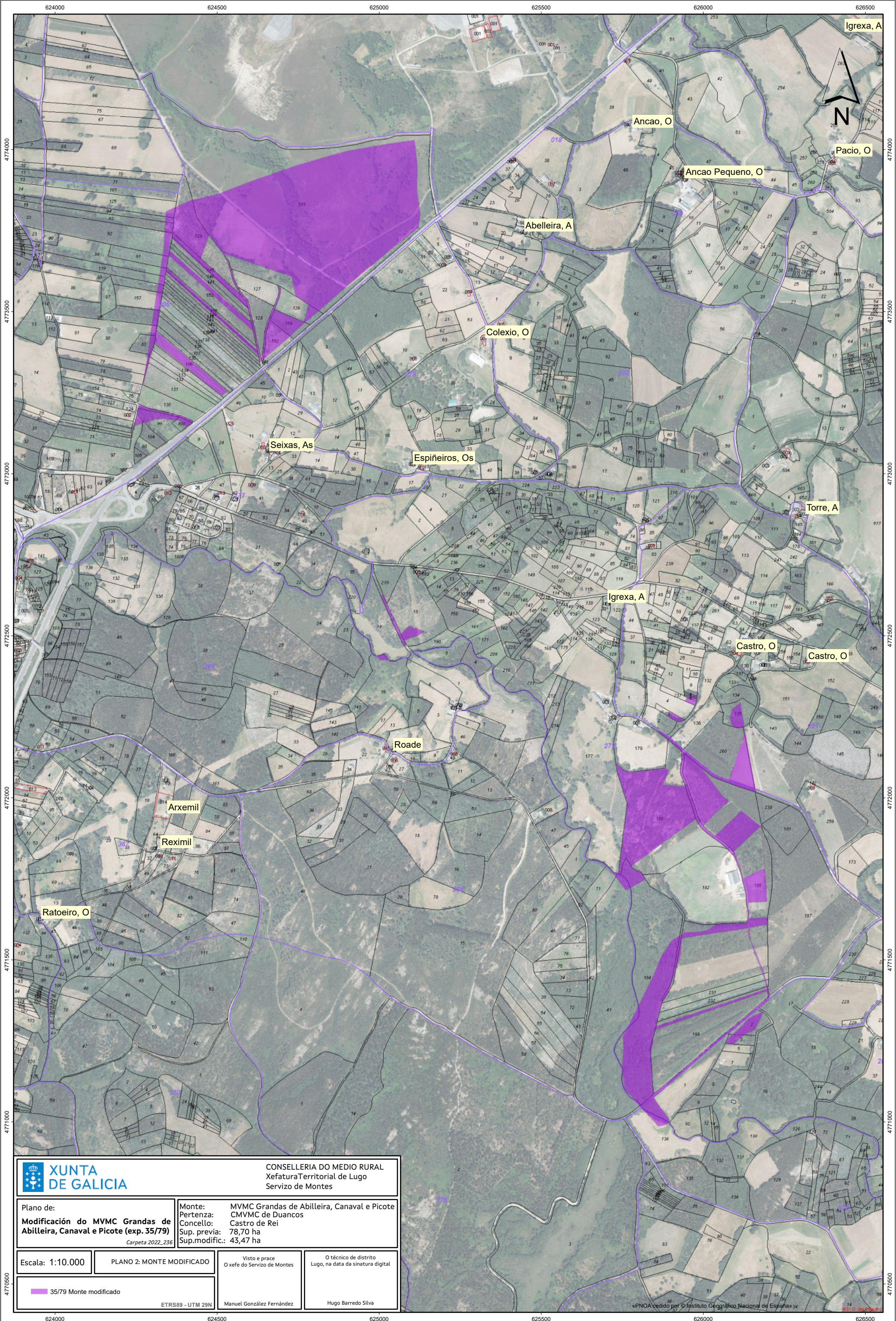

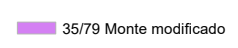
		CONSELLERÍA DO MEDIO RURAL Xefatura Territorial de Lugo Servizo de Montes	
Plano de: Modificación do MVMC Grandas de Abilleira, Canaval e Picote (exp. 35/79) <i>Carpeta 2022_236</i>		Monte: MVMC Grandas de Abilleira, Canaval e Picote Pertenza: CMVMC de Duancos Concello: Castro de Rei Sup. previa: 78,70 ha Sup.modific.: 43,47 ha	
Escala: 1:10.000	PLANO 2: MONTE MODIFICADO	Visto e prace O xefe do Servizo de Montes Manuel González Fernández	O técnico de distrito Lugo, na data da sinatura digital Hugo Barredo Silva
		ETRS89 - UTM 29N	

CVE: IUD9dCwgtUO
 Verificación: https://sede.xunta.gal/cve



Lucía Belver Quiroga, secretaria do Xurado Provincial de Montes Veciñais en Man Común de Lugo,

CERTIFICO:

Que na sesión celebrada polo xurado provincial o día **18.3.2025**, figura o seguinte acordo:

O MVMC **Grandas de Abilleira, Canaval e Picote**, pertencente aos veciños da parroquia de Duancos, concello de **Castro de Rei**. Expediente 35/79.

O 26.2.2023 tivo entrada unha solicitude de Paulina Rodríguez Abelaira na que reclama que se exclúan as fincas da súa propiedade, a saber "Uceira" e "A Madorra", do MVMC de Abilleira, Canabal e Picote en cumprimento da sentenza firme 230/2022 ditada polo Xulgado de Primeira Instancia nº5 de Lugo. Procedemento con número de expediente **2023_11**.

O 20.11.2024, o Servizo de Montes elaborou un informe e planos nos que se especifican as modificacións resultantes no monte de **Grandas de Abilleira, Canaval e Picote** trala exclusión dos terreos descritos na antedita sentenza. Como consecuencia, o monte pasa a ter unha superficie **42,49 hectáreas**.

Examinada a sentenza, o xurado, por unanimidade, ACORDA dar cumprimento ao establecido nela e proceder ás correccións oportunas, coa incorporación do novo esbozo ao expediente.

Lugo, data da sinatura electrónica

A secretaria do xurado
Lucía Belver Quiroga

Visto e prace
A presidenta do xurado
M^a Olga Iglesias Fontal



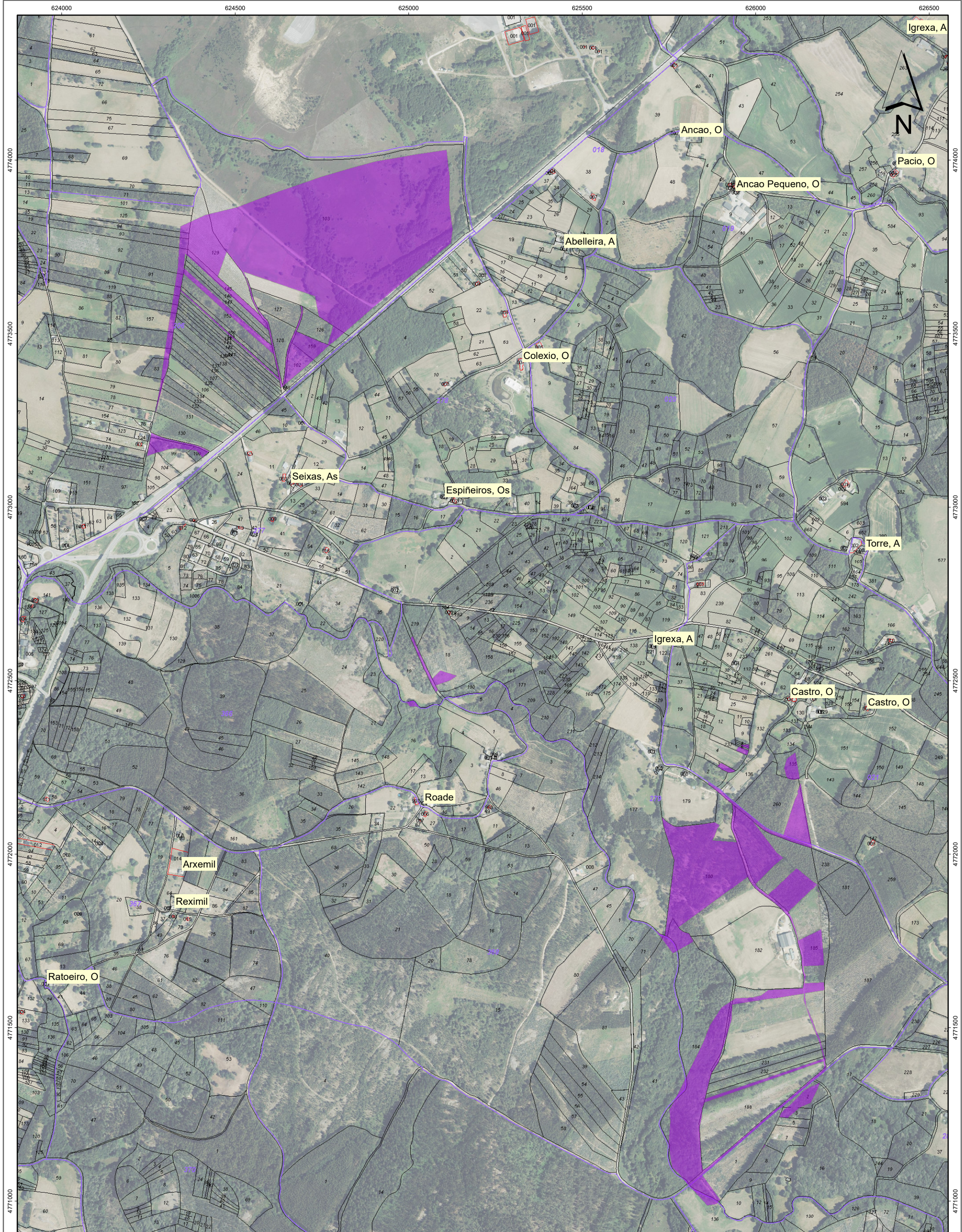

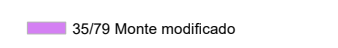
		CONSELLERÍA DO MEDIO RURAL Dirección Territorial de Lugo Servizo de Montes	
Plano de: Modificación do MVMC Grandas de Abelleira, Canaval e Picote (exp. 35/79) <i>Carpeta 2023_11</i>		Monte: MVMC Grandas de Abelleira, Canaval e Picote Pertenza: CMVMC de Duancos Concello: Castro de Rei Sup. previa: 43,47 ha Sup.modific.: 42,49 ha	
Escala: 1:10.000	PLANO 2: MONTE MODIFICADO	Visto e prace O xefe do Servizo de Montes Manuel González Fernández	O técnico de distrito Lugo, na data da sinatura digital Hugo Barredo Silva
		ETRS89 - UTM 29N	

CVE: vK04Y3TqpaC8
 Verificación: https://sede.xunta.gal/cve

