

En la ciudad de Lugo a treinta de octubre de mil novecientos setenta y ocho, reunido el Jurado Provincial de Montes Vecinales en Mano Común, en la Sala de Juntas del Gobierno Civil, acordó la clasificación del monte "COUTADO Y PENA DA SARNA" como monte vecinal en mano común, a tenor de la siguiente resolución:

Visto en el día de la fecha el expediente de clasificación del monte "COUTADO Y PENA DA SARNA" expediente n° 20/78, del ayuntamiento de Castroverde, ha provido en instancia de la Administración Forestal y,

RESULTANDO.- que con fecha cuatro de febrero de mil novecientos setenta y ocho, el Jurado Provincial de Montes Vecinales en Mano Común acordó la iniciación y tramitación del expediente de clasificación del monte "COUTADO Y PENA DA SARNA", designando como Instructor al Vocal DON PABLO MARTINEZ GARRIDO.

RESULTANDO.- que con fecha 10 de marzo de 1.978, se dictó providencia acordando requerir al ayuntamiento de Castroverde, para que aporte:

a) Certificación del Registro de la Propiedad, relativa a la inscripción del monte "COUTADO Y PENA DA SARNA" de 224 ha. sito en la parroquia de San Andrés, b) Certificación del inventario de bienes Municipales relativa al monte "COUTADO Y PENA DA SARNA", c) Certificación de acuerdo municipal relativo al Consorcio con la Administración Forestal para la repoblación de dicho monte.

RESULTANDO.- que con fecha 10 de marzo de 1.978, se acordó recibir de la Administración Forestal I. C. A. F. certificación relativa a si el monte "COUTADO Y PENA DA SARNA" figura incluido en el Catálogo de los de Utilidad Pública de la provincia de Lugo.

RESULTANDO.- que con fecha 10 de marzo de 1.978, se dictó providencia acordando la publicación de edicto en el B.O. de la provincia y en el ayuntamiento de Castroverde, a fin de que pudieran comparecer e intervenir en él en defensa de sus derechos e intereses.

RESULTANDO.- que con fecha 10 de abril de 1.978, se recibió certificación del Instituto Nacional para la Conservación de la Naturaleza en la que consta que el monte "COUTADO Y PENA DA SARNA" sito en la parroquia de San Andrés de Barredo, ayuntamiento de Castroverde, no forma parte de monte alguno incluido en el Catálogo de los de Utilidad Pública de la provincia de Lugo.

RESULTANDO.- que con fecha 15 de abril de 1.978, se recibió ejemplo del B.O. de la provincia n° 66, en el que se inserta edicto del monte "COUTADO Y PENA DA SARNA" del ayuntamiento de Castroverde.

RESULTANDO.- que en el expediente de investigación que figura unido en cuenda floja existe comparecencia de vecinos que manifiestan:

que en términos de esta parroquia de San Andrés de Barredo, comprendidos dentro de los linderos generales que se citan, hay unos montes -- con muchos nombres pero que en general pueden ser llamados "COUTADO Y PENA DA SARNA" que desde tiempo inmemorial están en la posesión del común de vecinos que los aprovechó siempre como monte abierto -- para pastoreo, rozas de matorral y cavadas.

Otras zonas lindantes con estos montes, que antiguamente pudieron ser monte vecinal llamadas "REVOLTAS", "PENA BLANCA", "LAVADEIRA" -- Y "SADAVILLA", fueron ya repartidos en tiempo inmemorial entre vecinos que cerraron sus parcelas y las han destinado a diferentes aprovechamientos, bien plantaciones, pastizales o labrados, por los cuales están pagando contribución.

Gran parte del monte abierto de "COUTADO Y PENA DA SARNA" fueron ocupados por la repoblación forestal hecha por el Patrimonio Forestal del estado a los posibles beneficios sobre tales repoblaciones se consideran con derechos todos los vecinos de la parroquia en la forma establecida por la Ley de Montes Vecinales en Mano Común.

En la zona de monte "BLANCO" el norte de Villajurjo también, hay monte parcelado entre vecinos en la forma antes citada.

RESULTADO.- No se recibió ninguna reclamación contra la clasificación del citado monte.

RESULTADO.- Que en la instrucción del expediente se han cumplido los trámites y formalidades que establecen la Ley de Montes Vecinales en Mancomún de 27 de Julio de 1.968 y su Reglamento de 26 de Febrero de 1.970, así como la Ley de Procedimiento Administrativo de 17 de Julio de 1.958.

Estas las citadas Leyes y Reglamento y disposiciones de pertinente aplicación.

CONSIDERANDO.- Que el Jurado Provincial de Montes Vecinales en Mancomún, tiene competencia y jurisdicción para conocer del expediente el cual fué promovido por la Administración Forestal con capacidad y legitimación para ello, habiéndose formulado la iniciación y tramitación del expediente en lugar, forma y tiempo, todo ello a tenor de lo dispuesto en los artículos 10 y 11 de la Ley de Montes Vecinales en Mancomún y lo 5 y 10 de su Reglamento.

CONSIDERANDO.- Que para determinar si un monte merece la clasificación de vecinal en mancomún, se hace preciso concretarse en el mismo concurrir los requisitos reales que establecen la Ley de Montes Vecinales en Mancomún, de su artículo 1º así como el artículo 1º de su Reglamento a saber:

a) Que su pertenencia esté atribuida a determinados vecinos agrupados en aldeas, lugares o parroquia, en calidad de tales en proindivisión con independencia de su origen en comunidad germánica o mancomún, o) que tal comunidad de vecinos no este constituida formalmente en entidad municipal.

CONSIDERANDO.- Que el monte "SCUTADO Y PENA DA SARNA" está perfectamente identificado tanto por el ayuntamiento de Castroverde como por la Administración Forestal y en tal concepto fué considerado asimismo fué identificado por los vecinos que comparecieron en el expediente de investigación unido los cuales se consideraron con derecho a los aprovechamientos que sobre el citado monte puedan obtenerse a partes iguales.

CONSIDERANDO.- Que cualquiera que hubiese sido la propiedad de monte entiempos remotos los efectos de la prescripción extraordinaria regulada por el artículo 1.959 del Código Civil legitiman la titularidad de los actuales aprovechadores.

Este Jurado Provincial de Montes Vecinales a la vista de los antecedentes y consideraciones reseñadas, ha acordado:

1º.- Clasificar el monte "SCUTADO Y PENA DA SARNA" como se describe en el expediente nº 20/78, como monte vecinal en mancomún perteneciente a los vecinos de la parroquia de San Andrés de Barredo, del ayuntamiento de Castroverde.

2º.- Que se emita certificación de la resolución firme de este Jurado al Registrador de la Propiedad, para la inscripción del monte a nombre de la comunidad titular del mismo, a tenor de lo dispuesto en el apartado a) del artículo 30 del Reglamento de Montes Vecinales en Mancomún.

Lugar 12 de enero de 1.979.

*[Handwritten signatures and stamps]*

*[Signature]*  
*[Signature]*  
*[Signature]*  
*[Signature]*

Prov.*	Munic.*	Comunidad Prop.*	N. monte
LU	11	3	1

CLAVE DEL MONTE

### • 3.- ESTADO FISICO

Ref. Índice

#### 3.1 SITUACION. ALTITUD. ACCESOS.

Estos montes "COUTADO" y "PENA DA SARNA" de la parroquia de SAN ANDRES DE BARREDO están situados al N.O. de los pueblos y fincas particulares de la parroquia, ocupando la esquina N.O. de la misma; están formados por laderas que suben hacia el N. hasta la divisoria de aguas con la parroquia de Meda y llegan por el O. hasta el límite con el término municipal de Lugo.

El terreno es bastante accidentado, con pendientes relativamente fuertes en las laderas bajas y más suaves en los altos; las altitudes oscilan entre los 500 y 705 m.

Además de los caminos de servicio desde los pueblos, la parte baja del E. del monte "Pena da Sarne" está atravesado por la carretera que llega a esta parroquia y a Meda con enlaces en 2.5 Km. 14 de la D-630 de Lugo a Ouviaño.

#### 3.2 SUPERFICIE.

224 Has., obtenidas mediante planimetrado sobre 1/25.000.

#### 3.3 LINDEROS.

N.- Montes de la parroquia de Meda.

E. y S.- Fincas particulares de la parroquia.

O.- Término municipal de Lugo.

Prov.*	Munic.*	Densidad Pop.*	N.* monte
LU	11	3	1
Ref.* Índice	CLAVE DEL MONTE		
3.4	DESCRIPCION DEL PERIMETRO.		
	<p>El perímetro de los montes "COUTADO" y "PENR DA SARNA" de la parroquia de SAN ANDRES DE BARREDO puede describirse empezando por el extremo N.O. en Madorra das Soles, en el límite con término municipal de Lugo.</p> <p>Por el N. divide con el monte "Soles" de la parroquia de Meda, desde la citada Madorra das Soles siguiendo hacia el E. la divisoria de aguas entre parroquias por Rego Ladrón, bajando a cruzar el arroyo de Meda por Muíño do Fidalgo, y donde llega a las fincas particulares.</p> <p>Por el E. y S. sigue la poligonal formada por los cierres de las fincas particulares de la parroquia, desde el citado Muíño do Fidalgo en dirección resultante S.O. hasta el límite con el término municipal de Lugo.</p> <p>Por el O. sigue la mojonera con término municipal de Lugo en dirección N.O. por Freixo da Vila y Marco do Agro hasta Madorra das Soles, donde se comenzó.</p>		
3.5	OBSERVACION SOBRE LIMITE CON FINCAS PARTICULARES		
	<p>El límite de estos montes de la parroquia de S. ANDRES DE BARREDO con fincas particulares no puede ser muy preciso si se tiene en cuenta que éstas han invadido terrenos de monte que han sido parcelados. Se ha llegado con los límites de éste hasta donde existe seguridad o duda razonable de que pueda pertenecer al monte de referencia.</p> <p>En caso de que este monte llegara a ser calificado como vecinal en mano común, tal vez fuera necesario un deslinde parcial en tal colindancia con particulares, siguiendo los criterios tenidos en cuenta en tal calificación.</p>		





Lucía Belver Quiroga, secretaria do Xurado Provincial de Montes Veciñais en Man Común de Lugo,

CERTIFICO:

Que na sesión celebrada polo xurado provincial o día **18 de novembro de 2016**, figura o seguinte acordo:

<< Monte COUTADA E PENA DA SARNA (expediente 20/78), pertencente aos veciños da parroquia de BARREDO, no termo municipal de CASTROVERDE, e clasificado como veciñal en man común por resolución do Xurado Provincial con data 30 de outubro de 1978. Con data 23 de setembro de 2016 ten entrada escrito de Santiago Francisco Ibáñez Mesa, remitindo copia autenticada de sentenza firme ditada polo Xulgado de 1ª Instancia e Instrución nº 4 de Lugo, con data 9 de xuño de 2016, recaída no Procedemento Ordinario 1241/2015, na que, estimando a demanda presentada declárase: << (...) que a finca denominada Chousa do Freixo, e integrada por la parcela 64 y la parcela 66 del polígono 54 del Catastro del municipio de Castroverde pertenecen al demandante (...) >>. Dado traslado da documentación ao Servizo de Montes, con data 10 de outubro de 2016 emítese informe (nº. 15/16), especificando as modificacións resultantes, quedando o monte COUTADA E PENA DA SARNA cunha superficie de 210,02 hectáreas. Xúntase esbozo da situación actual do monte veciñal afectado. Examinada a devandita sentenza, o Xurado, por unanimidade, **ACORDA**, dar cumprimento ao establecido nela, procedendo ás correccións oportunas, coa incorporación do esbozo referido ao expediente de clasificación.>>

Para que conste, expido este certificado co visto e praxe do xefe territorial da Consellería do Medio Rural, presidente do xurado.





Lugo, 23 de novembro de 2016

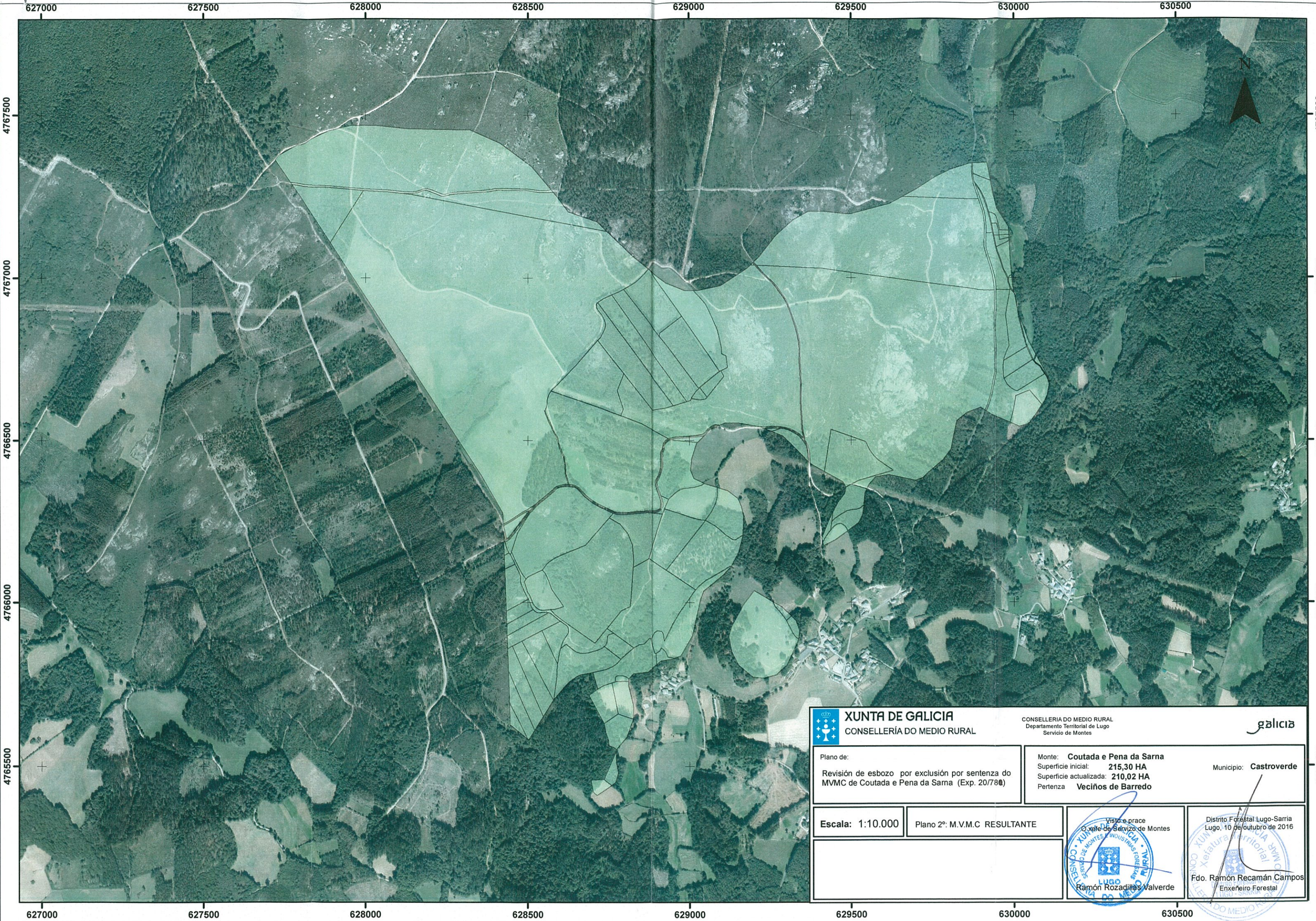

V. e pr.  
O xefe territorial  
Presidente do xurado

José Ramon Losada Fernández.



 <b>XUNTA DE GALICIA</b> CONSELLERÍA DO MEDIO RURAL		CONSELLERÍA DO MEDIO RURAL Departamento Territorial de Lugo Servicio de Montes		
Plano de: Revisión de esbozo por exclusión por sentenza do MVMC de Coutada e Pena da Sarna (Exp. 20/780)		Monte: <b>Coutada e Pena da Sarna</b> Superficie inicial: <b>215,30 HA</b> Superficie actualizada: <b>210,02 HA</b> Pertenza: <b>Veciños de Barredo</b>		Municipio: <b>Castroverde</b>
<b>Escala: 1:10.000</b>		Plano 2º: M.V.M.C RESULTANTE		
		 Visto e prace O xefe de Servizo de Montes <b>Ramón Rozadillas Valverde</b> LUGO		 Distrito Forestal Lugo-Sarria Lugo, 10 de outubro de 2016 <b>Fdo. Ramón Recamán Campos</b> Enxeñeiro Forestal

Lucía Belver Quiroga, secretaria do Xurado Provincial de Montes Veciñais en Man Común de Lugo,

CERTIFICO:

Que na sesión celebrada polo xurado provincial o día **4.6.2024**, figura o seguinte acordo:

MVMC **Amorín, San Fitorio, Sales, Monciro e Salgueiros** (exp. 25/78), pertencente aos veciños da parroquia da Meda; MVMC **Coutada e Pena da Sarna** (exp. 20/78), pertencente aos veciños da parroquia de Barredo. Ambos montes do concello de **Castroverde**.

O 1.3.2023 e 8.4.2024, as anteditas comunidades presentaron, respectivamente, a solicitude relativa ao acordo de deslindamento levado a cabo por avinza entre elas en canto á liña divisoria que separa os seus montes veciñais. Aportan acta de deslindamento, planos topográficos, acta de conciliación e certificacións de aprobación por parte das comunidades implicadas.

O 1.3.2024, o Servizo de Montes emite un informe (nº **2023\_6**) no que se recollen as modificacións que se producen como consecuencia do deslindamento acordado e se especifican as seguintes superficies resultantes:

- MVMC **Amorín, San Fitorio, Sales, Monciro e Salgueiros**: 664,41 hectáreas.
- MVMC **Coutada e Pena da Sarna**: 210,10 hectáreas

Examinada a documentación presentada, o xurado, por unanimidade, ACORDA aprobar o deslindamento practicado e proceder ás oportunas modificacións nos respectivos expedientes.

Para que conste, expido este certificado co visto e praxe da presidenta do xurado.

Lugo, data da sinatura electrónica

A secretaria do xurado  
Lucía Belver Quiroga

Visto e praxe  
A presidenta do xurado  
M<sup>a</sup> Olga Iglesias Fontal



Lucía Belver Quiroga, secretaria do Xurado Provincial de Montes Veciñais en Man Común de Lugo,

CERTIFICO:

Que na sesión celebrada polo xurado provincial o día **30.10.2024**, figura o seguinte acordo:

MVMC **Amorín, San Fitorio, Sales, Monciro e Salgueiros** (exp. 25/78), pertencente aos veciños da parroquia da Meda; MVMC **Coutada e Pena da Sarna** (exp. 20/78), pertencente aos veciños da parroquia de Barredo. Ambos montes do concello de **Castroverde**.

Na sesión do 4.6.2024, o xurado aprobou o deslindamento entre os citados montes, por acordo entre as comunidades propietarias, de conformidade co procedemento regulado no artigo 53 da Lei 7/2012, de montes de Galicia.

Posteriormente, o 21.8.2024, o Servizo de Montes elaborou un novo informe (nº 2023\_6) no que se recolle a corrección dun erro, detectado ao apreciar unha contradición nos datos das superficies indicadas no informe inicial e na cartografía que o acompaña. A corrección sinalada incorpora unha nova cartografía cos seguintes valores de superficie resultantes:

- **MVMC Amorín, San Fitorio, Sales, Monciro e Salgueiros:** 677,12 ha
- **MVMC Coutada e Pena da Sarna:** 197,39 ha

De acordo co disposto no artigo 109.2 da Lei 39/2015, do 1 de outubro, as Administracións Pública poderán rectificar, en calquera momento, de oficio ou a instancia dos interesados, os erros materiais, de feito ou aritméticos existentes nos seus actos.

Visto o anterior, o xurado, por unanimidade, ACORDA rectificar o erro constatado e realizar a corrección sinalada, consonte o informe do Servizo de Montes.

Para que conste, para a súa remisión á **parte interesada**, e sen prexuízo da ulterior aprobación da acta da sesión á que se fai referencia, expido este certificado co visto e praxe da presidenta do xurado.

Lugo, data da sinatura electrónica

A secretaria do xurado  
Lucía Belver Quiroga

Visto e praxe  
A presidenta do xurado  
M<sup>a</sup> Olga Iglesias Fontal



Ainado por: RECAMAN CAMPOS, RAMON  
Cargo: Xefe do Servizo Territorial de Montes  
Data e hora: 21/08/2024 14:28:34  
Verificación: https://sede.xunta.gal/cv/86000  
CVE: H6a3k2SdDp2

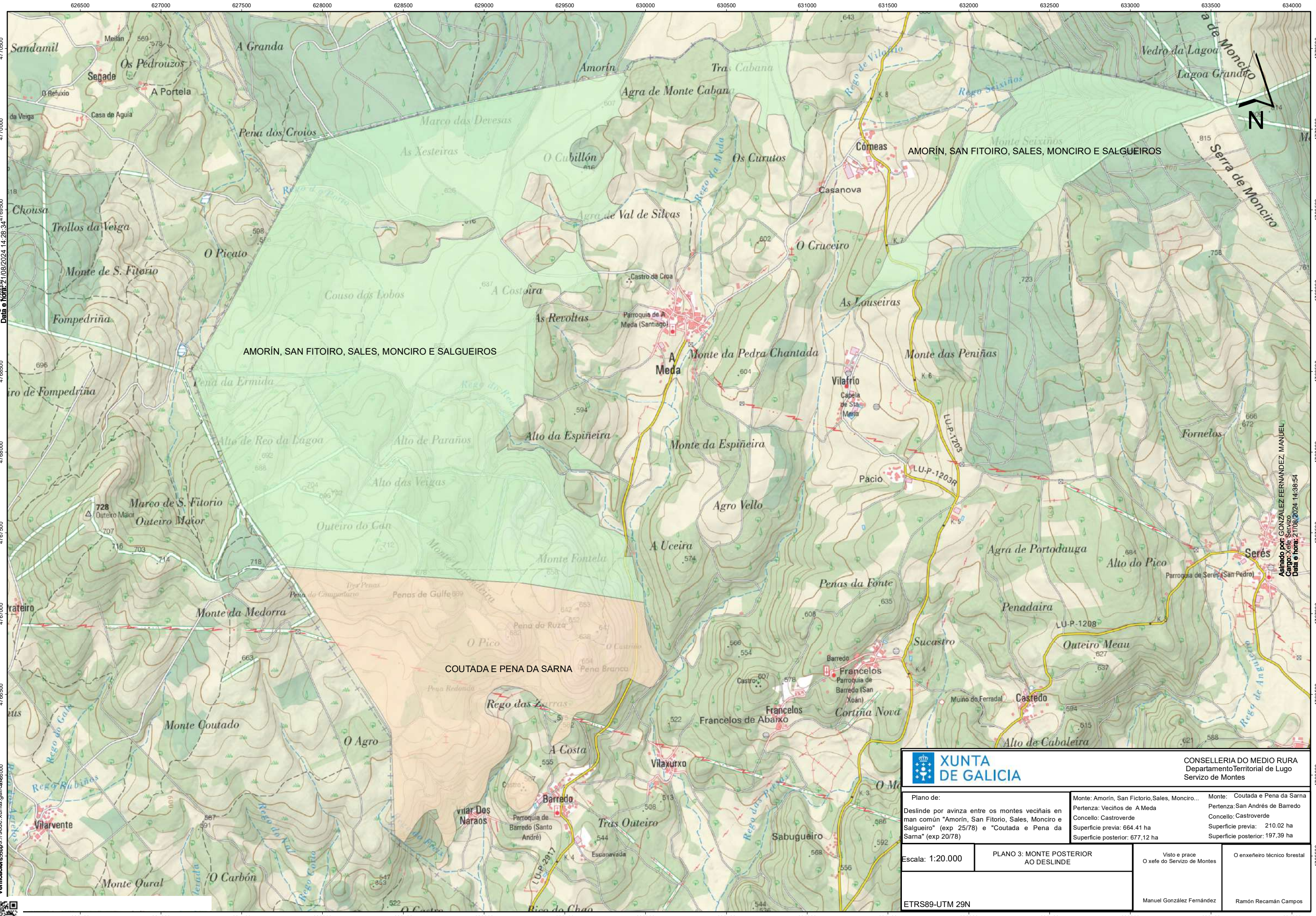

CONSELLERÍA DO MEDIO RURA  
Departamento Territorial de Lugo  
Servizo de Montes

Plano de: Deslinde por avinza entre os montes veciñais en man común "Amorín, San Fitorio, Sales, Monciro e Salgueiro" (exp 25/78) e "Coutada e Pena da Sarna" (exp 20/78)	Monte: Amorín, San Fitorio, Sales, Monciro... Pertenza: Veciños de A Meda Concello: Castroverde Superficie previa: 664,41 ha Superficie posterior: 677,12 ha	Monte: Coutada e Pena da Sarna Pertenza: San Andrés de Barredo Concello: Castroverde Superficie previa: 210,02 ha Superficie posterior: 197,39 ha
--	--	---

Escala: 1:20.000	PLANO 3: MONTE POSTERIOR AO DESLINDE	Visto e prace O xefe do Servizo de Montes	O enxeñeiro técnico forestal
------------------	---	--	------------------------------

ETRS89-UTM 29N	Manuel González Fernández	Ramón Recamán Campos
----------------	---------------------------	----------------------