

JURADO PROVINCIAL
DE
MONTES VECINALES EN MANO COMUN
LUGO

En la Ciudad de Lugo, a 18 de Abril de 1.983, reunido el Jurado Provincial de Montes Vecinales en Mano Común, en la Sala de Juntas del Gobierno Civil, - acordó la clasificación como tal del denominado "MONTES DE PRADOS", a tenor de la siguiente Resolución:

"Visto en el día de la fecha el expediente de clasificación del monte - "MONTES DE PRADOS", expediente 11/81, ubicado en el término municipal de Cervantes, promovido por la Administración Forestal y

RESULTANDO: Que el 23 de Marzo de 1.980, el Jurado Provincial de Montes Vecinales en Mano Común acordó la iniciación y tramitación del expediente de clasificación del monte "MONTES DE PRADOS", designando como Instructor al Vocal D. Manuel Martínez Garrido,

RESULTANDO: Que el 24 de Abril de 1.981, se dictó Providencia por la que se se data comienzo al expediente 11(81, poniendo por cabeza del mismo copia del Acuerdo del Jurado Provincial y la documentación presentada,

RESULTANDO: Que el 24 de Abril de 1.981, en relación con el monte "MONTES DE PRADOS", se dictó Providencia para que se requiriese al Ayuntamiento de Cervantes para que remitiese:

- a) Certificación de su posible inscripción en el Registro de la Propiedad,
- b) Certificación de su posible inclusión en el Inventario de Bienes Municipales y
- c) Certificación de su posible Consorcio con la Administración Forestal, para su repoblación,

RESULTANDO: Que el 24 de Abril de 1.981, se acordó recabar del ICONA - Certificación relativa a sí el monte "MONTES DE PRADOS" figuraba en el Catálogo de los de Utilidad Pública de la Provincia de Lugo,

RESULTANDO: Que el 24 de Abril de 1.981, se remitió Edicto al Ayuntamiento de Cervantes, poniendo en conocimiento de todos los interesados la incoación del expediente de clasificación, a fin de que pudieran comparecer e intervenir en él, en defensa de sus derechos e intereses,

RESULTANDO: Que el 25 de Mayo de 1.981, se recibió Certificación del ICONA señalando que el monte no se incluye en el Catálogo de los de Utilidad Pública de la Provincia de Lugo,

RESULTANDO: Que el 6 de Noviembre de 1.982, se recibió Certificación del Ayuntamiento de Cervantes dando cuenta que el monte "MONTES DE PRADOS"

- a) no está inscrito en el Registro de la Propiedad,
- b) no figura en el Inventario de Bienes Municipales y
- c) no hay acuerdo alguno relativo a su Consorcio,

RESULTANDO: Que el 7 de Septiembre de 1.982, se había recibido Certificación del Ayuntamiento de Cervantes, dando cuenta que el Edicto estuvo expuesto al público durante un plazo de 15 días, sin que se hubiese presentado reclamación alguna,

RESULTANDO: Que durante la tramitación del expediente no se recibieron reclamaciones,

RESULTANDO: Que el Instructor en su Propuesta excluye del posible monte en mano común dos zonas, una al Norte y otra al Sureste del lugar de Prados, - que tienen aprovechamiento individualizado y estima que el resto tiene tal carácter, ya que se aprovecha en común por los vecinos de Prados, por su condición de tales,

RESULTANDO: Que en la instrucción del expediente, se han cumplido los trámites y formalidades que establecen la Ley de Montes Vecinales en Mano Común y su Reglamento, así como la Ley de Procedimiento Administrativo,

Vistas las citadas Leyes y Reglamento y disposiciones de pertinente aplicación,

CONSIDERANDO: Que el Jurado Provincial de Montes Vecinales en Mano Común tiene competencia y jurisdicción para conocer el expediente promovido por la Administración Forestal, con capacidad y legitimación para ello,

este Jurado Provincial, a la vista de los antecedentes y consideraciones reseñadas y conforme con la Propuesta del Instructor, acuerda:

1º.- CLASIFICAR como en mano común, el monte de las siguientes características:

Nombre: "MONTES DE PRADOS".
Superficie: 200 Hás.
Pertenenencia: Vecinos de Prados.
Parroquia: Cereijedo.
Término municipal: Cervantes.

2º.- Que se remita Certificación de esta Resolución al Sr. Registrador de la Propiedad, para la inscripción del monte a nombre de la Comunidad titular del mismo, a tenor de lo dispuesto en el Artículo 30.a del Reglamento de Montes Vecinales en Mano Común."

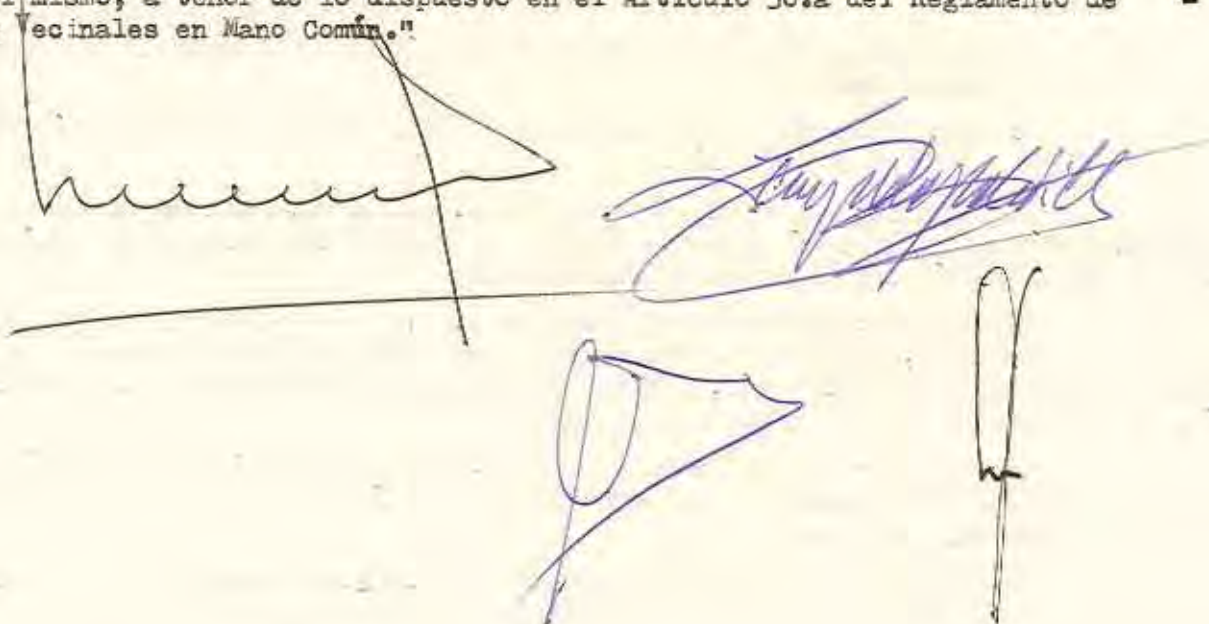

The block contains several handwritten signatures and stamps. On the left, there is a large, stylized signature in black ink. To its right, there is a signature in blue ink. Below these, there are two stamps: one is a blue ink stamp of a triangle with a vertical line through it, and the other is a black ink stamp of a vertical line with a small hook at the bottom.

Prov.*	Munio.*	Cantidad Prop.*	N.º monte
LU	12	5,15	1

CLAVE DEL MONTE

● 3.- ESTADO FISICO

Ref. Índice

3.1 SITUACION. ALTITUD. ACCESOS.

Estos MONTES DE PRADOS quedan situados al N.E. y S.O. del pueblo de Prados y sus fincas particulares que lo separan en dos parcelas distintas. La parcela del N. la ladera de bajada desde La Serrriña hacia el S. y S.E. La parcela S.O. es la bajada del texo de Requeixo hacia el río de Trabado. Tiene altitudes variables desde los 900 m. a los 1.216 m., con pendientes más fuertes en la parte S.

El mejor acceso de este monte es la carretera de Puentes de Gatín a Los Ancares, que atraviesa el monte.

3.2 SUPERFICIE.

En conjunto para las 3 parcelas, 232 Has., obtenidas mediante planimetrado sobre 1/25.000.

3.3 LINDEROS.

N.- Montes de Vilax de Mouros y de Trabado.
E.- Monte de Castelo de Frades.

Prov.	Munic.	Comunal Prop.	N.º monte
LU	12	5.15	1

Ref. Índice

CLAVE DEL MONTE

3.3

S.- Monte de Freijo y Rio Cereijado y monte de Folgoso y Airoá.

O.- Monte de Villanueva y de Trabado.

3.4 DESCRIPCION DEL PERIMETRO.

Empezando en el extremo N.O. en Lastra, donde están las tres rayas de este monte con los de Villanueva y Vilar de Mouros, subiendo en dirección O-E. por el rio de Trabado aguas arriba hasta Muín Vello y sigue con Vilar de Mouros subiendo por el Texo de Fonte de Salgueiro, donde entra monte de Trabado. Con éste linda en dirección O-E. bajando a Campa do Granxo, cruza el arroyo de Trabado, pasa a Pena Picoa, sube por el texo a Serrilla y en dirección N.E. sigue por la divisoria de aguas a Boca de Abraos, donde concurren con este monte los de Trabado y Castelo de Frades, bajando con este en dirección N-S por un camino a Casa de Santa Marta, Regueiro da Cerrada de Santa Marta y sigue faldeando a Focarón y a Volta de Tur^mida, donde ya entra Monte de Freijo y Rio Cereijado. Con éste sigue de E-O subiendo por un texo por Gran^ma Vella a Pico das Leguas, donde concurren con este monte los de Freijo y de Rio Cereijado, y de Folgoso, siguiendo con éste último en dirección N.O. por Pico de Requeixo,

Prov.*	Munic.*	Comunidad Pr.ª*	N.º monte
LU	12	5.15	1

Ref. Índice

CLAVE DEL MONTE

3.4 bajando por un texo dividiendo aguas hasta Penas Mulleres, donde concurren con este monte los de Airoà y Folgoso y el de Villanueva; sigue con èste último direcciòn S.-N. bajando al arroyo de Trabado y subiendo a Lastra, donde se comenzò.

Dentro de èste perìmetro queda comprendido to do el tèrmino vecinal de Prados con sus fincas particulares y el mismo nùcleo urbano.

3.5 OBSERVACION SOBRE LIMITE CON FINCAS PARTICULARES

Es evidente que, dado el origen de gran parte de las fincas particulares que lindan con un monte vecinal, la parte de su perìmetro lindante con ellas, no puede tener el caracter preciso que ofrece el resto del perìmetro. Logicamente, en la delimitaciòn del monte con tales fincas, se ha llega do hasta donde existia seguridad, o du- da razonable, de que se mantenìa la condiciòn ve cinal del mismo.

Es por ello que, una vez fijada por el Jurado Pro vincial la calificaciòn que merezca este monte, serìa donveniente precisar con una m ayor exacti- tud, quizà mediante deslinda parcial la parte de perìmetro que linda con fincas particulares.

LU 12 5.15 1

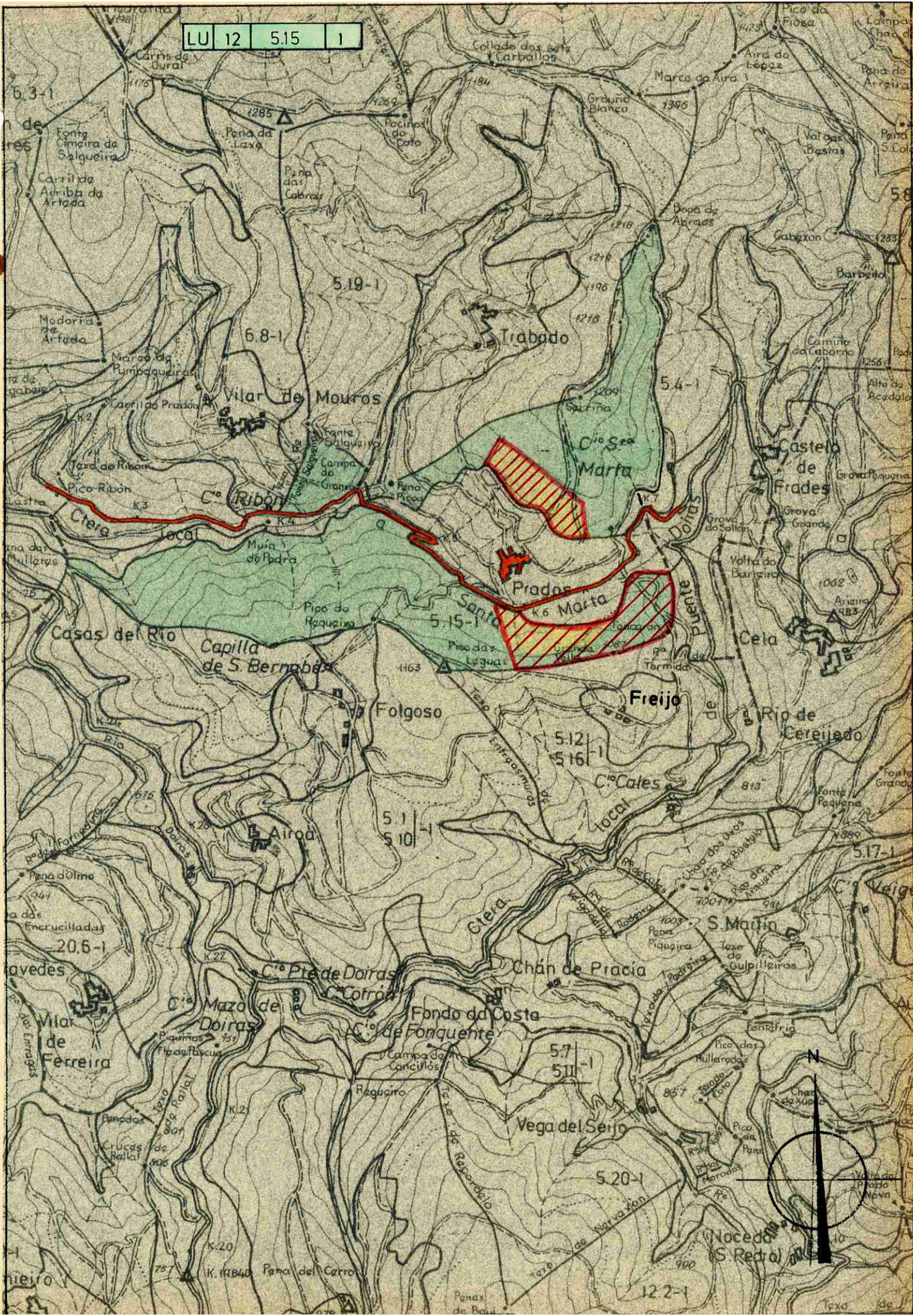

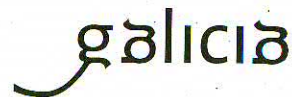

DONA LUCÍA BELVER QUIROGA, SECRETARIA DO XURADO PROVINCIAL DE MONTES VECIÑAIS EN MAN COMÚN,

CERTIFICA:

Que na sesión celebrada polo Xurado Provincial coa data do catorce de decembro de dous mil once, figura o acordo seguinte:

<< 3. Varios:

- i) Monte **DE PRADOS** (expediente 11/81), pertencente aos veciños de **PRADOS**, da parroquia de **CEREIXEDO**, no termo municipal de **CERVANTES**, e clasificado como veciñal en man común por resolución do Xurado Provincial con data 18 de abril de 1983, Monte **DE TRABADO** (expediente 96/78), pertencente aos veciños de **TRABADO**, da parroquia de **CEREIXEDO**, no termo municipal de **CERVANTES**, e clasificado como veciñal en man común por resolución do Xurado Provincial con data 30 de abril de 1979, Monte **DE VILAR DE MOUROS** (expediente 14/81), pertencente aos veciños de **VILAR DE MOUROS**, da parroquia de **SAN PEDRO**, no termo municipal de **CERVANTES**, e clasificado como veciñal en man común por resolución do Xurado Provincial con data 18 de abril de 1983, e Monte **AIROA e FOLGOSO** (expediente 24/82), pertencente aos veciños de **AIROA e FOLGOSO**, da parroquia de **CEREIXEDO**, no termo municipal de **CERVANTES**, e clasificado como veciñal en man común por resolución do Xurado Provincial con data 18 de abril de 1983. Con data 29 de novembro de 2011 tivo entrada escrito asinado por **DNA. MARIA LUISA TRABADO MACEDA**, como presidenta da xunta reitora de Prados, dando traslado dun acordo de **deslinde de avinza** practicado entre esta comunidade, en canto ás liñas divisorias que a separan dos outros tres montes, aprobado mediante acto conciliatorio celebrado o 23 de setembro de 2011, perante o Xulgado de Paz de Cervantes; xunta acta do deslinde, planos topográficos, acta de conciliación levantada no Xulgado e certificacións de aprobación por parte das comunidades implicadas. Dado traslado do devandito deslinde ao Servizo de Montes, recíbese nota interior, con data 2 de decembro de 2011, na que se especifican as modificacións da superficie que se producen como consecuencia da avinza, quedando o monte **DE PRADOS**, cunha superficie de 196 hectáreas, 73 áreas e 13 centiáreas, o monte **DE TRABADO**, cunha superficie de 258 hectáreas, 96 áreas e 29 centiáreas, o monte **DE VILAR DE MOUROS**, cunha superficie de 183 hectáreas, 44 áreas e 74 centiáreas e o monte **DE AIROA E FOLGOSO**, cunha superficie de 223 hectáreas, 57 áreas e 60 centiáreas. Examinada a documentación referida, o Xurado, por unanimidade, **ACORDA**, aceptando o deslinde practicado, proceder ás oportunas modificacións nos expedientes, e constancia a nivel do Rexistro de Montes Veciñais en Man Común, de conformidade co mesmo.

(...) >>

E para que conste, para a súa remisión a **María Luísa Trabado Maceda**, e sen prexuízo da ulterior aprobación da **ACTA** da sesión á que se fai referencia, expido a presente co V. e Pr. do Sr. Xefe Territorial da Consellería do Medio Rural, Presidente do Xurado, en Lugo, a dous de xaneiro de dous mil doce.

Vº e Pr.
O XEFE TERRITORIAL
PRESIDENTE DO XURADO,



Ramón Carballo Páez.



664000 665000 666000 667000

4744000

4743000

4742000

4741000

4740000

4739000

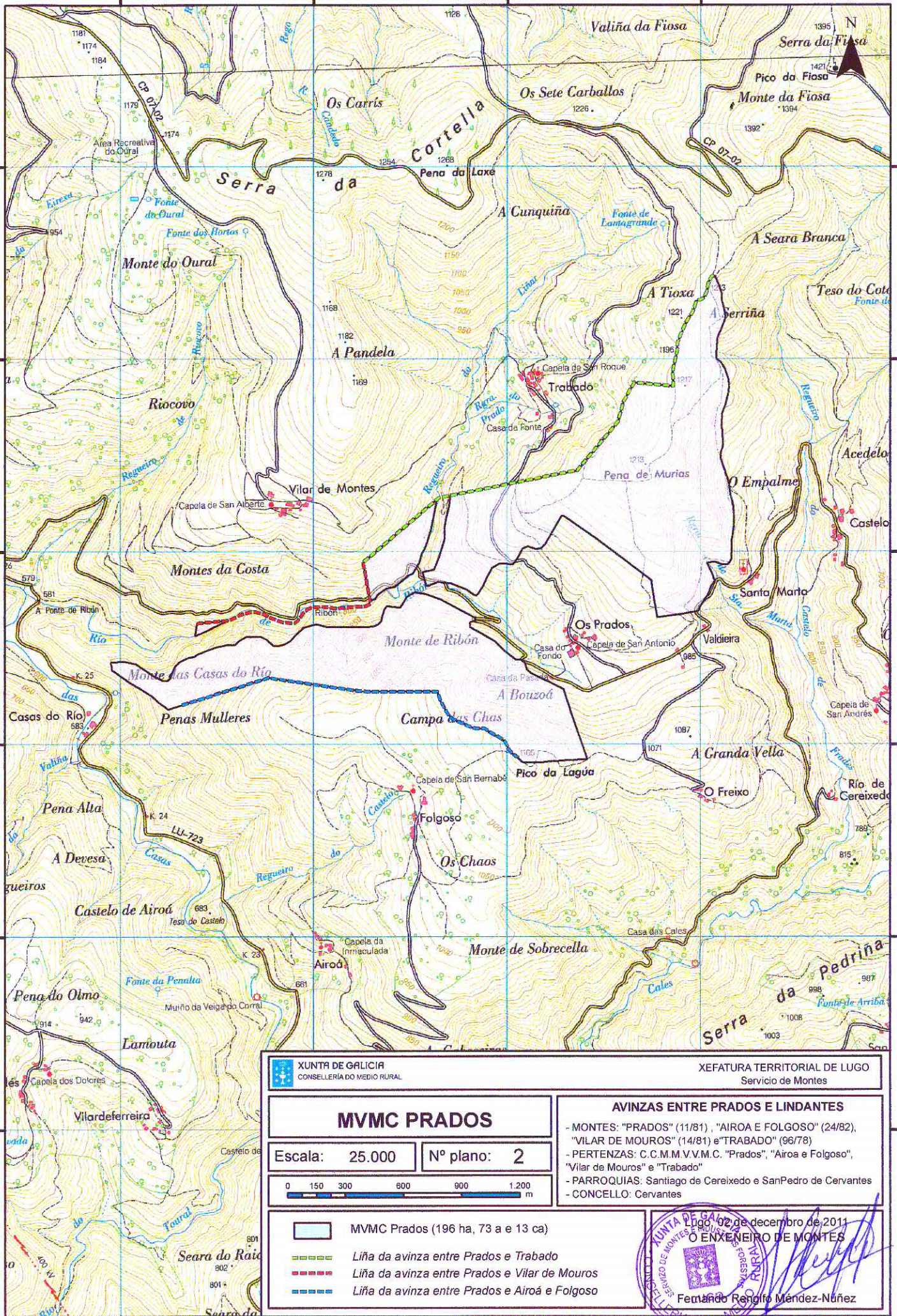

XUNTA DE GALICIA
CONSELLERÍA DO MEDIO RURAL

XEFATURA TERRITORIAL DE LUGO
Servicio de Montes

MVMC PRADOS

Escala: 25.000 Nº plano: 2

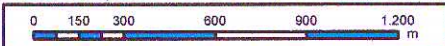

- MVMC Prados (196 ha, 73 a e 13 ca)
- Liña da avinza entre Prados e Trabado
- Liña da avinza entre Prados e Vilar de Mouros
- Liña da avinza entre Prados e Airoá e Folgoso

AVINZAS ENTRE PRADOS E LINDANTES

- MONTES: "PRADOS" (11/81) , "AIROA E FOLGOSO" (24/82), "VILAR DE MOUROS" (14/81) e "TRABADO" (96/78)
- PERTENZAS: C.C.M.M.V.V.M.C. "Prados", "Airoa e Folgoso", "Vilar de Mouros" e "Trabado"
- PARROQUIAS: Santiago de Cereixedo e San Pedro de Cervantes
- CONCELLO: Cervantes

LUGO, 02 de decembro de 2011

O ENXENEIRO DE MONTES

Fernando Rengifo Mendez-Núñez

Lucía Belver Quiroga, secretaria do Xurado Provincial de Montes Veciñais en Man Común de Lugo,

CERTIFICO:

Que na sesión celebrada polo xurado provincial o día **9 de outubro de 2023**, figura o seguinte acordo, relativo ao procedemento de revisión de esbozo establecido na disposición transitoria décimo terceira da Lei 7/2012, de montes de Galicia:

MVMC **Prados** (exp. 11/81), pertencente aos veciños do lugar de prados, na parroquia de Cereixedo, concello de **Cervantes**.

O 27.9.2022 tivo entrada unha solicitude da comunidade de Prados para que se proceda á revisión do esbozo do seu monte veciñal conforme á proposta que achegan. O 22.9.2023, a solicitude foi mellorada tralo requirimento oportuno.

O 25.9.2023, o Servizo de Montes elaborou unha proposta de novo esbozo (**2022_151**) na que se recolle que a superficie do monte de **Prados** pasa a ser de **206,03 ha**.

Examinada a devandita proposta, o xurado, por unanimidade, ACORDA aceptala e proceder á incorporación do novo esbozo ao expediente.

Para que conste, expido este certificado co visto e praxe da presidenta do xurado. Lugo, data da sinatura electrónica

A secretaria do xurado
Lucía Belver Quiroga

Visto e praxe
A presidenta do xurado
M^a Olga Iglesias Fontal



Asinado por: GONZALEZ FERNANDEZ, MANUEL
Cargo: Xefe Servizo
Data e hora: 25/09/2023 13:06:12
Motivo: Visto e prace

Asinado por: VILLAVERDE VIEITES, SONIA
Cargo: Xefe Sección Topografía
Data e hora: 25/09/2023 10:55:19

CVE: Hyt8BatEQLJz8
Verificación: https://sede.xunta.gal/cve

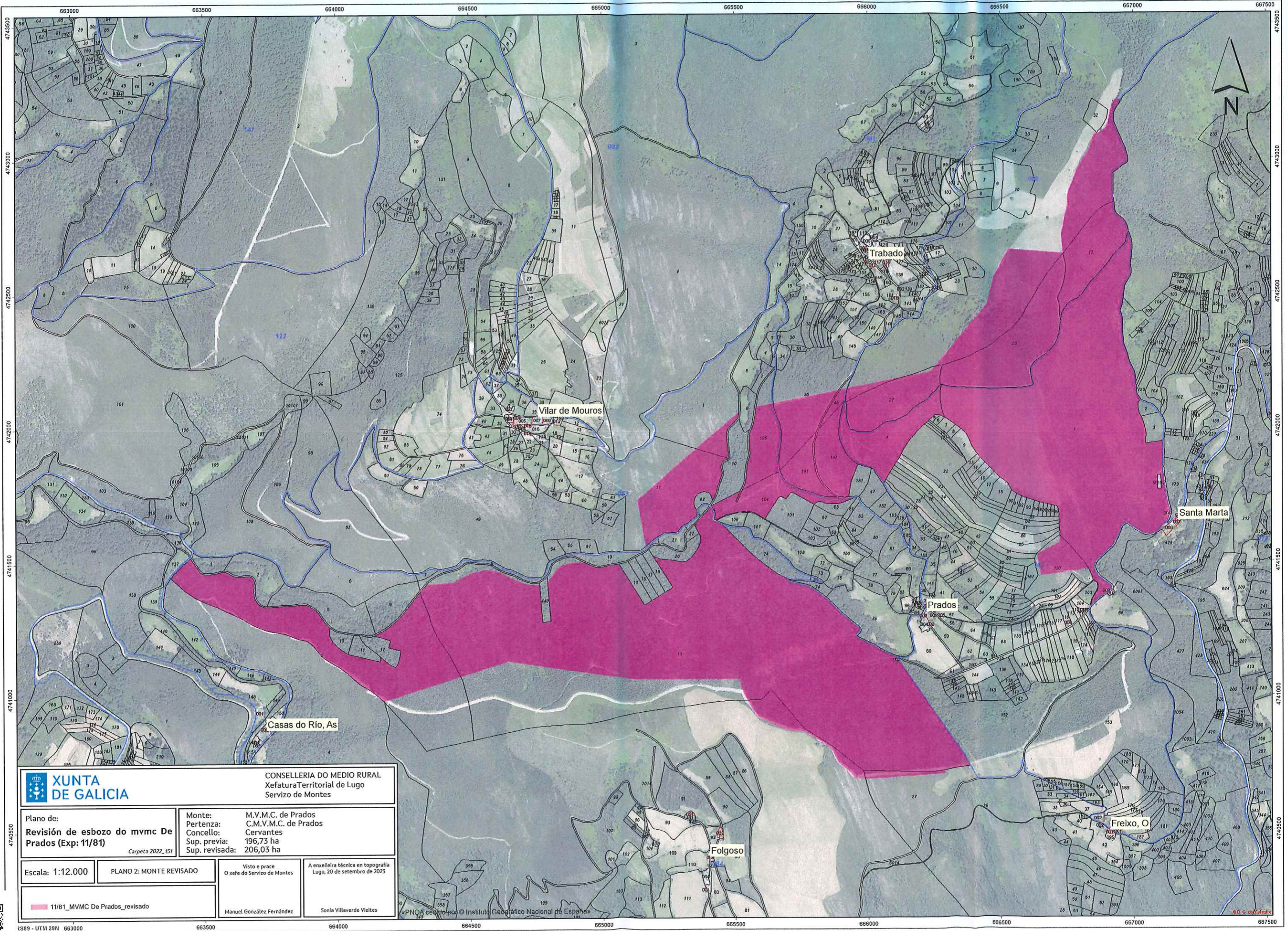

		CONSELLERÍA DO MEDIO RURAL Xefatura Territorial de Lugo Servizo de Montes	
Plano de: Revisión de esbozo do mvmc De Prados (Exp: 11/81) <i>Carpeta 2022_151</i>		Monte: M.V.M.C. de Prados Pertenza: C.M.V.M.C. de Prados Concello: Cervantes Sup. previa: 196,73 ha Sup. revisada: 206,03 ha	Visto e prace O xefe do Servizo de Montes
Escala: 1:12.000	PLANO 2: MONTE REVISADO	A enxeñeira técnica en topografía Lugo, 20 de setembro de 2023	
11/81_MVMC De Prados_revisado		Manuel González Fernández	Sonia Villaverde Vieites

PNQA cedido por © Instituto Geográfico Nacional de España

Lucía Belver Quiroga, secretaria do Xurado Provincial de Montes Veciñais en Man Común de Lugo,

CERTIFICO:

Que na sesión celebrada polo xurado provincial o día **11.3.2024**, figura o seguinte acordo:

MVMC **Prados** (exp. 11/81), pertencente aos veciños de Prados, na parroquia de Cereixedo, no concello de **Cervantes**.

O 7.2.2024 tivo entrada unha solicitude da comunidade de Prados para que se proceda a unha nova revisión do esbozo do seu monte veciñal debido a unha irregularidade detectada na delimitación do monte trala revisión aprobada polo xurado na sesión do 9.10.2023. Esta modificación refírese ao límite catastral entre as parcelas 192 e 181 do polígono 81 que non é coincidente coa realidade física sobre o terreo. A proposta precisa que entre ambas parcelas hai un muro e un camiño que resulta ser o límite real do monte veciñal.

O 9.2.2024 o Servizo de Montes elaborou unha proposta co novo esbozo (2024_6), na que se recolle que a superficie do monte **Prados** pasa a ser de **205,83 hectáreas**.

Examinada a devandita proposta, o xurado, por unanimidade, ACORDA aceptala e proceder á incorporación do novo esbozo ao expediente.

Para que conste, expido este certificado co visto e praxe da presidenta do xurado.

Lugo, data da sinatura electrónica

A secretaria do xurado
Lucía Belver Quiroga

Visto e praxe
A presidenta do xurado
M^a Olga Iglesias Fontal



Asinado por: GONZALEZ FERNANDEZ, MANUEL
Cargo: Xefe do Servizo de Montes
Data e hora: 09/02/2024 08:25:58
Motivo: Visto e prace

Asinado por: VILLAVEDE VIEITES, SONIA
Cargo: Xefe do Servizo de Montes
Data e hora: 09/02/2024 17:01:34

CVE: EE:NIWQVpW7
Verificación: <https://sede.xunta.gal/cve>

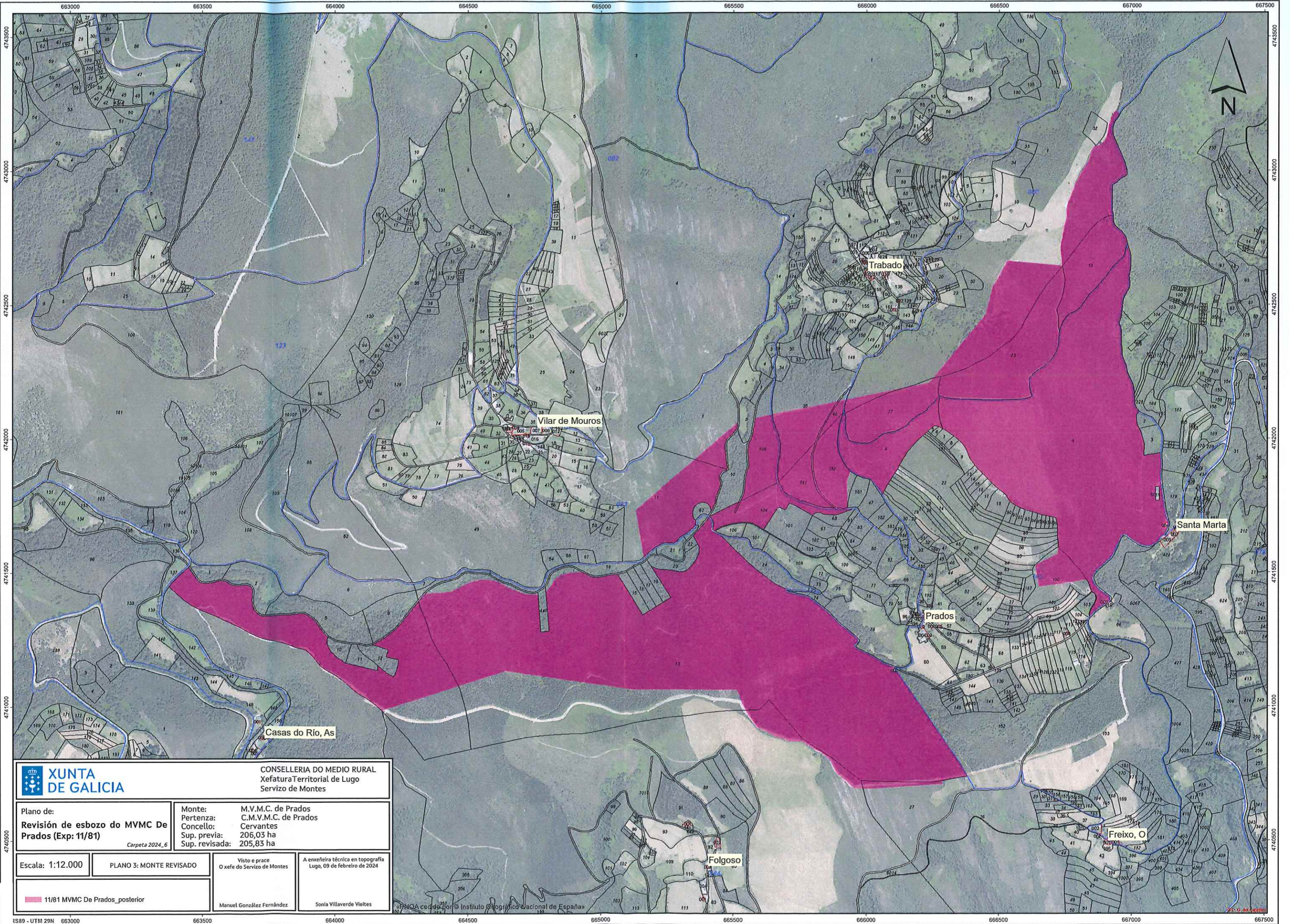

		CONSELLERÍA DO MEDIO RURAL Xefatura Territorial de Lugo Servizo de Montes	
Plano de: Revisión de esbozo do MVMC De Prados (Exp: 11/81) <i>Carpeta 2024_6</i>		Monte: M.V.M.C. de Prados Pertenza: C.M.V.M.C. de Prados Concello: Cervantes Sup. previa: 206,03 ha Sup. revisada: 205,83 ha	
Escala: 1:12.000	PLANO 3: MONTE REVISADO	Visto e prace O xefe do Servizo de Montes	A enxeñeira técnica en topografía Lugo, 09 de febreiro de 2024
11/81 MVMC De Prados_posterior		Manuel González Fernández	Sonia Villaverde Vieites