



XURADO PROVINCIAL DE MONTES VECIÑAIS EN MAN COMÚN.

Expediente nº: 2/2010.

RESOLUCIÓN

PRESIDENTE:

D. Ramón Carballo Páez

VOGAIS:

D. Miguel A. Cela González

D. David Díaz Losada

Dna. Marta Carballo Neira

D. José A. Rojo Fernández

SECRETARIA:

Dna. Lucía Belver Quiroga

Na cidade de Lugo, o día quince de xuño de dous mil once, o Xurado Provincial de Montes Veciñais en Man Común, constituído polas persoas que á marxe se relacionan, reunido na sala de xuntas da Delegación Provincial da Consellería do Medio Rural, adoptou a seguinte

RESOLUCIÓN:

Visto no día da data o expediente número 2/2010 para a posible clasificación como veciñal en man común do monte **DE SAN VICENTE**, no concello de **RIBADEO**, iniciado por acordo do Xurado do 22 de decembro de 2010, sendo vogal instructor **D. MIGUEL A. CELA GONZÁLEZ**, e resultando os seguintes:

ANTECEDENTES DE FEITO

PRIMEIRO: Aceptado o cargo polo vogal instructor (coa data do 26 de xaneiro de 2011), iniciouse o expediente número **2/2010 (a instancia de D. Javier Seijo Díaz)**, poñendo como encabezamento do mesmo a certificación da **ACTA** da sesión do Xurado, na que se acorda a iniciación do expediente e o nomeamento do vogal instructor.

SEGUNDO: Coa data do 27 de xaneiro de 2011, recabouse do Servizo de Montes no Departamento Territorial da Consellería do Medio Rural, certificación relativa a se o monte de referencia figura incluído ou non no catálogo dos de Utilidade Pública da provincia de **LUGO**.

TERCEIRO: Coa data do 27 de xaneiro de 2011, solicitáronse do Rexistro da Propiedade de **Ribadeo**, os documentos seguintes:



1º) certificación dos asentos que poidan afectar ao terreo en cuestión e que acredite o nome das persoas a favor das que estea inscrito, expresando título de adquisición, liberdade de gravames ou cargas de calquera clase inscritas ou anotadas e que estean vixentes na actualidade segundo os asentos.

2º) certificación de se algunha das devanditas cargas fora obxecto de transmisión ou estivese afecta a algunha responsabilidade, e as limitacións de dominio e condicións ou accións resolutorias ou rescisorias que estean vixentes na actualidade.

CUARTO: Coa data do 2 de febreiro de 2011, recibíuse certificación do Servizo de Montes no Departamento Territorial da Consellería do Medio Rural, na que se fai constar que o monte **DE SAN VICENTE**, non figura incluído no catálogo dos de Utilidade Pública da provincia de **LUGO**.

QUINTO: Coa data do 17 de febreiro de 2011, recibíuse certificación do Rexistro da Propiedade de Ribadeo, na que se fai constar, que o monte **DE SAN VICENTE**, tal e como se describe na solicitude do Xurado Provincial de Montes Veciñais en Man Común de Lugo, non figura inscrito nese rexistro.

SEXTO: Coa data do 22 de febreiro de 2011, comunicóuselle ao Servizo Provincial de Montes no Departamento Territorial da Consellería do Medio Rural, a iniciación do expediente.

SÉTIMO: Coa data do 22 de febreiro de 2011, comunicóuselle ao concello de **RIBADEO** a iniciación do expediente e remitíronselle **EDICTOS** para a súa colocación no taboleiro de anuncios do concello, nos lugares de costume e nos asentamentos dos lugares e parroquia aos que pertence o devandito monte.

OITAVO: Coa data do 22 de febreiro de 2011, comunicóuselle ao Rexistro da Propiedade de Ribadeo, a iniciación do expediente e solicitouse a **ANOTACIÓN PREVENTIVA**.

NOVENO: Coa data do 22 de febreiro de 2011, comunicóuselle a iniciación do expediente a **D. JAVIER SEIJO DÍAZ** como solicitante da clasificación.

DÉCIMO: Coa data do 22 de febreiro de 2011, remitiuse **EDICTO** para a súa publicación no **D.O.G.**, poñendo en coñecemento de tódolos interesados a iniciación do expediente, co fin de que puideran comparecer e intervir nel, na defensa dos seus dereitos e intereses.

DÉCIMO PRIMEIRO: Coa data do 16 de marzo de 2011, aparece publicado o **EDICTO** no **D.O.G.** número 53, páxina 4.502, polo que se pon en coñecemento público a iniciación do expediente de clasificación do monte **DE SAN VICENTE**.

DÉCIMO SEGUNDO: Coa data do 23 de marzo de 2011, recibíuse comunicación do Rexistro da Propiedade de Ribadeo, na que se fai constar a anotación preventiva realizada (letra A, predio 28667, libro 404 do concello de Ribadeo, folio 18, tomo do arquivo 926).

DÉCIMO TERCEIRO: Coa data do 27 de abril de 2011, recibíuse certificación do concello de **RIBADEO**, na que se fai constar que o **EDICTO** estivo exposto no taboleiro de anuncios dese concello desde o 2 de marzo ata o 2 de abril de 2011, sen que se teñan presentado alegacións ou reclamacións nese Concello.



DÉCIMO CUARTO: Coa data do 24 de maio de 2011, comunicóuselle ao alcalde pedáneo ou de barrio de San Vicente de Covelas, o dereito da comunidade de veciños á elección de dous representantes, que poderán asistir ás reunións do Xurado nas que se estude o expediente do monte **DE SAN VICENTE**, (con voz pero sen voto).

FUNDAMENTOS DE DEREITO

1º.- O Xurado Provincial de Montes Veciñais en Man Común ten competencia e xurisdición para coñece-lo expediente, séndolle atribuída tal competencia polo artigo 9 da Lei de Galicia 13/1989, do 10 de outubro, de Montes Veciñais en Man Común.

2º.- Examinada a documentación obrante no presente expediente, e posto que non consta que se teña presentado alegación algunha en contra da clasificación, cabe manter o comprobado no estudio previo realizado na elaboración da carpeta-ficha polo Servizo de Montes.

Atendendo, ao tipo de aproveitamento comunitario que presenta, considérase que o monte **DE SAN VICENTE**, reviste o carácter de veciñal en man común conforme ao disposto no artigo 1 da devandita Lei.

Vistos os antecedentes de feito e os fundamentos de dereito anteriores, o Xurado Provincial de Montes Veciñais en Man Común, **RESOLVE:**

CLASIFICAR como veciñal en man común o monte das seguintes características:

Nome: **DE SAN VICENTE**
Pertenza: veciños do lugar de SAN VICENTE.
Parroquia: COVELAS.
Concello: **RIBADEO**.
Superficie: **8 hectáreas, 34 áreas e 04 centiáreas.**

Estremas (parcela 565, polígono 3):

Norte: Predio particular propiedade de Pedro García Álvarez e Dolores Pérez García (parcela 562 do polígono 3). Predio particular propiedade de Cayetano Rodríguez Fernández (parcela 559 do polígono 3). Predio particular propiedade de Eduardo Villapol Balea (parcela 566 do polígono 3).

Sur : Predio particular de Eduardo Villapol Balea, Benjamín Villapol Balea, Rosario Maseda Mourelle e Preciosa Rodríguez Dafonte (parcela 485 do polígono 30). MVMC Coroa (exp. 19/75), propiedade da comunidade de Carboeiro, Silvela e Vilela, da parroquia de Covelas.

Leste : predio particular propiedade de Jesús García Álvarez (parcela 815 do polígono 24). Monte Coroa (exp. 19/75), propiedade da comunidade de Carboeiro, Silvela e Vilela da parroquia de Covelas.

Oeste: Predio particular propiedade de Andrés Tojal Rouco (parcela 564 do polígono 3).



(Handwritten signatures in blue ink)

650000

651000

652000

4821000

4821000

4820000

4820000

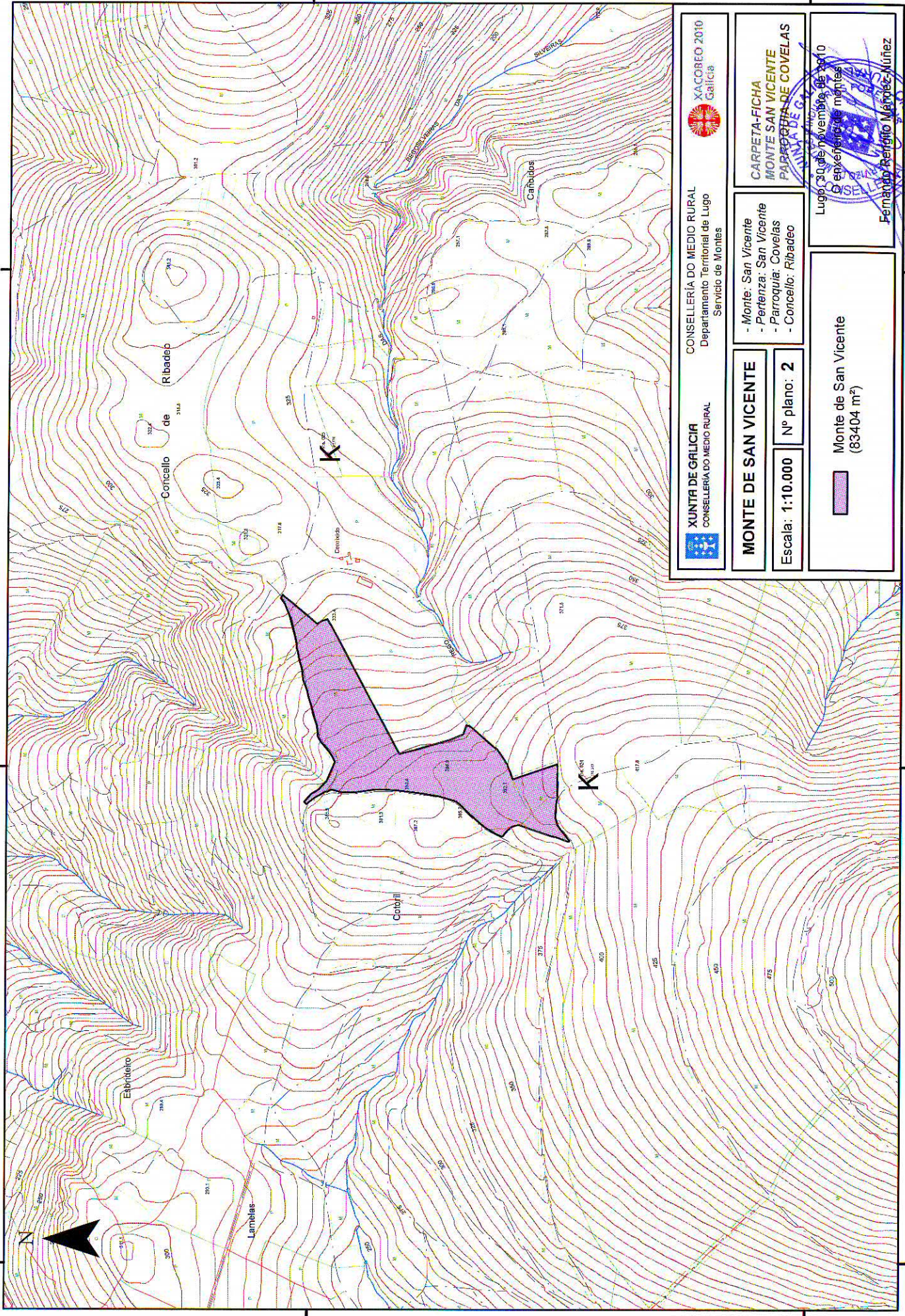

CONSELLERÍA DO MEDIO RURAL
Departamento Territorial de Lugo
Servicio de Montes



CARPETA-FICHA
MONTE SAN VICENTE
PARROQUIA DE COVELAS

- Monte: San Vicente
- Parenza: San Vicente
- Parroquia: Covelas
- Concello: Ribadeo

MONTE DE SAN VICENTE
Escala: 1:10.000 N° plano: 2

Monte de San Vicente
(83404 m²)

Lugo, 30 de novembro de 2010
E enfeiteiro de montes
Fernando Reirago Méndez-Núñez

650000

651000

652000