

25

JURADO PROVINCIAL
DE
MONTES VECINALES EN MANO COMUN
LUGO

En la Ciudad de Lugo, a 18 de Abril de 1.983, reunido el Jurado Provincial de Montes Vecinales en Mano Común, en la Sala de Juntas del Gobierno Civil, acordó clasificar como tal el denominado "MONTES DE RIONAVAL", a tenor de la siguiente Resolución:

"Visto en el día de la fecha el expediente de clasificación del monte "MONTES DE RIONAVAL", expediente 31/82, ubicado en el término municipal de Cervantes, promovido a instancias de la Administración Forestal y

RESULTANDO: Que el 14 de Diciembre de 1.981, el Jurado Provincial de Montes Vecinales en Mano Común, acordó la iniciación y tramitación del expediente de clasificación del monte "MONTES DE RIONAVAL", designando como Instructor al Vocal D. Manuel Martínez Garrido,

RESULTANDO: Que el 3 de Septiembre de 1.982, en relación con el monte "MONTES DE RIONAVAL", se dictó Providencia para que se requiriese al Ayuntamiento de Cervantes, para que remitiese:

- a) Certificación de su posible inscripción en el Registro de la Propiedad,
- b) Certificación de su posible inclusión en el Inventario de Bienes Municipales y
- c) Certificación de su posible Consorcio con la Administración Forestal, para su repoblación,

RESULTANDO: Que el 3 de Septiembre de 1.982, se acordó recabar del ICONA Certificación relativa a si el monte "MONTES DE RIONAVAL" figuraba en el Catálogo de los de Utilidad Pública de la Provincia de Lugo,

RESULTANDO: Que el 3 de Septiembre de 1.982, se remitió Edicto al Ayuntamiento de Cervantes, poniendo en conocimiento de todos los interesados la incoación del expediente de clasificación, a fin de que pudieran comparecer e intervenir en él, en defensa de sus derechos e intereses,

RESULTANDO: Que el 9 de Septiembre de 1.982, se recibió Certificación del ICONA señalando que el monte no se incluye en el Catálogo de los de Utilidad Pública de la Provincia de Lugo,

RESULTANDO: Que el 6 de Noviembre de 1.982, se recibió Certificación del Ayuntamiento de Cervantes, dando cuenta que el monte "MONTES DE RIONAVAL":

- a) no figura inscrito en el Registro de la Propiedad,
- b) no figura en el Inventario de Bienes Municipales y
- c) no hay Acuerdo alguno relativo a su Consorcio,

RESULTANDO: Que el 6 de Noviembre de 1.982, se recibió Certificación del Ayuntamiento de Cervantes, haciendo constar que el Edicto estuvo expuesto al público durante un plazo de 15 días, sin que se presentase reclamación alguna,

RESULTANDO: Que durante la tramitación del expediente, no se recibieron reclamaciones,

RESULTANDO: Que de la Propuesta del Instructor se desprende, que a -
excepción de dos parcelas, una ubicada en "Loma de Vales" y la otra al Suroeste -
del lugar de Rionaval, que tienen aprovechamientos individualizados, el resto del
monte "MONTES DE RIONAVAL", viene siendo aprovechado de forma comunitaria por los
vecinos del citado lugar,

RESULTANDO: Que en la instrucción del expediente se han cumplido los
trámites y formalidades que establece la Ley de Montes Vecinales en Mano Común y -
su Reglamento, así como la Ley de Procedimiento Administrativo,

Vistas las citadas Leyes y Reglamento, y disposiciones de pertinente
aplicación,

CONSIDERANDO: Que el Jurado Provincial de Montes Vecinales en Mano -
Común, tiene competencia y jurisdicción para conocer el expediente promovido por
la Administración Forestal, con capacidad y legitimación para ello,

este Jurado Provincial, a la vista de los antecedentes y considera-
ciones reseñadas, y conforme con la Propuesta del Vocal Instructor, acuerda:

1º.- CLASIFICAR como en mano común, el monte de las siguientes carac-
terísticas:

Nombre: "MONTES DE RIONAVAL".
Superficie: 45 Hás.
Pertinencia: Vecinos de Rionaval.
Parroquia: Villapún.
Término municipal: Cervantes.

2º.- Que se remita Certificación de esta Resolución al Sr. Registra-
dor de la Propiedad, para la inscripción del monte a nombre de la Comunidad ti-
tular del mismo, a tenor de lo dispuesto en el artículo 30.º del Reglamento de -
Montes Vecinales en Mano Común."

Parcela	Número	Consuelo (Hect.)	Superficie
LU	12	17.2	1

CLAVE DEL MONTE

• 3.- ESTADO FISICO

Ref. Julio

3.1 SITUACION. ALTITUD. ACCESOS.

Estos MONTES DE RIO NAVAL están situados al S. De y N. del pueblo y sus fincas particulares, en los extremos del término vecinal que tiene forma de franja angular, separado por las fincas en dos parcelas; la del S. formada por la ladera que baja del Alto de Susmayor formando la cuenca del Arroyo de Rio Naval, y la del N. como ultima es-
tribación hacia el S. del macizo de "Labradas y Folgueiras". Las altitudes están comprendidas en-
tre los 800 y 1.249 m.

El mejor acceso es la pista forestal que va por la cumbre del monte por el antiguo camino de Aguas Rubias.

3.2 SUPERFICIE.

54 Has., obtenidas mediante planimetrado sobre
1/25.000.

3.3 LINDEROS.

N.- Monte de Teixeira y monte de Villapún.

Prop. ^o	Monte.	Comunidad Prop. ^o	N.º monte
LU	12	17.2	1

Det.º índice

CLAVE DEL MONTE

3.3

E.- Término de Viladeite y monte de Villaspasantes.

S.- Montes de Villaspasantes.

D.- Monte de Busgulmar de Los Nogales, monte de La Teijeira y término de Pontorrón.

3.4 DESCRIPCIÓN DEL PERÍMETRO.

Por el N. con monte de Villapún parte por la Loma de Vales arriba hasta Chao de Pereira, donde empieza término de Viladeite que sigue en dirección N-S cortando por las fincas particulares hasta Salabralada, donde empieza monte de Villaspasantes que corta en dirección S.O. subiendo por el Texo de Busmayor hasta el Alto de Busmayor, ya en el límite con el municipio de Los Nogales, con el que sigue de S-N limitando con monte de Busgulmar por la pista forestal que sigue el antiguo camino de Aguas Rubias, hasta llegar al Texo de Pico Grande por el que baja limitando con monte de Teijeira hasta llegar en dirección N.E. a las fincas cerradas del término de Pontorrón, con el que sigue en dirección S-M, faldeando a media ladera, cortando por fincas particulares, hasta llegar a Loma de Vales, donde se comenzó.

Dentro del perímetro así descrito, queda compren-

Prov.º	Munic.	Comunidad Prop.º	N.º monte
LU	12	17.2	1

Ref. Linder

CLAVE DEL MONTE

3.4 dido todo el término vecinal de Rionaval, con fincas particulares y el mismo núcleo urbano.

3.5 OBSERVACION SOBRE LIMITE. CON FINCAS PARTICULARES

Es evidente que, dado el origen de gran parte de las fincas particulares que lindan con un monte vecinal, la parte de su perímetro lindante con ellas, no puede tener el carácter preciso que ofrece el resto del perímetro. Lógicamente, en la delimitación del monte con tales fincas, se ha llegado hasta donde existía seguridad, o duda razonable, de que se mantenía la condición vecinal al del mismo.

Es por ello que, una vez fijada por el Jurado Provincial la calificación que merezca este monte, sería conveniente precisar con una mayor exactitud, quizá mediante deslinde parcial, la parte de perímetro que linda con fincas particulares.



**DONA ANA MANUELA BELINCHÓN JIMÉNEZ, SECRETARIA DO XURADO
PROVINCIAL DE MONTES VECIÑAIS EN MAN COMÚN,**

CERTIFICA:

Que na sesión celebrada polo Xurado Provincial coa data do dezasete de decembro de dous mil oito, figura o acordo seguinte:

<< 4. Varios:

- b) Monte **DE RIONAVAL** (expediente 31/82), pertencente aos veciños de **RIONAVAL**, da parroquia de **VILAPÚN**, no termo municipal de **CERVANTES**, e clasificado como veciñal en man común por resolución con data 18 de abril de 1983 e Monte **DE TEIXEIRA** (expediente 30/82), pertencente aos veciños de **TEIXEIRA**, da parroquia de **VILAPÚN**, no termo municipal de **CERVANTES**, e clasificado como veciñal en man común por resolución con data 18 de abril de 1983. Con data 25 de novembro de 2008 tivo entrada escrito asinado por **D. SEGUNDO GUTIÉRREZ PÉREZ** e **D. JOSÉ C. ALBA REGUEIRO**, como únicos comeneiros de Rionaval e Teixeira respectivamente, dando traslado dun acordo de **deslinde de avinza** practicado entre estas comunidades, en canto ás liñas divisorias que separan os dous montes, aprobado mediante acto conciliatorio celebrado o 21 de novembro de 2007, perante o Xulgado de Paz de Cervantes; xuntan acta do deslinde, planos topográficos, acta de conciliación levantada no Xulgado e certificacións de aprobación por parte das comunidades implicadas. Dado traslado do devandito deslinde ao Servizo de Montes e Industrias Forestais, recíbese nota interior, con data 2 de decembro de 2008, na que se especifican as modificacións da superficie que se producen como consecuencia da avinza, quedando o monte **DE RIONAVAL**, cunha superficie de **45 hectáreas, 86 áreas e 61 centiáreas**, e o monte **DE TEIXEIRA**, cunha superficie de **155 hectáreas, 01 áreas e 77 centiáreas**. Examinada a documentación referida, o Xurado, por unanimidade, **ACORDA**, aceptando o deslinde practicado, proceder ás oportunas modificacións nos expedientes, e constancia a nivel do Rexistro de Montes Veciñais en Man Común, de conformidade co mesmo.

(...) >>

E para que conste, para a súa remisión a **D. SEGUNDO GUTIÉRREZ PÉREZ**, e sen prexuízo da ulterior aprobación da **ACTA** da sesión á que se fai referencia, expido a presente co V. e Pr. do Sr. Delegado Provincial da Consellería do Medio Rural, Presidente do Xurado, en Lugo, a sete de xaneiro de dous mil nove.

Vº e Pr.
**O DELEGADO PROVINCIAL
PRESIDENTE DO XURADO,**

Asdo: **Emilio López Pérez.**



661000

662000

4739000

4738000

4737000

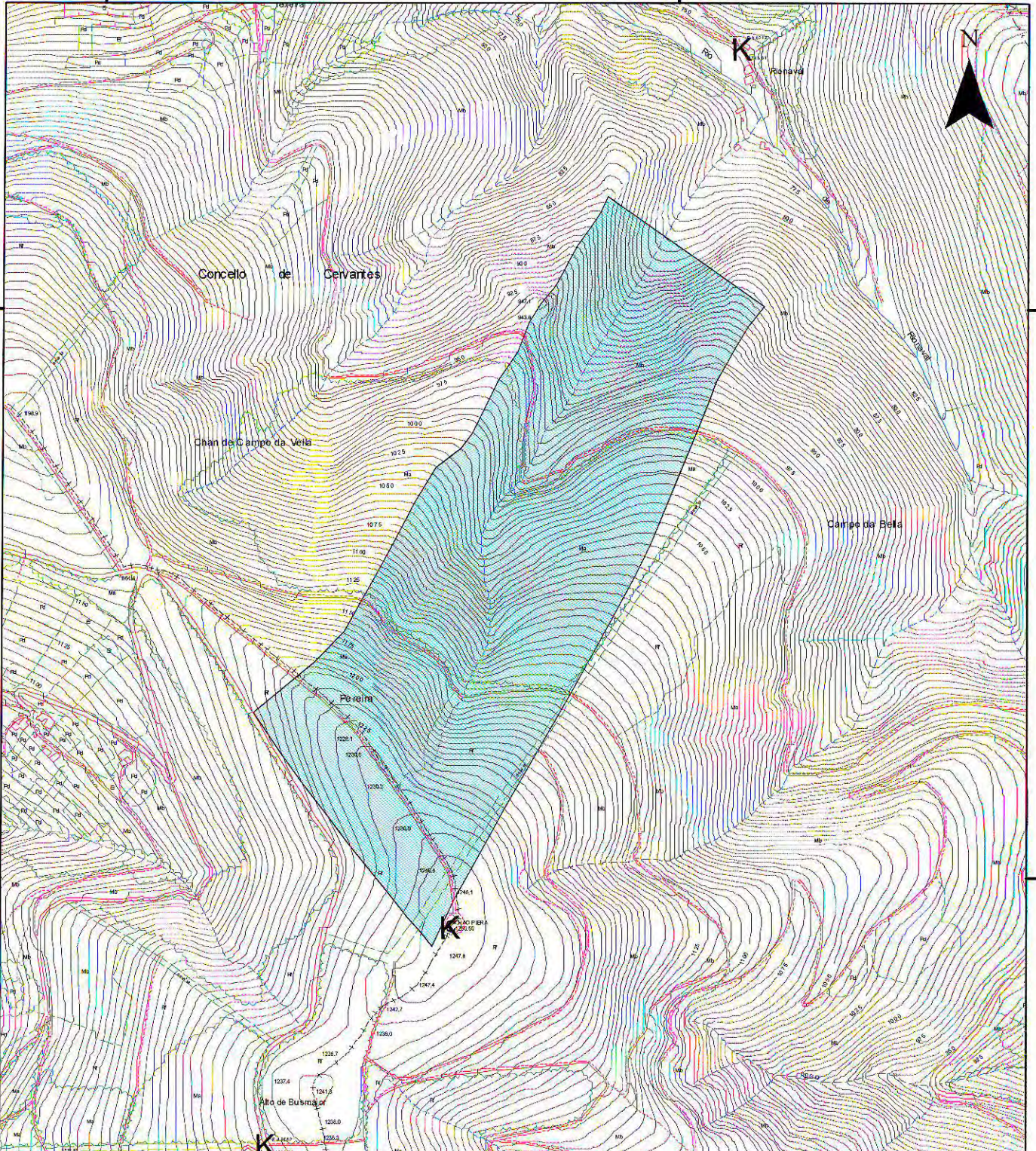

XUNTA DE GALICIA

CONSELLERIA DO MEDIO RURAL
Delegación Provincial de Lugo
Servizo de Montes e I.F.



**MVMC DE RIONAIVAL
DEPOIS DA AVINZA**

**AVINZA ENTRE OS MMVVMC
DE TEIXEIRA (Exp: 30/82) E
DE RIONAIVAL (Exp: 31/82),
NO CONCELLO DE CERVANTES**

Escala: 10.000

Nº Plano: 3



MVMC de Rionaival, despois da avinza
(45 ha, 86 a e 61ca)



Lugo, 02 de decembro de 2008
O ENXENEIRO DE MONTES

Fernando Rengifo Méndez-Núñez



DONA ANA MANUELA BELINCHÓN JIMÉNEZ, SECRETARIA DO XURADO
PROVINCIAL DE MONTES VECIÑAIS EN MAN COMÚN,

CERTIFICA:

Que na sesión celebrada polo Xurado Provincial coa data do dous de abril de dous mil nove, figura o acordo seguinte:

<< 4. **Varios:**

- a) Monte **DE BUSGULMAR** (expediente 95/75), pertencente aos veciños de **BUSGULMAR**, da parroquia de **SAN ANDRÉS**, no termo municipal de **AS NOGAIS**, e clasificado como veciñal en man común por resolución con data 19 de xaneiro de 1976, Monte **DE RIONAVAL** (expediente 31/82), pertencente aos veciños de **RIONAVAL**, da parroquia de **VILAPÚN**, no termo municipal de **CERVANTES**, e clasificado como veciñal en man común por resolución con data 18 de abril de 1983, e Monte **DE TEIXEIRA** (expediente 30/82), pertencente aos veciños de **TEIXEIRA**, da parroquia de **VILAPÚN**, no termo municipal de **CERVANTES**, e clasificado como veciñal en man común por resolución con data 18 de abril de 1983. Con data 27 de febreiro de 2009 tivo entrada escrito asinado por **D. JOSÉ C. ALBA REGUEIRO**, como único comuneiro do monte de Teixeira, **D. EDILBERTO ALONSO GONZÁLEZ**, como presidente da xunta reitora de Busgulmar, e **D. SEGUNDO GUTIÉRREZ PÉREZ**, como único comuneiro do monte de Rionaval, dando traslado dun acordo de **deslinde de avinza** practicado entre estas comunidades, en canto ás liñas divisorias que separan os dous montes, aprobado mediante acto conciliatorio celebrado o 15 de xaneiro de 2009, perante o Xulgado de 1ª Instancia de Becerreá; xuntan acta do deslinde, planos topográficos, acta de conciliación levantada no Xulgado e certificacións de aprobación por parte das comunidades implicadas. Dado traslado do devandito deslinde ao Servizo de Montes e Industrias Forestais, recíbese nota interior, con data 13 de marzo de 2009, na que se especifican as modificacións da superficie que se producen como consecuencia da avinza, quedando o monte **DE BUSGULMAR**, cunha superficie de **338 hectáreas, 33 áreas e 85 centiáreas**, o monte **DE RIONAVAL**, cunha superficie de **40 hectáreas, 21 áreas e 22 centiáreas**, e o monte **DE TEIXEIRA**, cunha superficie de **144 hectáreas, 04 áreas e 15 centiáreas**. Examinada a documentación referida, o Xurado, por unanimidade, **ACORDA**, aceptando o deslinde practicado, proceder ás oportunas modificacións nos expedientes, e constancia a nivel do Rexistro de Montes Veciñais en Man Común, de conformidade co mesmo.

(...) >>

E para que conste, para a súa remisión a **parte interesada**, e sen prexuízo da ulterior aprobación da **ACTA** da sesión á que se fai referencia, expido a presente co V. e Pr. do Sr. Delegado Provincial da

661000

662000



4739000

4738000

4737000

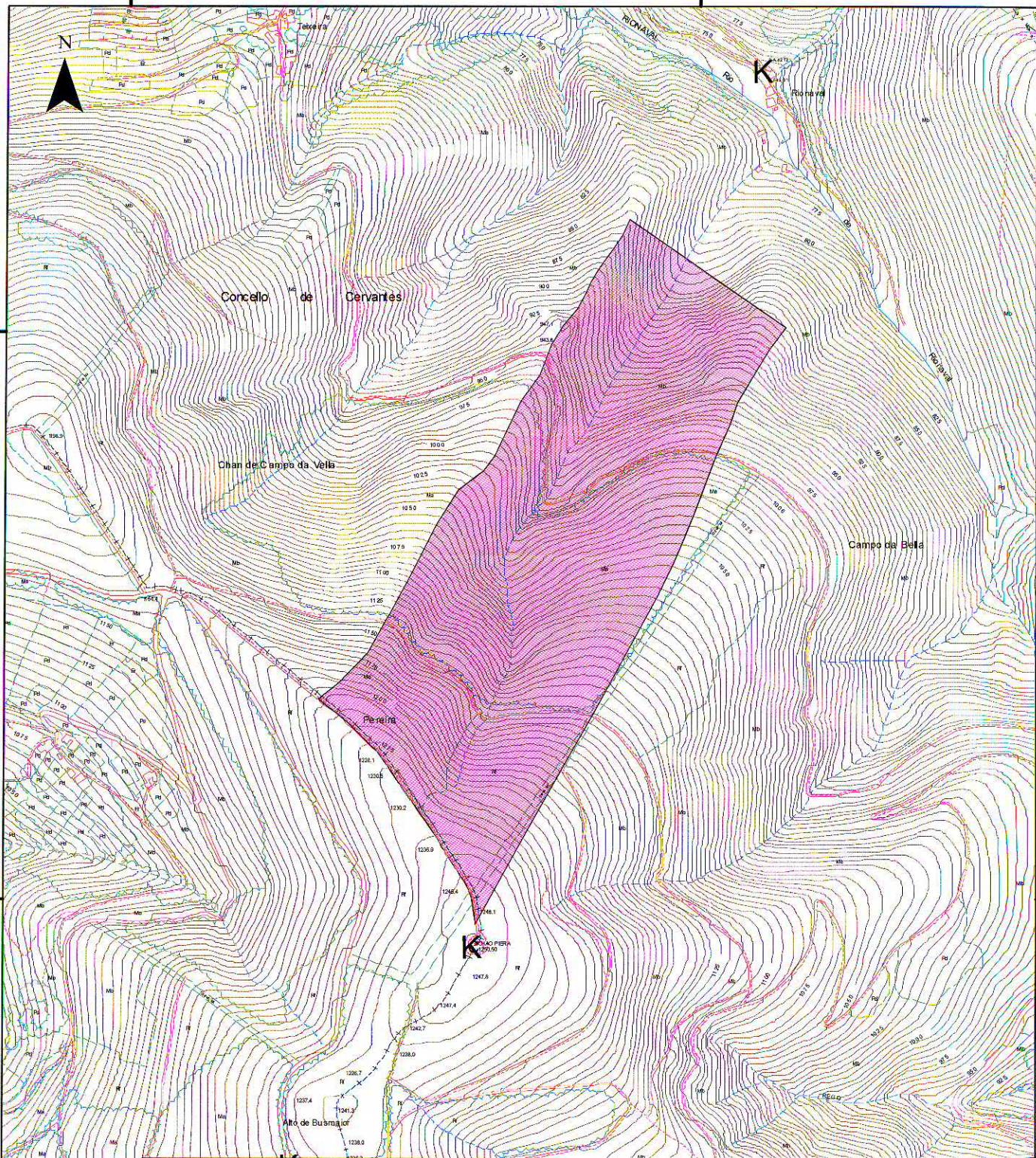

CONSELLERIA DO MEDIO RURAL
Delegación Provincial de Lugo
Servizo de Montes e I.F.



**PLANO DO MVMC DE RIONAVAL
DEPOIS DA AVINZA**

**AVINZA ENTRE OS MMVVMC DE TEIXEIRA (Exp: 30/82)
E DE RIONAVAL (Exp: 31/82), NO CONCELLO DE
CERVANTES E O DE DE BUSGUMAR (95/75) NO
CONCELLO DE AS NOGAIS**

Escala: 1:10000

Nº plano: 4



MVMC de Rionaival, despois da avinza
(40 ha, 21 a e 22 ca)

Lugo, 13 de marzo de 2009
O ENXEÑEIRO DE MONTES

Fernando Rengifo Méndez-Núñez

