

JURADO PROVINCIAL
DE
MONTES VECINALES EN MANO COMÚN
LUGO

103/78

15

En la ciudad de Lugo a treinta de abril de mil novecientos setenta y nueve, reunido el Jurado Provincial de Montes Vecinales en Mano Común, en la Sala de Juntas del Gobierno Civil, acordó la clasificación del monte "MONTES DE VILARELLO", como monte vecinal en mano común, tenor de la siguiente resolución:

Visto en el día de la fecha el expediente de clasificación del monte "MONTES DE VILARELLO", expediente n° 103/78, del ayuntamiento de Cervantes, ha promovido a instancia de la Administración Forestal y,

- RESULTANDO.- Que con fecha 2 de julio de 1.978, el Jurado Provincial de Montes Vecinales en Mano Común, acordó la iniciación y tramitación del expediente de clasificación del monte "MONTES DE VILARELLO", designando como Instructor el Vocal DON MANUEL MARTINEZ GARRIDO.

- RESULTANDO.- Que con fecha 4 de septiembre de 1.978, se dictó providencia por la que se da comienzo al expediente de clasificación n° 103/78, poniendo por cabeza del mismo, copia de acuerdo del Jurado Provincial y la documentación aportada.

- RESULTANDO.- Que con fecha 4 de septiembre de 1.978, se dictó providencia acordando requerir al ayuntamiento de Cervantes, para que aportara:

a) Certificación del Registro de la Propiedad, relativa a la inscripción del monte "MONTES DE VILARELLO", de 402 Ha, sito en la parroquia de Vilarello, b) Certificación del Inventario de Bienes Municipales, relativa al monte "MONTES DE VILARELLO", c) Certificación del acuerdo municipal relativa al Consorcio con la Administración Forestal, para la repoblación de dicho monte.

- RESULTANDO.- Que con fecha 4 de septiembre de 1.978, se acordó recibir de la Administración Forestal I.º O.º A., certificación relativa a si el monte "MONTES DE VILARELLO", figura incluido en el Catálogo de los de Utilidad Pública de la provincia de Lugo.

- RESULTANDO.- Que con fecha 4 de septiembre de 1.978, se remitió edicto, al ayuntamiento de Cervantes, poniendo en conocimiento de todos los interesados la incoación del presente expediente de clasificación, a fin de que pudieran comparecer e intervenir en él, en defensa de sus derechos e intereses.

- RESULTANDO.- Que con fecha 26 de septiembre de 1.978, se recibió certificación del Instituto Nacional, para la Conservación de la Naturaleza, en la que consta que el monte "MONTES DE VILARELLO", sito en la parroquia de Vilarello, ayuntamiento de Cervantes, no forma parte de monte alguno de los incluidos en el Catálogo de los de Utilidad Pública de la provincia de Lugo.

- RESULTANDO.- Que con fecha 03 de octubre de 1.978, se recibió certificación del ayuntamiento de Cervantes, en la que consta que el edicto permaneció expuesto al público durante el tiempo correspondiente.

- RESULTANDO.- Que con fecha 3 de octubre de 1.978, se recibió certificación del ayuntamiento de Cervantes, en la que consta que en el Inventario de Bienes de este ayuntamiento no consta el monte "MONTES DE VILARELLO", incluido.

RESULTANDO.- No se recibió ninguna reclamación contra la clasificación del citado monte.

RESULTANDO.- Que en el expediente de investigación que figura unido en guarda fidejante consta comparecencia de vecinos del pueblo de Vilarello de la Iglesia, que manifiestan:

Que en términos de este pueblo hay unos montes que se aprovecharon siempre con seneares según un faveo, y con pastoreo en el terreno rosembrado. Tiene varios nombres pero el más general puede ser "MONTE DE VILARELLO".

La documentación que tienen sobre estos montes es la misma que la de las demás fincas, en la que figura una partida más, referente al varado que cada uno tiene.

Desde el nuevo Catastro, parten por igual en la parte de monte indiviso, pues así también partieron la contribución.

Les ha cogido la repoblación forestal la parte de monte llamada TRUITAS, comprendida en el perímetro del mismo nombre.

RESULTANDO.- Que en la instrucción del expediente se han cumplido los trámites y formalidades que establecen la Ley de Montes Vecinales en Mano Común, de 27 de julio de 1.968, y su Reglamento de 26 de febrero de 1.970, así como la Ley de Procedimiento Administrativo de 17 de julio de 1.958.

Vistes las citadas Leyes y Reglamento y disposiciones de pertinente aplicación.

CONSIDERANDO.- Que el Jurado Provincial de Montes Vecinales en Mano Común, tiene competencia y jurisdicción para conocer del expediente el cual fue promovido, por la Administración Forestal, con capacidad y legitimación para ello, habiéndose formulado la iniciación y tramitación del expediente en lugar, forma y tiempo, todo ello a tenor de lo dispuesto en los artículos 10 y 11 de la Ley de Montes Vecinales en Mano Común y 10 y 18 de su Reglamento.

CONSIDERANDO.- Que para determinar si un monte merece la calificación de vecinal en mano común, se hace preciso concretar si en el mismo concurren los requisitos reales que establecen la Ley de Montes Vecinales en Mano Común, de su artículo 1º, así como el artículo 1º de su Reglamento a saber:

a) Que su pertenencia esté atribuida a determinados vecinos agrupados en aldeas, lugares o parroquias, en calidad de tales, en preindivisión con independencia de su origen en comunidad germánica o mano común, b) Que tal comunidad de vecinos no esté constituida formalmente en entidad municipal.

CONSIDERANDO.- Que el monte "MONTE DE VILARELLO", está perfectamente identificado, tanto por el ayuntamiento de Cervantes, como por la Administración Forestal, y en tal concepto fue consorciado, asimismo fue identificado por los vecinos que comparecieron en el expediente de investigación unido, los cuales se consideran con derecho a los aprovechamientos que sobre el citado monte puedan obtenerse a partes iguales.

CONSIDERANDO.- Que cualquiera que hubiese sido la propiedad de monte en tiempos remotos los efectos de la prescripción extraordinaria regulada, por el artículo 1.959 del Código Civil, legitiman la titularidad de los actuales aprovechadores.

Este Jurado Provincial a la vista de los antecedentes y consideraciones reseñadas, ha acordado:

1º.- Clasificar el monte "MONTE DE VILARELLO", como se describe en el expediente nº 103/78, como monte vecinal en mano común, perteneciente a los vecinos de Vilarello de la Iglesia y Vilarello del Río, parroquia de Vilarello, ayuntamiento de Cervantes.

2º.- Que se emita certificación de la resolución firme-

de este jurado al Registrador de la Propiedad, para la inscripción del monte a nombre de la comunidad titular del mismo, a tenor de lo dispuesto en el apartado a) del artículo 30 del Reglamento de Montes Vecinales en Meno Común.











DON LUIS QUIROGA ARNAL, XEFE DO SERVIZO TÉCNICO-XURÍDICO DA DELEGACIÓN PROVINCIAL DA CONSELLERÍA DE MEDIO AMBIENTE, SECRETARIO DO XURADO PROVINCIAL DE MONTES VECIÑAIS EN MAN COMÚN DE LUGO,

CERTIFICA:

1) Que no expediente de clasificación nº 103/78, referente ó monte: "DE VILARELLO", ubicado no concello de CERVANTES, figura a RESOLUCIÓN coa data do trinta de abril de mil novecentos setenta e nove, que literalmente na súa parte dispositiva di o seguinte:

<< Este Jurado Provincial a la vista de los antecedentes y consideraciones reseñadas, ha acordado:

1º.- Clasificar el monte "MONTES DE VILARELLO", como se describe en el expediente nº 103/78, como monte vecinal en mano común, perteneciente a los vecinos de Vilarello de la Iglesia y Vilarello del Río, parroquia de Vilarello, ayuntamiento de Cervantes. >>

(...)

2) Que este acordo de clasificación foi publicado no Boletín Oficial da Provincia nº 169, do xoves vinteseis de xullo de mil novecentos setenta e nove.

3) Que na sesión celebrada polo Xurado Provincial coa data do trinta de xuño de mil novecentos oitenta, figura o acordo seguinte:

<< (...) 18º.- Dada cuenta por el Sr. Secretario de un escrito presentado por D. Luís Fernández González, Alcalde Pedáneo de San Miguel, parroquia de Vilarello, del municipio de Cervantes, referido a la clasificación del monte "MONTES DE VILARELLO" expediente 103/78, del municipio de CERVANTES, el Jurado acordó, acogiendo lo expuesto en el citado escrito, rectificar el acuerdo de clasificación del citado monte, en el sentido de que su pertenencia es para los Vecinos de Vilarello de la Iglesia, Vilarello del Río y San Miguel, todos de la parroquia de Vilarello, del municipio de CERVANTES. El acuerdo adoptado deberá ser notificado a los interesados, y publicado en el Boletín Oficial de la Provincia. (...) >>

4) Que este acordo foi publicado no Boletín Oficial da Provincia nº 161, do martes quince de xullo de mil novecentos oitenta.

5) Que na sesión celebrada polo Xurado Provincial coa data do doce de decembro de dous mil un, figura o acordo seguinte:

<< 4º.- Recursos de reposición:

(...)

e) Monte: "DE VILARELLO" (expediente 103/78), ubicado na parroquia de VILARELLO do concello de CERVANTES e clasificado polo Xurado Provincial como veciñal en man común por resolución coa data do trinta de abril de mil novecentos setenta e nove. Coa data do dezaseis de febreiro de mil novecentos oitenta e sete, a Sala do Contencioso-Administrativo da Audiencia Territorial da Coruña, dictou sentenza número 99/1987, na que, estimando parcialmente o recurso interposto pola comunidade de veciños de VILARELLO DA IGREXA, ordenaba a reposición das actuacións

administrativas ó intre da presentación do escrito dos veciños de **SAN MIGUEL**, coa data do vintedous de abril de mil novecentos oitenta, para que, con audiencia da comunidade accionante, fora tramitado e resolto como recurso de reposición. Na sesión celebrada o día doce de xuño de dous mil un, por unanimidade, acordouse, que polo Xefe de Área Técnica do Servicio de Montes e Industrias Forestais, xunto cos representantes dos veciños de **VILARELLO DO RÍO, VILARELLO DA IGREXA e SAN MIGUEL**, se procedese á delimitación da zona de monte que se aproveita conxuntamente. Recibido informe do Xefe de Área Técnica do Servicio de Montes e Industrias Forestais, despréndese do mesmo que convocados os representantes dábambas dúas comunidades implicadas para o día trece de agosto de dous mil un, co fin de proceder á delimitación acordada, solamente se persoaron tres representantes dos veciños de **SAN MIGUEL**, sen que ninguén o fixese en representación da comunidade de **VILARELLO DO RIO e VILARELLO DA IGREXA**. Unha vez feita a citada delimitación e medición do monte, conclúe facendo consta-las claras diferencias entre as versións que ofrecen as partes implicadas e que no caso de que se estime un aproveitamento compartido, este deberá de limitarse á zona que se sinala no plano que se xunta a este informe e que comprende unha superficie de 83 hectáreas, nas que se inclúe a zona consorciada co nome de "Freitas" de 65 hectáreas, máis unha franxa de terreo situada por debaixo da pista que delimita o monte polo norte. Á vista do devandito informe, o Xurado, por unanimidade, **ACORDA**, estimando o recurso de reposición interposto polos veciños do lugar de **SAN MIGUEL**, rectifica-la resolución dictada polo Xurado coa data do trinta de abril de mil novecentos setenta e nove, quedando a clasificación do xeito que a seguir se describe:

Nome do monte: **"DE VILARELLO" (I).**
Pertenza: veciños dos lugares de Vilarello do Río e Vilarello da Igrexa.
Parroquia: Vilarello.
Concello: Cervantes.
Superficie: 319 hectáreas.

Estremas:

Norte: Mazo de Doiras, Fonquente e Fondo da Costa. **Leste:** montes da Veiga do Seixo, Noceda e monte con aproveitamento compartido cos veciños do lugar de San Miguel. **Sur:** Rego de Valdecateira e monte con aproveitamento compartido cos veciños do lugar de San Miguel. **Oeste:** montes e termos de Xestoso, San Miguel e Vimieiro, e Vilar de Ferreira.

Nome do monte: **"DE VILARELLO" (II).**
Pertenza: veciños dos lugares de Vilarello do Río, Vilarello da Igrexa e San Miguel.
Parroquia: Vilarello.
Concello: Cervantes.
Superficie: 83 hectáreas.

Estremas:

Norte: monte pertencente ós veciños dos lugares de Vilarello do Río e Vilarello da Igrexa, e pista. **Leste:** monte da Lama. **Sur:** monte de Fonte de Oliva, do concello de Balboa (León) e de Castiñeiras (León). **Oeste:** monte pertencente ós veciños dos lugares de Vilarello do Río e Vilarello da Igrexa. >>

6) Que este acordo é firme por non interperse ningún recurso en contra dentro dos prazos legais.



.../...

E para que conste, para a súa incorporación ó expediente nº 103/78, expido a presente co V. e Pr. do Sr. Delegado Provincial da Consellería de Medio Ambiente, Presidente do Xurado, en Lugo, a dezaseis de setembro de dous mil dous.



V. e Pr.

O DELEGADO PROVINCIAL-PRESIDENTE DO XURADO,



Asdo.: Luis González Vázquez.



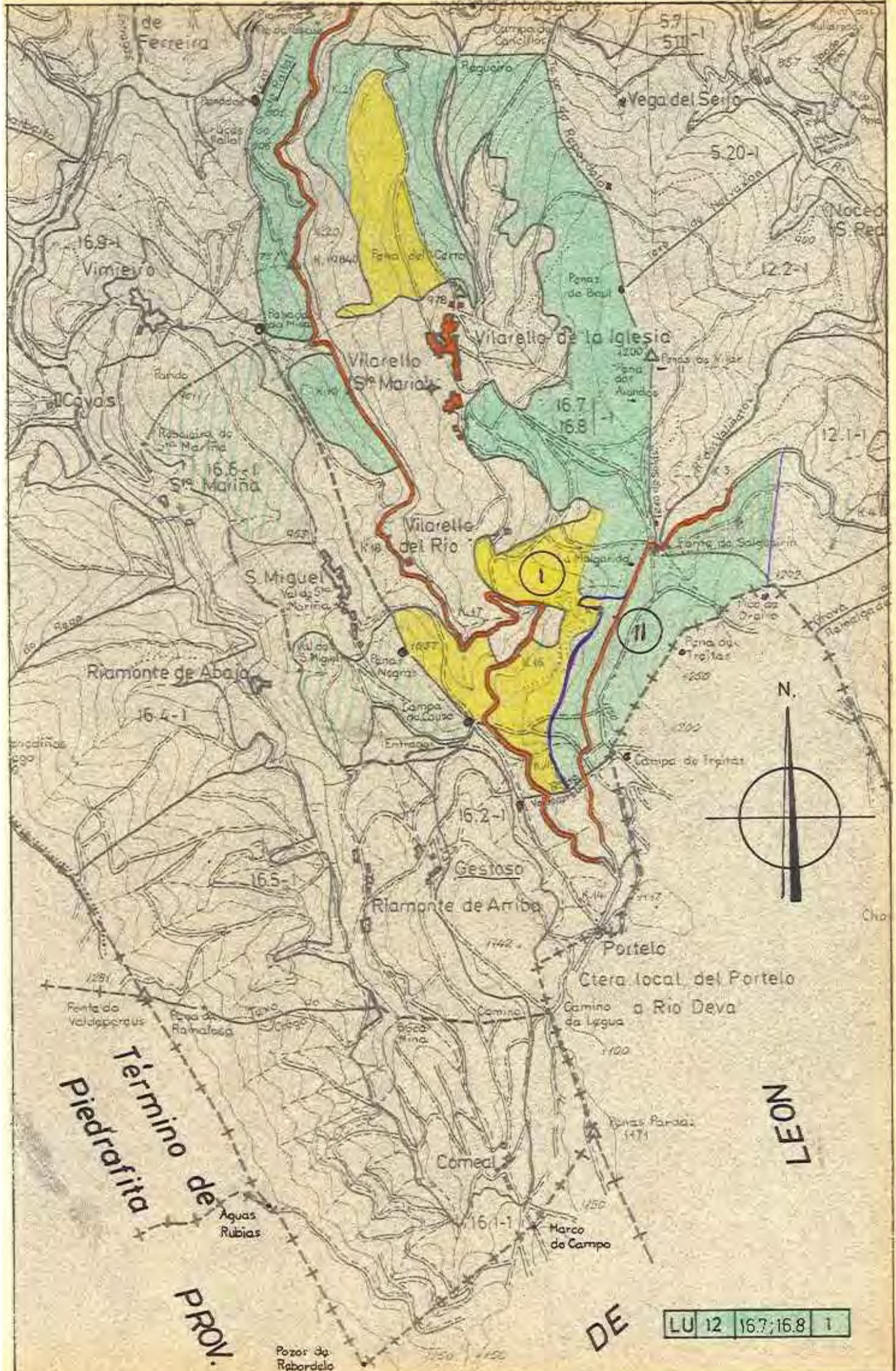

Término de
Piedrafita
 PROV.

LEON

LU 12 16.7;16.8 1

Pozos de
 Rebordelo



DONA LUCÍA BELVER QUIROGA, SECRETARIA DO XURADO PROVINCIAL DE MONTES VECIÑAIS EN MAN COMÚN,

CERTIFICA:

Que na sesión celebrada polo Xurado Provincial coa data do catorce de decembro de dous mil once, figura o acordo seguinte:

<< 3. Varios:

b) Monte **DE VIMIEIRO** (expediente 125/78), pertencente aos veciños do lugar de **VIMIEIRO**, parroquia de **VILARELLO**, no termo municipal de **CERVANTES**, e clasificado como veciñal en man común por resolución do Xurado Provincial con data 17 de decembro de 1979. Con data 22 de agosto de 2011 ten entrada copia autenticada de sentenza firme ditada pola Audiencia Provincial de Lugo, con data 23 de maio de 2011, recaída no recurso de apelación que resolve o Procedemento Ordinario 228/2009, na que, estimando o recurso e, polo tanto a demanda interposta, declárase: << que las fincas descritas en los hechos primero a duodécimo de la demanda son propiedad de los demandantes y comunidades en cuyo beneficio se acciona que se relacionan en los mismos hechos >>. Dado traslado da documentación ao Servizo de Montes, con data 24 de outubro de 2011, recíbese nota interior, na que se especifica que, o monte DE VIMIEIRO, queda cunha superficie de 67 hectáreas e 6 áreas. Mesmamente, parte das parcelas están incluídas no monte de **VILARELLO DA IGREXA e VILARELLO DO RIO** (expediente 103/78), que queda cunha superficie de 311 hectáreas, 46 áreas e 53 centiáreas. Xúntase plano de situación dos predios a excluír, con respecto aos montes veciñais. Examinada a devandita sentenza, o Xurado, por unanimidade, **ACORDA**, dar cumprimento ao establecido na mesma, procedendo ás correccións oportunas, coa incorporación dos planos referidos aos expedientes de clasificación

(...) >>

E para que conste, para a súa remisión a **David Fernández Comuñas**, e sen prexuízo da ulterior aprobación da **ACTA** da sesión á que se fai referencia, expido a presente co V. e Pr. do Sr. Xefe Territorial da Consellería do Medio Rural, Presidente do Xurado, en Lugo, a dous de xaneiro de dous mil doce.

Vº e Pr.
**O XEFE TERRITORIAL
PRESIDENTE DO XURADO,**

Ramón Carballo Páez.



664000 665000 666000 667000 668000

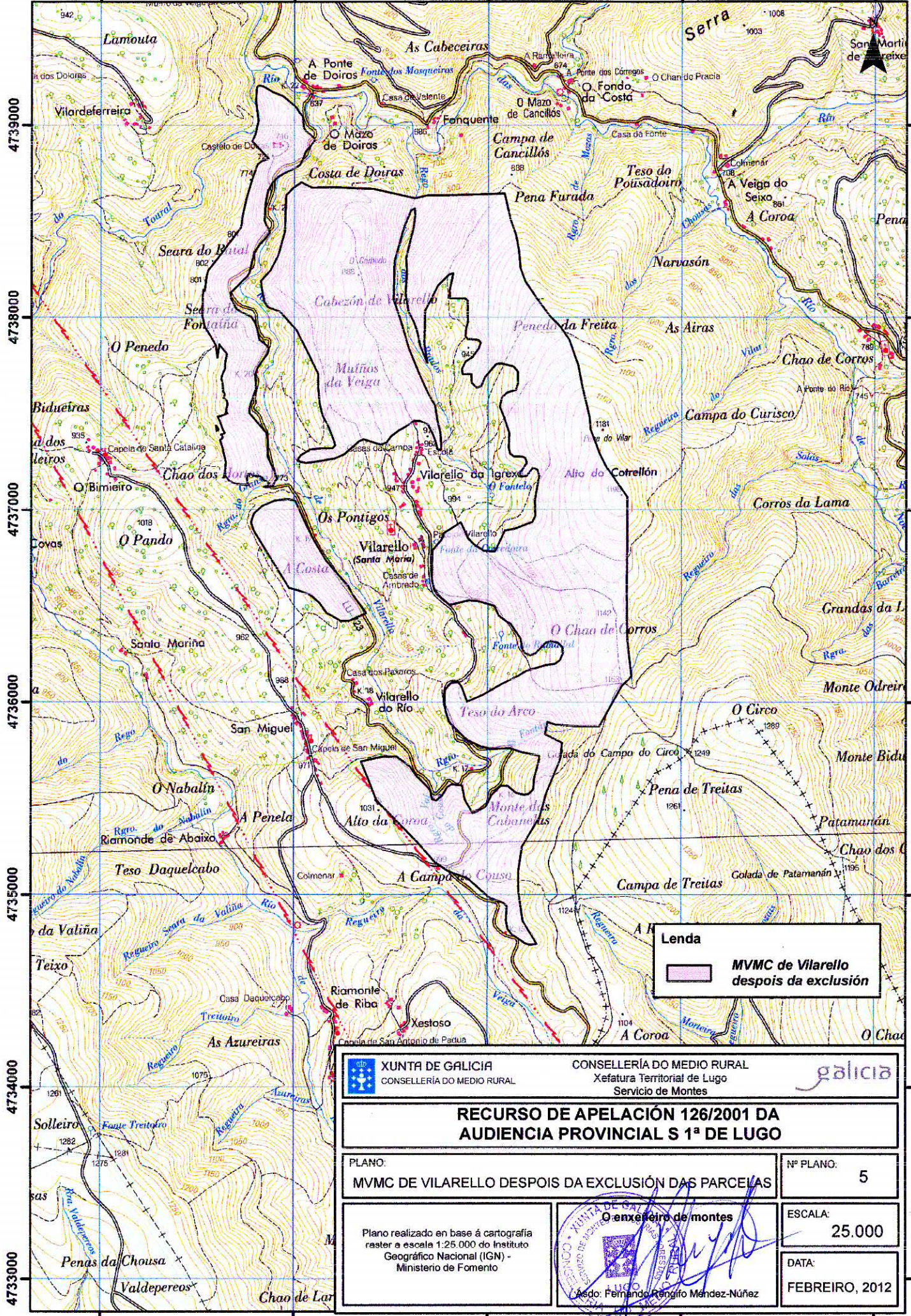

 XUNTA DE GALICIA CONSELLERÍA DO MEDIO RURAL		CONSELLERÍA DO MEDIO RURAL Xefatura Territorial de Lugo Servicio de Montes			
RECURSO DE APELACIÓN 126/2001 DA AUDIENCIA PROVINCIAL S 1ª DE LUGO					
PLANO: MVMC DE VILARELLO DESPOIS DA EXCLUSIÓN DAS PARCELAS			Nº PLANO: 5		
Plano realizado en base á cartografía raster a escala 1:25.000 do Instituto Geográfico Nacional (IGN) - Ministerio de Fomento			ESCALA: 25.000		
Asido: Fernando Rengifo Méndez-Núñez			DATA: FEBREIRO, 2012		

664000 665000 666000 667000 668000

4739000 4738000 4737000 4736000 4735000 4734000 4733000

Lucía Belver Quiroga, secretaria do Xurado Provincial de Montes Veciñais en Man Común de Lugo,

CERTIFICO:

Que na sesión celebrada polo xurado provincial o día **13 de setembro de 2021**, figura o seguinte acordo:

Monte **Vilarello I** (exp. 103/78), pertencente aos veciños dos lugares de Vilarello do Río e Vilarello da Igrexa, no concello de **Cervantes**. Clasificado polo Xurado o 30.4.1979.

- O 25.2.2021 ten entrada unha proposta de deslindamento parcial do MVMC, aprobada pola comunidade propietaria do monte veciñal.
- O 16.3.2021, o Servizo de Montes emite un informe favorable da antedita proposta, e o 9.4.2021 iníciase o procedemento coa súa publicación no DOG e a apertura dun prazo para presentar alegacións. Expediente de deslinde 2DES/2021.
- O 23.7.2021, a comunidade do monte veciñal notifica que non houbo alegacións e ratifícase na proposta inicial, que é informada favorablemente polo Servizo de Montes o 12.8.2021.
- O 3.9.2021, ten entrada a a proposta da liña de deslindamento definitiva e a documentación requirida no artigo 54 da Lei 7/2012, de montes de Galicia.
- Segundo a memoria elaborada polo Servizo de Montes, na que se especifican as modificacións que se producen como consecuencia do deslindamento, o monte de Vilarello I pasa a ter unha superficie de 325 hectáreas.

De conformidade co disposto no artigo 54.3 da Lei 7/2012, no caso de informe favorable, unha vez ratificado o deslindamento provisional pola asemblea xeral, darase traslado ao Xurado provincial dos acordos alcanzados, o Xurado provincial de montes veciñais en man común ditará resolución aprobatoria do deslindamento.

Visto o anterior, o Xurado, por unanimidade, ACORDA aprobar o deslindamento e proceder a realizar as oportunas correccións no expediente, de conformidade co informe elaborado polo Servizo de Montes.

Para que conste, expido este certificado co visto e praxe da presidenta do xurado.

A secretaria do xurado
Lucía Belver Quiroga

Visto e praxe
A presidenta do xurado
M^a Olga Iglesias Fontal

CONSELLERÍA DO MEDIO RURAL
XEFATURA TERRITORIAL DE LUGO
XURADO PROVINCIAL DE CLASIFICACIÓN DE MVMC
Ronda Muralla, 70
27071 Lugo
T. 982 889 256



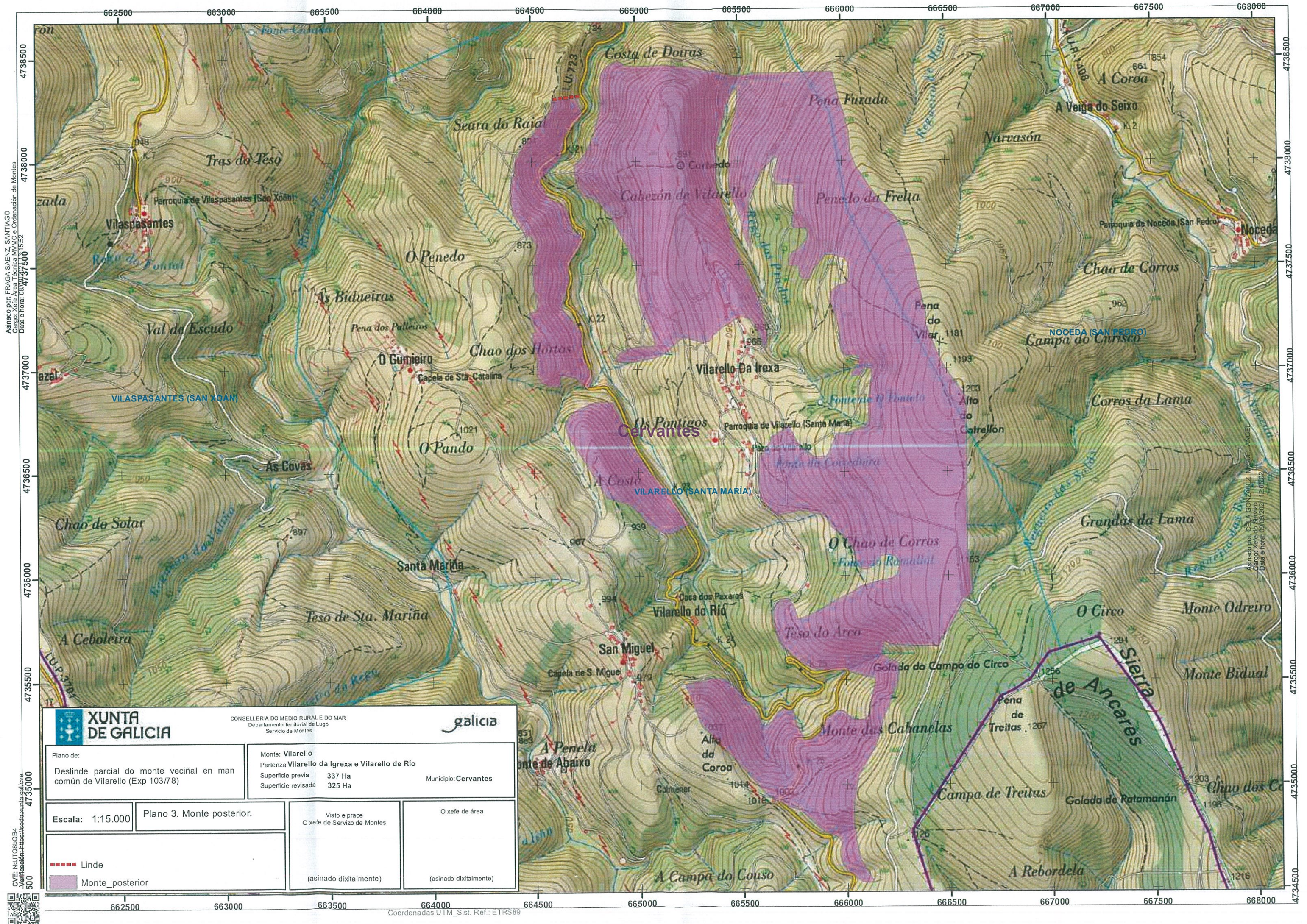

Asinado por: FRAGA SAENZ, SANTIAGO
 Cargo: Xefe Área Técnica MVMC e Ordenación de Montes
 Data e hora: 08/09/2024 15:52
 CVE: NCLT08b0B4
 Verificación: https://sede.xunta.gal/cve

Asinado por: CEA GONZALEZ, MIGUEL ANXEL
 Cargo: Xefe Área Técnica MVMC e Ordenación de Montes
 Data e hora: 09/09/2024 12:05:02

XUNTA DE GALICIA CONSELLERÍA DO MEDIO RURAL E DO MAR Departamento Territorial de Lugo Servicio de Montes			
Plano de: Deslinde parcial do monte veciñal en man común de Vilarello (Exp 103/78)		Monte: Vilarello Pertenza Vilarello da Igrexa e Vilarello de Río Superficie previa 337 Ha Superficie revisada 325 Ha	
Escala: 1:15.000		Municipio: Cervantes	
Plano 3. Monte posterior.		Visto e prace O xefe de Servizo de Montes	
		O xefe de área (asinado dixitalmente)	
		(asinado dixitalmente)	

Coordenadas UTM_Sist. Ref.: ETRS89