

-Exp: 16/78

ID: 431



| | |
|------------------|------------------|
| LUGO | CORGO |
| PROVINCIA: _____ | MUNICIPIO: _____ |

Nº 50.000 } 98
 Nº Monte: 6

CARPETA-FICHA DEL MONTE:

"SERVEDA"

COMUNIDAD PROPIETARIA

vs:

PIÑEIRO, COTO, REGO DE SILVA,
 REBOREDO y VILLACORBE

CLAVE DEL MONTE

| PROVINCIA | MUNICIPIO | COMUNIDAD PROPIETARIA | MONTE |
|-----------|-----------|-----------------------|-------|
| LU | 14 | 20-3 | 1 |
| | | 21-2.3 | |
| | | 4.6 | |

SUPERFICIE

HECTAREAS

231

En la ciudad de Lugo a treinta de octubre de mil novecientos setenta y ocho, reunido el Jurado Provincial de Montes Vecinales en Mano Común, en la Sala de Juicios del Gobierno Civil, acordó la clasificación del monte "FERVEDA" como monte vecinal en mano común, en tenor de la siguiente resolución:

Visto en el día de la fecha el expediente de clasificación del monte "FERVEDA" expediente n° 16/78, del ayuntamiento de Corgo, ha promovido a instancia de la Administración Forestal y,

RESULTANDO.- Que con fecha cuatro de febrero de mil novecientos setenta y ocho, el Jurado Provincial de Montes Vecinales en Mano Común acordó la iniciación y tramitación del expediente de clasificación del monte "FERVEDA" designando como instructor al Vocal DON JOSE MANUEL CROZAS DIAZ.

RESULTANDO.- Que con fecha 10 de marzo de 1.978, se dictó providencia por la que se da comienzo al expediente de clasificación n° 16/78 poniéndose por cabeza del mismo copia de acuerdo del Jurado Provincial y la documentación aportada.

RESULTANDO.- Que con fecha 10 de marzo de 1.978, se dictó providencia acordando requerir al ayuntamiento de Corgo, para que aportara:

- a) Certificación del Registro de la Propiedad, relativa a la inscripción del monte "FERVEDA" de 231 Ha. sito en la parroquia de Piñeiro
- b) Certificación del Inventario de Bienes Municipales relativo al monte "FERVEDA", c) Certificación de acuerdo municipal relativo al Consorcio con la Administración Forestal para la repoblación de dicho monte.

RESULTANDO.- Que con fecha 10 de marzo de 1.978, se acordó recibir de la Administración Forestal I.C.O.N.A., certificación relativa a si el monte "FERVEDA" figura incluido dentro del Catálogo de los de Utilidad Pública de la provincia de Lugo.

RESULTANDO.- Que con fecha 13 de abril de 1.978, se recibió ejemplar del B.O. de la provincia n° 84 en el que se inserta edicto del monte "FERVEDA" del ayuntamiento de Corgo.

RESULTANDO.- Que con fecha 5 de mayo de 1.978, se recibió certificación del Instituto Nacional para la Conservación de la Naturaleza e en la que consta que el monte "FERVEDA" sito en la parroquia de Piñeiro, Coto etc, ayuntamiento de Corgo, no forma parte de monte alguno incluido en el Catálogo de los de Utilidad Pública de la provincia de Lugo.

RESULTANDO.- Que en el expediente de investigación que figura unido en cuerda floja, consta comparecencia de vecinos de la parroquia de San Martín de Folgosa, que manifiestan:

Que los montes enclavados en esta parroquia que en la actualidad siguen indivisos y en mano común, según las circunstancias que se indican para cada uno, entre los que se encuentra el de "FERVEDA" de pertenencia de la comunidad de vecinos de Piñeiro, de la parroquia de San Esteban, y los siguientes de la de San Martín; Reboredo, Villecorbe, Coto, y la parte de Monte de SILVA, de San Martín.

También estuvo siempre en la posesión del común de vecinos y fué aprovechado mancomunadamente como se ha dicho para el monte anterior.

RESULTANDO.- No se recibió ninguna reclamación contra la clasificación del citado monte.

RESULTANDO.- Que en la instrucción del expediente se han cumplido los trámites y formalidades que establecen la Ley de Montes Vecinales en Mano Común de 27 de julio de 1.968 y su Reglamento de 26 de febrero de 1.970, así como la Ley de Procedimiento Administrativo de 17 de julio de 1.958.

Vistas las citadas Leyes y Reglamento y disposiciones de pertinente aplicación.

CONSIDERANDO.- QUE EL Jurado Provincial de Montes Vecinales en Mano Común, tiene competencia y jurisdicción para conocer del expediente -

el cual fué promovido por la Administración Forestal con capacidad y legitimación para ello, habiéndose formulado la iniciación y tramitación del expediente en lugar, forma y tiempo, todo ello a tenor de lo dispuesto en los artículos 10 y 11 de la Ley de Montes Vecinales en Mano Común, y 10 y 18 de su Reglamento.

CONSIDERANDO.- Que para determinar si un monte merece la calificación de vecinal en mano común se hace preciso concretar si en el mismo concurren los requisitos reales que establecen la Ley de Montes Vecinales en Mano Común de su artículo 1º así como el artículo 1º de su Reglamento a saber:

a) Que su pertenencia esté atribuida a determinados vecinos agrupados en aldeas, lugares o parroquias, en calidad de tales, en proindivisión con independencia de su origen en comunidad germánica o mano común, b) Que tal comunidad de vecinos no este constituida formalmente en entidad municipal.

CONSIDERANDO.- Que el monte " FERRADA " está perfectamente identificado tanto por el ayuntamiento de Corgo, como por la Administración Forestal y en tal concepto fué consensuado, asimismo fué identificado por los vecinos que comparecieron en el expediente de investigación unido los cuales se consideran con derechos los aprovechamientos que sobre el citado monte puedan obtenerse a partes iguales.

CONSIDERANDO.- Que cualquiera que hubiese sido la propiedad de este monte en tiempos remotos los efectos de la prescripción extraordinaria regulada por el artículo 1.959 del Código Civil, legitiman la titularidad de los actuales aprovechadores.

Este Jurado Provincial a la vista de los antecedentes y consideraciones reseñadas, ha acordado:

1º.- Clasificar el monte " FERRADA " como se describe en el expediente nº 16/78, como monte vecinal en mano común, perteneciente a los vecinos de Piñeiro, Coto, Rego de Silve, Reboredo y Villacorbe de la parroquia de San Esteban de Folgoosa, ayuntamiento de Corgo.

2º.- Que se emita certificación de la resolución firme de este Jurado el Registrador de la Propiedad para la inscripción del monte a nombre de la comunidad titular del mismo, a tenor de lo dispuesto en el apartado a) del artículo 30 del Reglamento de Montes Vecinales en Mano Común.

Lugo 11 de enero de 1.978.

C. MARTÍN DE FOLGOSA

(Handwritten signatures and stamps)

Gal

subv. de

| Prov.* | Munic.* | Comunidad Prop.* | N.º monte |
|--------|---------|------------------------|-----------|
| LU | 14 | 20.3;21.2 21.3;21.6 | 1 |

CLAVE DEL MONTE

3.- ESTADO FISICO

Ref. Índice

3.1 SITUACION. ALTITUD. ACCESOS.

Este monte "CERVEDA" de vecinos de PIÑEIRO (parroquia S. Esteban de Folgosa), COTO, REGO DE SILVA, REBOREDO y VILLACORBE (parroquia San Martín de Folgosa) está situado al O. de estos pueblos y sus fincas particulares, formado por laderas que suben hacia el O. llegando a lo alto de la loma por Marco do Couto y bajando al Rego dos Lobos por Pozo dos Lobos, por donde dividen con el monte "Cerveda" de la parroquia de Fonteita.

El terreno, aunque accidentado, es de pendientes bastante suaves, con altitudes comprendidas entre los 500 y 651 m.

Los únicos accesos directos son los caminos de servicio desde los pueblos, en donde enlazan con el camino vecinal de Souto a la Faria de Sobredo.

3.2 SUPERFICIE.

231 Has., obtenidas mediante planimetrado sobre 1/25.000.

3.3 LINDEROS.

N.- Término municipal de Castroverde.

E. y S.- Fincas particulares de estos pueblos.

O.- "Monte de Arriba" de la parroquia de Franqueán y "Cerveda" de vecinos de Chavín, Rubial, San Lourenzo, Souxolubian y Masmeitán, de la parroquia de Fonteita.

| Prov * | Munic. * | Comarca* Prov * | N * monte |
|--------|----------|--------------------------|-----------|
| LU | 14 | 20.3; 21.2 21.4; 21.5 | 1 |

Ref. Índice

CLAVE DEL MONTE

3.4 DESCRIPCION DEL PERIMETRO.

Los únicos límites destacables en el perímetro de este monte "CERVEDA" de PIÑEIRO, COTO, REGO DE SILVA, REBOREDO y VILLACORBE son:

- Por el N. sigue la mojenera con el término municipal de Castroverde desde Pozo dos Lobos subiendo por el Rego dos Lobos hacia el E. hasta subir a la loma y bajar a las fincas particulares de Coto.
- Por el O. divide primero con el monte "Cerveda" de vecinos de Chavín, Rubial, San Lorenzo, Soutolubián y Trasmelán, subiendo desde Pozo dos Lobos faldeando hacia el S.O. hasta Marco do Couto, donde ya entra "Monte de Arriba" de la parroquia de Franqueán con la que baja hacia el S. por el Rego de Fontañia hasta las fincas particulares en el valle del Rego de Campo da Chousa.

3.5 OBSERVACION SOBRE LIMITE CON FINCAS PARTICULARES

El límite de este monte "CERVEDA" de vecinos de PIÑEIRO, COTO, REGO DE SILVA, REBOREDO y VILLACORBE con fincas particulares no puede ser muy preciso si se tiene en cuenta que algunas zonas antiguas de monte fueron ocupadas por las fincas particulares. Se ha llegado con los límites del monte hasta donde existe seguridad o duda razonable de que pueda pertenecer al monte de referencia.

En caso de que este monte llegara a ser calificado como vacinal en mano común, tal vez fuera necesario un deslinde parcial en tal colindancia con particulares, siguiendo los criterios tenidos en cuenta en tal calificación.

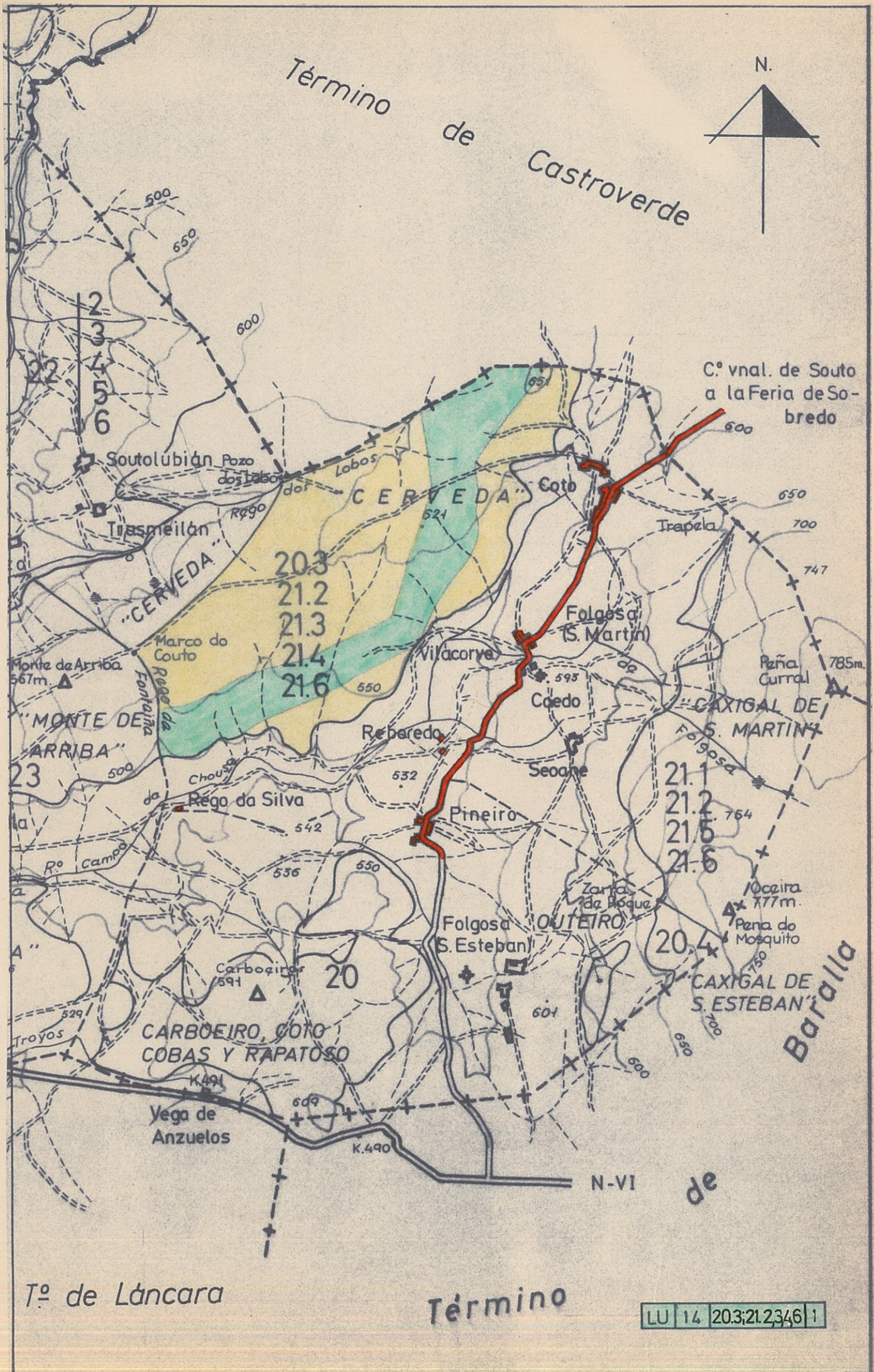



DON LUIS QUIROGA ARNAL, XEFE DO SERVIZO TÉCNICO-XURÍDICO DA DELEGACIÓN PROVINCIAL DA CONSELLERÍA DE MEDIO AMBIENTE, SECRETARIO DO XURADO PROVINCIAL DE MONTES VECIÑAIS EN MAN COMÚN DE LUGO,

CERTIFICA:

Que na sesión celebrada polo Xurado Provincial coa data do doce de decembro de dous mil un, figura o acordo seguinte:

<< 5º.- Varios:

(...)

e) Montes: "FÉRVEDA" (expediente 16/78), pertencente ós veciños dos lugares de PIÑEIRO, COTO, REGO DA SILVA, REBOREDO e VILACORBE, das parroquias de SAN ESTEVO e SAN MARTIÑO DE FOLGOSA e clasificado como veciñal en man común por resolución do Xurado coa data do trinta de outubro de mil novecentos setenta e oito; "FÉRVEDA" (expediente 16-bis/78), pertencente ós veciños dos lugares de CHAVÍN, RUBIAL, SAN LOURENZO, SOUTOLUVIÁN e TRASMEILÁN, da parroquia de FONTEITA e clasificado como veciñal en man común por resolución do Xurado coa data do dezanove de outubro de mil novecentos setenta e nove; e "ARRIBA e A CHÁ" (expediente 17/78), pertencente ós veciños da parroquia de FRANQUEÁN e clasificado como veciñal en man común por resolución do Xurado coa data do trinta de outubro de mil novecentos setenta e oito, todos no concello do CORGO. Visto o informe emitido polo Xefe de Área Técnica do Servizo de Montes e Industrias Forestais e unha vez efectuada a delimitación sobre o terreo, a requerimento das devanditas comunidades limítrofes entre sí, xunto con representantes das mesmas, o Xurado, por unanimidade, ACORDA aproba-la devandita delimitación e darlle traslado da mesma ós presidentes das comunidades respectivas. >>

(...)

E para que conste, para a súa remisión a [REDACTED], e sen prexuício da ulterior aprobación da Acta da sesión á que se fai referencia, expido a presente co V. e Pr. do Sr. Delegado Provincial da Consellería de Medio Ambiente, Presidente do Xurado, en Lugo, a quince de xaneiro de dous mil dous.



V. e Pr.

O DELEGADO PROVINCIAL-PRESIDENTE DO XURADO,



Asdo: Luis González Vázquez.

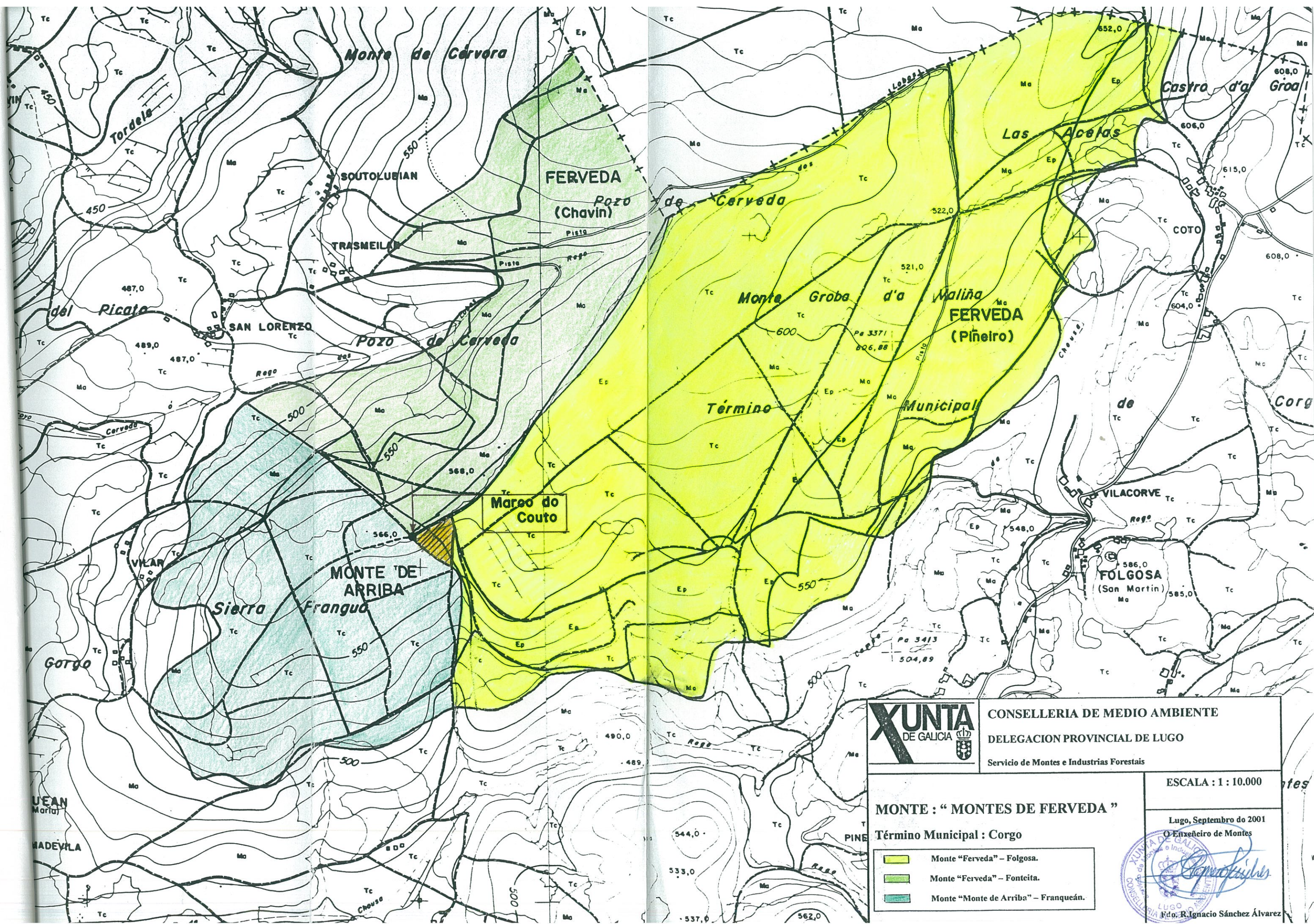

CONSELLERIA DE MEDIO AMBIENTE
 DELEGACION PROVINCIAL DE LUGO
 Servicio de Montes e Industrias Forestais

MONTE : " MONTES DE FERVEDA "

Término Municipal : Corgo

- Monte "Ferveda" - Folgosa.
- Monte "Ferveda" - Fonteita.
- Monte "Monte de Arriba" - Franqueán.

ESCALA : 1 : 10.000

Lugo, Setembro do 2001
 O Enxeñeiro de Montes

R. Ignacio Sánchez Álvarez
 R. Ignacio Sánchez Álvarez



**DONA ANA MANUELA BELINCHÓN JIMÉNEZ, SECRETARIA DO XURADO
PROVINCIAL DE MONTES VECIÑAIS EN MAN COMÚN,**

CERTIFICA:

Que na sesión celebrada polo Xurado Provincial coa data do dous de abril de dous mil nove, figura o acordo seguinte:

<< 4. Varios:

- b) Monte **FÉRVEDA** (expediente 16/78), pertencente aos veciños dos lugares de **PIÑEIRO, COTO, REGO DA SILVA, REBOREDO e VILACORBE**, das parroquias de **SANTO ESTEVO e SAN MARTIÑO DE FOLGOSA**, no termo municipal de **O CORGO**, e clasificado como veciñal en man común por resolución con data 30 de outubro de 1978, Monte **FÉRVEDA** (expediente 16 bis/78), pertencente aos veciños de **CHAVÍN, RUBIAL, SAN LORENZO, SOUTOLUBIÁN e TRASMEILÁN**, da parroquia de **FORTEITA**, no termo municipal de **O CORGO**, e clasificado como veciñal en man común por resolución con data 19 de outubro de 1979, Monte **ARRIBA e A CHÁ** (expediente 17/78), pertencente aos veciños da parroquia de **FRANQUEÁN**, no termo municipal de **O CORGO**, e clasificado como veciñal en man común por resolución con data 30 de outubro de 1978, Monte **CHAO DA SERRA e CHAO DA TRAVESA** (expediente 26/78), pertencente aos veciños da parroquia de **MIRANDA**, no termo municipal de **CASTROVERDE**, e clasificado como veciñal en man común por resolución con data 5 de febreiro de 1979, e Monte **SERRA DE FÉRVEDA, MARCO e PEDREDA** (expediente 30/78), pertencente aos veciños da parroquia de **TÓRDEA**, no termo municipal de **CASTROVERDE**, e clasificado como veciñal en man común por resolución con data 30 de outubro de 1978. Con data 17 de marzo de 2009 tivo entrada escrito asinado por **D. MIGUEL CORDERO SOUTO, D. EDUARDO FERREIRO LÓPEZ, D. DOMINGO JOSÉ VILLALBA RODRÍGUEZ, D. MANUEL DARRIBA GÓMEZ e D. JUAN MANUEL CASTRO GÓMEZ**, como presidentes das xuntas reitoras de Santo Estevo e San Martiño de Folgosa, Fonteita, Franqueán, Miranda e Tórdea, respectivamente, dando traslado dun acordo de **deslinde de avinza** practicado entre estas comunidades, en canto ás liñas divisorias que separan os dous montes, aprobado mediante acto conciliatorio celebrado o 13 de marzo de 2009, perante o Xulgado de Paz de O Corgo; xuntan acta do deslinde, planos topográficos, acta de conciliación levantada no Xulgado e certificacións de aprobación por parte das comunidades implicadas. Dado traslado do devandito deslinde ao Servizo de Montes e Industrias Forestais, recíbese nota interior, con data 20 de marzo de 2009, na que se especifican as modificacións da superficie que se producen como consecuencia da avinza, quedando o monte **FÉRVEDA (16/78)**, cunha superficie de **224 hectáreas, 10 áreas e 65 centiáreas**, o monte **FÉRVEDA (16 bis/78)**, cunha superficie de **77 hectáreas, 10 áreas e 34 centiáreas**, o monte **ARRIBA e A CHÁ**, cunha superficie de **143 hectáreas, 90 áreas e 15 centiáreas**, o monte **CHAO DA SERRA e CHAO DA TRAVESA**, cunha superficie de **75 hectáreas, 05 áreas e 53 centiáreas** e o monte **SERRA DE FÉRVEDA, MARCO e PEDREDA**, cunha superficie de **120 hectáreas, 16 áreas e 61 centiáreas**. Examinada a documentación referida, o



Xurado, por unanimidade, **ACORDA**, aceptando o deslinde practicado, proceder ás oportunas modificacións nos expedientes, e constancia a nivel do Rexistro de Montes Veciñais en Man Común, de conformidade co mesmo.

(...) >>

E para que conste, para a súa remisión a **parte interesada**, e sen prexuízo da ulterior aprobación da **ACTA** da sesión á que se fai referencia, expido a presente co V. e Pr. do Sr. Delegado Provincial da Consellería do Medio Rural, Presidente do Xurado, en Lugo, a 3 de abril de dous mil nove.



Vº e Pr.
O DELEGADO PROVINCIAL
PRESIDENTE DO XURADO,



Asdo: Emilio López Pérez.

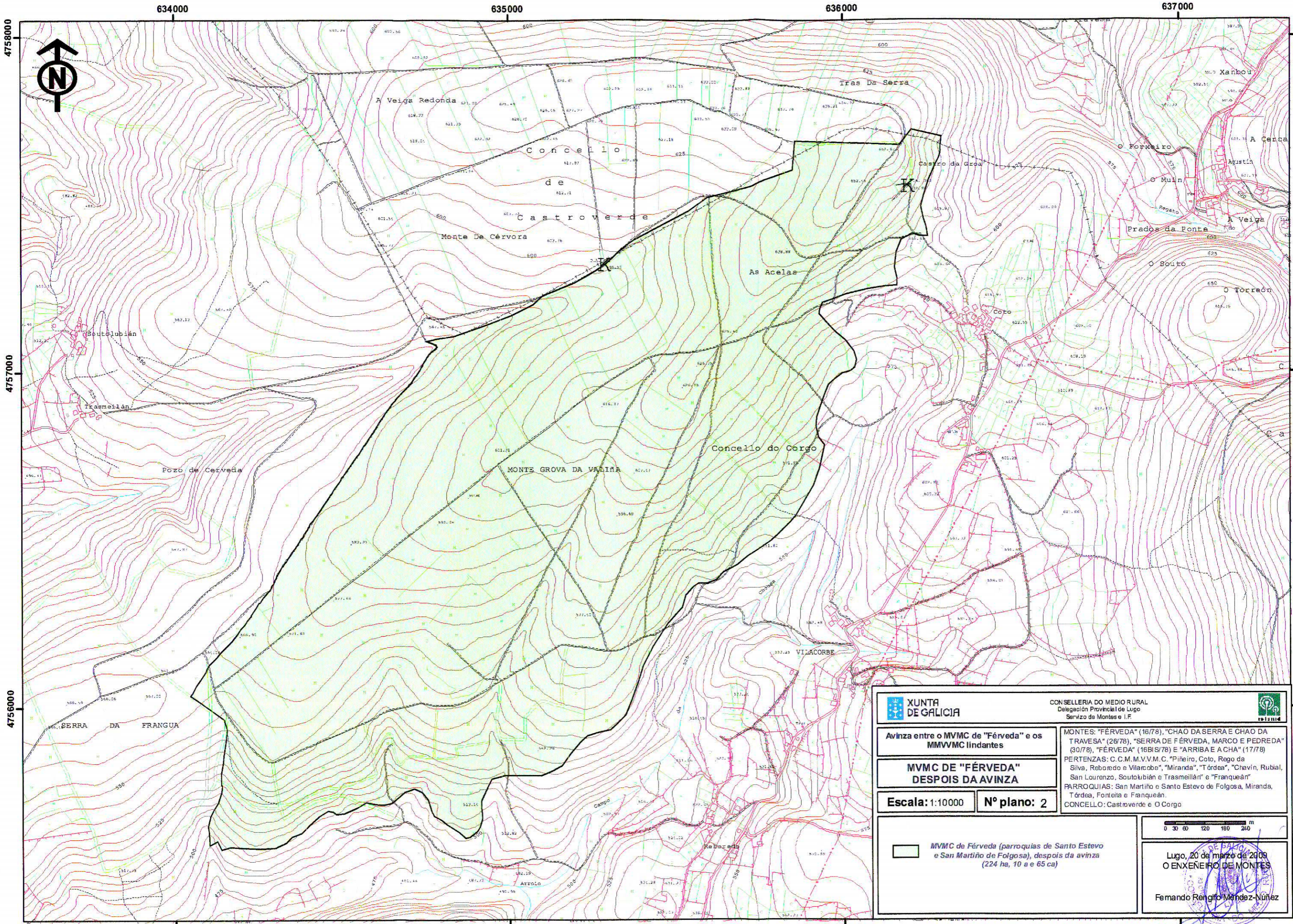

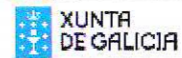

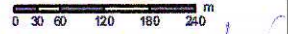
| | | | | |
|--|--|---|--|---|
|  XUNTA DE GALICIA | | CONSELLERÍA DO MEDIO RURAL Delegación Provincial de Lugo Servizo de Montes e I.F. | |  |
| Avinza entre o MVMC de "Férveda" e os MMVVMC lindantes | | MONTES: "FÉRVEDA" (16/78), "CHAO DA SERRA E CHAO DA TRAVESA" (26/78), "SERRA DE FÉRVEDA, MARCO E PEDREDA" (30/78), "FÉRVEDA" (16BI S/78) E "ARRIBA E A CHA" (177/78) PERTENZAS: C.C.M.M.V.V.M.C. "Pineiro, Coto, Rego da Silva, Roboado e Vilacorbe", "Miranda", "Tórdea", "Chavín, Rubial, San Lourenzo, Soutolubán e Trasmellán" e "Franqueán" PARROQUIAS: San Martiño e Santo Estevo de Folgoxa, Miranda, Tórdea, Fontoita e Franqueán. CONCELLO: Castroverde e O Corgo | | |
| MVMC DE "FÉRVEDA" DESPOIS DA AVINZA | | ESCALA: 1:10000 Nº plano: 2 | | |
|  MVMC de Férveda (parroquias de Santo Estevo e San Martiño de Folgoxa), despois da avinza (224 ha, 10 a e 65 ca) | |  | | |
| Lugo, 20 de marzo de 2009 O ENXENEIRO DE MONTES Fernando Rengifo Méndez-Núñez | | | | |

Lucía Belver Quiroga, secretaria do Xurado Provincial de Montes Veciñais en Man Común de Lugo,

CERTIFICO:

Que na sesión celebrada polo xurado provincial o día **14 de xuño de 2023**, figura o seguinte acordo:

MVMC **Férveda** (exp. 16/78), pertencente aos veciños dos lugares de Piñeiro, Coto, Rego da Silva, Reboredo e Vilacorbe, na parroquia de Santa Estevo de Folgosa, no concello do **Corgo**.

- O 14.7.2020 tivo entrada unha proposta, aprobada pola comunidade propietaria, de deslindamento do monte veciñal con propiedades particulares.
- De acordo co establecido no procedemento regulado polo artigo 54 da Lei 7/2012, de montes de Galicia, o 10.9.2020, previo informe favorable do Servizo de Montes, publicouse no DOG o anuncio polo que se fixo pública a proposta de deslindamento e abriuse o prazo de alegacións para o expediente **2DES_2020**. Así mesmo o anuncio foi publicado no concello do Corgo e na web da Consellería do Medio Rural.
- O 31.1.2023 a comunidade propietaria do monte, trala consideración das alegacións recibidas, presentou unha proposta de deslindamento. Sobre ela, o 6.2.2023 o Servizo de Montes emitiu un informe favorable, de acordo co indicado no citado artigo 54.2
- O 5.5.2023 tivo entrada a proposta definitiva, ratificada pola comunidade na asemblea do 20.10.2021, xunto coa documentación requirida no procedemento.
- O 11.5.2023 o Servizo de Montes elaborou unha memoria na que se especifican as modificacións cartográficas e de medición que se producen como consecuencia do deslindamento. Tralo deslindamento, o MVMC **Férveda** pasa a ter **200,34 hectáreas**.

De conformidade co disposto no artigo 54.3 da Lei 7/2012, no caso de informe favorable, unha vez ratificado o deslindamento provisional pola asemblea xeral, darase traslado ao xurado provincial dos acordos alcanzados, o xurado provincial de montes veciñais en man común ditará resolución aprobatoria do deslindamento.

En vista do anterior, o xurado, por unanimidade, ACORDA aprobar o deslindamento e proceder a realizar as oportunas correccións no expediente, de conformidade co informe elaborado polo Servizo de Montes.

Para que conste, expido este certificado co visto e prace da presidenta do xurado.

Lugo, data da sinatura electrónica

A secretaria do xurado
Lucía Belver Quiroga

Visto e prace
A presidenta do xurado
M^a Olga Iglesias Fontal

CONSELLERÍA DO MEDIO RURAL
XEFATURA TERRITORIAL DE LUGO
XURADO PROVINCIAL DE CLASIFICACIÓN DE MVMC
Ronda Muralla, 70
27071 Lugo
T. 982 889 256



Asinado por: FRAGA SAENZ, SANTIAGO
Cargo: Xefe de Servizo de Montes e Ordenación de Montes
Data e hora: 11/05/2023 13:25:54

CVE: IMEIhmAbpgI2
Verificación: <https://sede.xunta.gal/ovo>

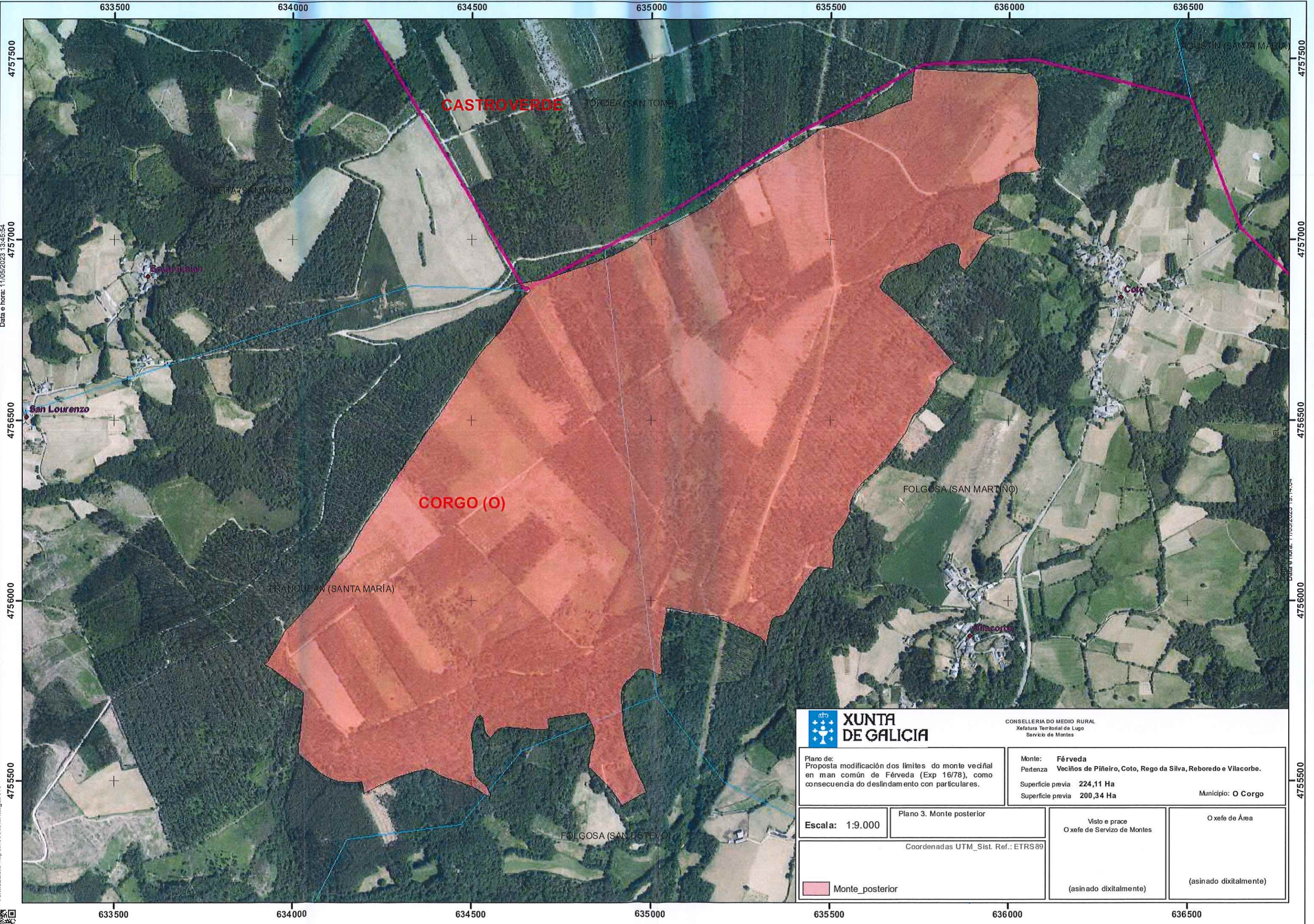

Asinado por: XISTO, XESUS
Cargo: Xefe de Servizo de Montes e Ordenación de Montes
Data e hora: 11/05/2023 13:25:54

Asinado por: XISTO, XESUS
Cargo: Xefe de Servizo de Montes e Ordenación de Montes
Data e hora: 11/05/2023 13:25:54

| | | | |
|---|--------------------------|--|------------------------|
| | | CONSELLERÍA DO MEDIO RURAL Xefatura Territorial de Lugo Servizo de Montes | |
| Plano de: Proposta modificación dos límites do monte veciñal en man común de Férveda (Exp 16/78), como consecuencia do deslindamento con particulares. | | Monte: Férveda Pertenza: Veciños de Piñeiro, Coto, Rego da Silva, Reboredo e Vilacorbe. Superficie previa: 224,11 Ha Superficie previa: 200,34 Ha Municipio: O Corgo | |
| Escala: 1:9.000 | Plano 3. Monte posterior | Visto e prace O xefe de Servizo de Montes | O xefe de Área |
| Coordenadas UTM_SisL Ref.: ETRS89 | | (asinado dixitalmente) | (asinado dixitalmente) |
| Monte_posterior | | | |

