

- Exp: 16/78
(bis)

3
13

ID: 434

PROVINCIA: LUGO	MUNICIPIO: CORGO
-----------------	------------------

N: 50.000 / 98
N: Monte: 8

CARPETA-FICHA DEL MONTE:

"FERVEDA"

COMUNIDAD PROPIETARIA

V^s: CHABIN, RUBIAL, S. LORENZO,
SOUTO-LUBIAN y TRASMEILAN.

CLAVE DEL MONTE

PROVINCIA	MUNICIPIO	COMUNIDAD PROPIETARIA	MONTE
LU	14	22: 2.3.4 5 y 6	1

SUPERFICIE HECTAREAS

78

En la ciudad de Lugo a diecinueve de octubre de mil novecientos setenta y nueve, reunido el Jurado Provincial de Montes Vecinales en mano Común, en la Sala de Juntas del Gobierno Civil, acordó la clasificación del monte "FERVEDA", como monte vecinal en mano común a tenor de la siguiente resolución:

Visto en el día de la fecha el expediente de clasificación del monte "FERVEDA", expediente n° 16(bis)/78, del ayuntamiento de Corgo, ha promovido a instancia de la Administración Forestal y:

RESULTANDO.- Que con fecha 4 de febrero de 1.978, el Jurado Provincial de montes vecinales en mano común, acordó la iniciación y tramitación del expediente de clasificación del monte "FERVEDA", designando como instructor al Vocal DON JOSE MANUEL RÓZAS DIAZ.

RESULTANDO.- Que con fecha 4 de noviembre de 1.978, se dictó providencia por la que se da comienzo al expediente de clasificación n° 16(bis)/78, poniendo por cabeza del mismo copia de acuerdo del Jurado provincial y la documentación aportada.

RESULTANDO.- Que con fecha 4 de noviembre de 1.978, se dictó providencia acordando requerir al ayuntamiento de Corgo, para que aportara:

a) Certificación del Registro de la Propiedad, relativa a la inscripción del monte "FERVEDA", de 78 Ha, sito en la parroquia de Fonteita, b) Certificación del Inventario de Bienes Municipales relativo al monte "FERVEDA", c) Certificación del acuerdo municipal relativo al Consorcio con la Administración Forestal, para la repoblación de dicho monte.

RESULTANDO.- Que con fecha 4 de noviembre de 1.978, se acordó recabar de la Administración Forestal I.C.A.N.E., certificación relativa a si el monte "FERVEDA", figura incluido en el Catálogo de los de Utilidad Pública de la provincia de Lugo.

RESULTANDO.- Que con fecha 4 de noviembre de 1.978, se promitió edicto al ayuntamiento de Corgo, poniendo en conocimiento de todos los interesados la incoación del presente expediente de clasificación, a fin de que puedan comparecer e intervenir en él en defensa de sus derechos e intereses.

RESULTANDO.- Que con fecha 7 de diciembre de 1.978, se recibió certificación del Instituto Nacional para la Conservación de la Naturaleza, en la que consta que el monte "FERVEDA", sito en la parroquia de Fonteita, ayuntamiento de Corgo, no está incluido en el Catálogo de los de Utilidad Pública de la provincia de Lugo.

RESULTANDO.- Que con fecha 15 de diciembre de 1.978, se recibió certificación del del Registrador de la Propiedad de Lugo y su partido DON LUIS CARLOS COLLADA, en la que consta que el monte "FERVEDA", de la parroquia de Fonteita, del ayuntamiento de Corgo, no figura inscripto a nombre de persona alguna.

RESULTANDO.- Que con fecha 13 de diciembre de 1.978, se recibió certificación del ayuntamiento de Corgo, en la que consta que en el inventario de Bienes de este ayuntamiento figuran situados en la parroquia de Fonteita, los siguientes montes: "DOS RAÑOS" Y "FERVEDA".

RESULTANDO.- Que con fecha 13 de diciembre de 1.978, se recibió certificación del ayuntamiento de Corgo, relativa al Consorcio con la Administración Forestal para la repoblación de dicho monte.

RESULTANDO.- Que con fecha 13 de diciembre de 1.978, se reci-

bió certificación del Ayuntamiento de Corgo, en la que consta que el edicto, permaneció expuesto al público en los lugares de costumbre durante el tiempo correspondiente.

RESULTANDO.- Que en el expediente de investigación que figura unido en cuerdas floja, consta comparecencia de vecinos de la parroquia de Fonteita, que manifiestan:

Que en términos de esta parroquia, los montes vecinales que hubiera antiguamente fueron en su mayoría ya parcelados entre los vecinos hace muchos años, los últimos de ellos hacia el año 1.936.

solamente tenía uno individuo y de aprovechamientos uncomunados el llamado "SERVEDA", en la esquina S. E. del término parroquial, limitando con las parroquias de San Martín de Folgosa y Franqueán, que era pastoreado, rozado y se hacían en él cavades de certeno por los vecinos de los pueblos de CHABIN-RUBIAL, SOUTOLOBIAN, TRASMESIAN Y SAN LORENZO.

Este monte "SERVEDA", fué ocupado hace unos 21 años por la repoblación forestal, hecha por el antiguo patrimonio Forestal del Estado. A los posibles beneficios sobre tal repoblación se consideraran con derecho los vecinos de los citados lugares citados, en la forma establecida por la Ley de Montes Vecinales en Mero Común.

RESULTANDO.- No se recibió ninguna reclamación contra la clasificación del citado monte.

RESULTANDO.- Que en la instrucción del expediente se han cumplido los trámites y formalidades que establecen la Ley de Montes Vecinales en Mero Común, de 27 de julio de 1.968, y su Reglamento de 26 de febrero de 1.970, así como la Ley de Procedimiento Administrativo de 17 de julio de 1.958.

Vistas las citadas Leyes y Reglamento y disposiciones de pertinente aplicación.

CONSIDERANDO.- Que el Jurado Provincial de Montes Vecinales en Mero Común, tiene competencia y jurisdicción para conocer del expediente el cual fué promovido por la Administración Forestal, con capacidad y legitimación para ello, habiéndose formalizado la iniciación y tramitación del expediente en la forma y tiempo, todo ello a tenor de lo dispuesto en los artículos 10 y 11 de la Ley de Montes Vecinales en Mero Común y 10 y 18 de su Reglamento.

CONSIDERANDO.- Que para determinar si un monte merece la clasificación de vecinal en mero común, se hace preciso concretar si en el mismo concurren los requisitos reales que establecen la Ley de Montes Vecinales en Mero Común, de su artículo 1º así como el artículo 1º de su Reglamento a saber:

a) Que su pertenencia esté atribuida a determinados vecinos agrupados en algeas, lugares o parroquias, en calidad de tales en proindivisión con independencia de su origen en comunidad germánica o mero común, b) Que tal comunidad de vecinos no esté constituida formalmente en entidad municipal.

CONSIDERANDO.- Que el monte "SERVEDA", está perfectamente identificado tanto por el Ayuntamiento de Corgo, como por la Administración Forestal y en tal concepto fué consorciado así mismo fué identificado por los vecinos, que comparecieron en el expediente de investigación unido, los cuales se consideran con derecho a los aprovechamientos que sobre el citado monte puedan obtenerse a partes iguales.

CONSIDERANDO.- Que cualquiera que hubiese sido la propiedad de monte en tiempo venidos los efectos de la prescripción extraordinaria regulada por el artículo 1.959 del Código Civil legitiman la titularidad de los actuales aprovechadores.

Este Jurado Provincial a la vista de los antecedentes y consideraciones reseñadas, ha acordado:

1º.- Clasificar el monte "SERVEDA", como se describe en el expediente nº 15 (bis)/78, como monte vecinal en mero común perteneciente a los vecinos de Chabin, Rubial, San Lorenzo, Soutolobian y Trasmellan, parroquia de Fonteita, Ayuntamiento de Corgo.

2º.- Que se emita certificación de la resolución firme de-

este Jurado al Registrador de la Propiedad, para la inscripción del monte a nombre de la comunidad titular del mismo, a tenor de lo dispuesto en el apartado a) del artículo 30 del Reglamento de Montes Vecinales en Mancomún.

(Culler)

Luis de la Cruz

José

José

José

José

José

Prov.º	Munic.º	Consueld. Prop.º	N.º monte
LU	14	22.2;22.3 22.4 22.5;22.6	1

CLAVE DEL MONTE

3.- ESTADO FISICO

Rel. Índice

3.1 SITUACION. ALTITUD. ACCESOS.

Este monte "CERVEDA" de vecinos de CHABIN, RUBIAL, SAN LORENZO, SOUTOLUBIAN y TRASMELAN está situado al S.E. de estos pueblos y sus fincas particulares, en las riberas del Rego de Cávada o Rego dos Lobos, llegando por el E. a los límites con término municipal de Castroverde y por el S. a Marco do Couto, donde concurre con el monte "Cávada" de Piñeiro, Coto, Rego da Silva, Reboreado y Villacorbe y con el "Monte de Arriba" de la parroquia de Franqueán.

El terreno, aunque accidentado, es de pendientes uniformes y relativamente suaves, con altitudes comprendidas entre los 500 y 560 m.

Los únicos accesos directos son los caminos de servicio desde los pueblos, enlazados por el E. con el camino vecinal de Souto a la Feria de Sebrado.

3.2 SUPERFICIE.

78 Has., obtenidas mediante planimetrado sobre 1/25.000.

3.3 LINDEROS.

N.º Fincas particulares.

E.º Monte "Cávada" de vecinos de Coedo, Seoane, Villacorbe y Coto.

Provincia	Municipios	Centros Prop.	N.º monte
LU	14	22.2; 22.3 22.4 22.5; 22.6	1

Ref. Índice

CLAVE DEL MONTE

3.3

S.- Monte de Arriba de vecinos de la parroquia de Franquesán.

O.- Fincas particulares de estos pueblos.

3.4

DESCRIPCION DEL PERIMETRO.

Los únicos límites destacables en el perímetro de este monte "CERVEDA" de los lugares de CHABIN, RUBIAL, SAN LORENZO, SOUTOLUBIAN y TRASMEILAN son:

- Por el E. bajando hacia el S.E. por la mojona ra con Castroverde hasta Pozo dos Lobos en el Rego dos Lobos.
- Por el E. divide con el monte "Cerveda" de Piñeiro, Coto, Rego de Silca, Reboredo y Villacorbe subiendo a media ladera desde Pozo dos Lobos hacia el S.O. hasta Marco de Couto.
- Por el S. divide con el "Monte de Arriba" de la parroquia de Franquesán desde Marco de Couto bajando hacia el N.O. a las fincas particulares en el Rego de Cerveda.

3.5

OBSERVACION SOBRE LIMITE CON FINCAS PARTICULARES

El límite de este monte "CERVEDA" de vecinos de CHABIN, RUBIAL, SAN LORENZO, SOUTOLUBIAN y TRASLEILAN con fincas particulares no puede ser muy preciso si se tiene en cuenta que éstas han invadido terrenos de monte que han sido parcelados. Se ha llegado con los límites de éste hasta donde existe seguridad o duda razonable de que pueda pertenecer al monte de referencia.

En caso de que este monte llegara a ser calificado como vecinal en mano común; tal vez fuera necesario un deslinde parcial en tal colindancia con particulares, siguiendo los criterios tenidos en cuenta en tal calificación.

LU 14 22,23,4,5,6 1

Queizón de Arriba

N

T. de Castroverde

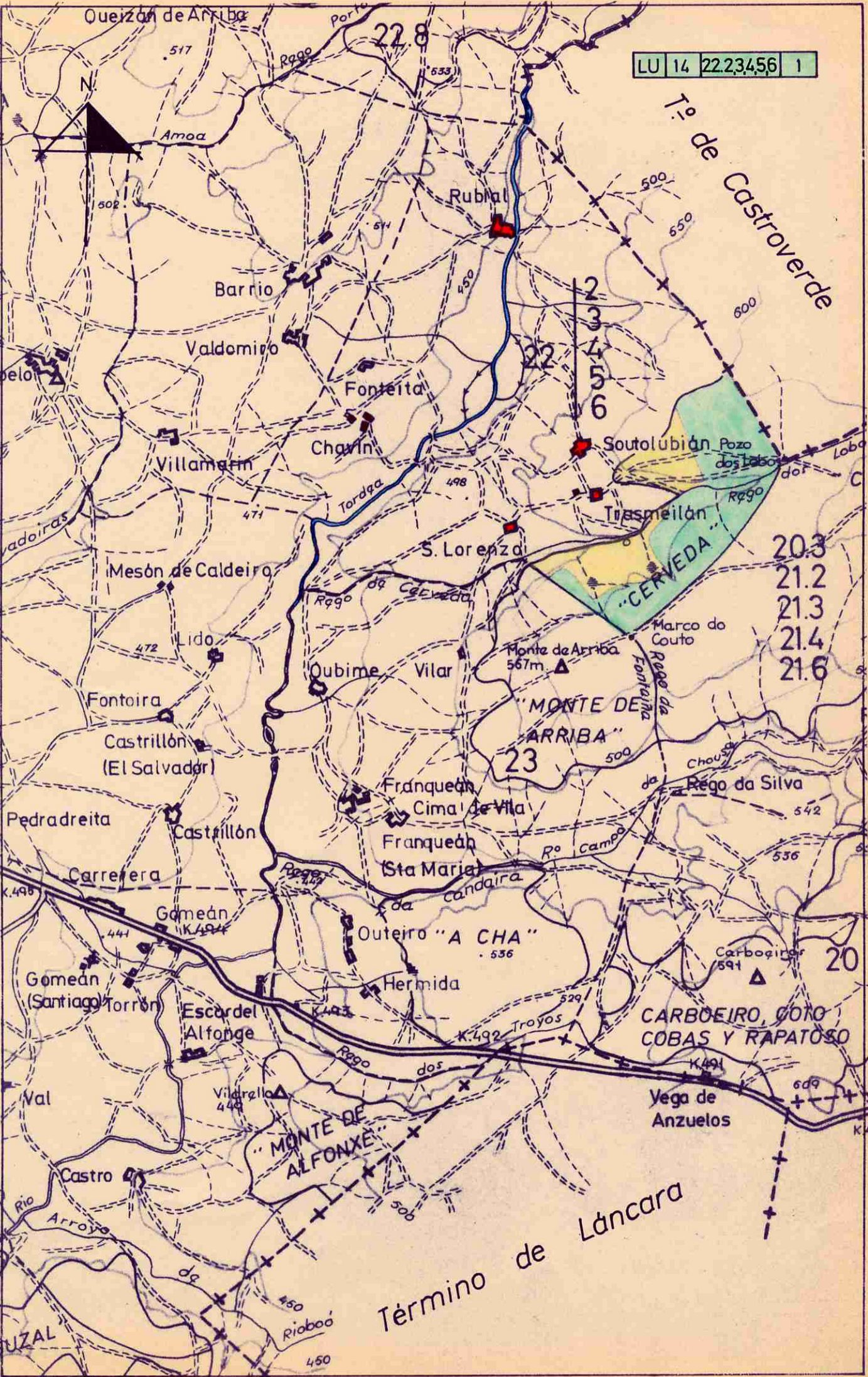

20.3
21.2
21.3
21.4
21.6

20

23

22.8

22

2
3
4
5
6

Término de Láncara

BUZAL

"MONTE DE ALFONXE"

"MONTE DE ARRIBA"

CARBOEIRO, COTO COBAS Y RAPATOSO

"CERVEDA"



DON LUIS QUIROGA ARNAL, XEFE DO SERVIZO TÉCNICO-XURÍDICO DA DELEGACIÓN PROVINCIAL DA CONSELLERÍA DE MEDIO AMBIENTE, SECRETARIO DO XURADO PROVINCIAL DE MONTES VECIÑAIS EN MAN COMÚN DE LUGO,

CERTIFICA:

Que na sesión celebrada polo Xurado Provincial coa data do doce de decembro de dous mil un, figura o acordo seguinte:

<< 5º.- Varios:

(...)

e) Montes: "FÉRVEDA" (expediente 16/78), pertencente ós veciños dos lugares de PIÑEIRO, COTO, REGO DA SILVA, REBOREDO e VILACORBE, das parroquias de SAN ESTEVO e SAN MARTIÑO DE FOLGOSA e clasificado como veciñal en man común por resolución do Xurado coa data do trinta de outubro de mil novecentos setenta e oito; "FÉRVEDA" (expediente 16-bis/78), pertencente ós veciños dos lugares de CHAVÍN, RUBIAL, SAN LOURENZO, SOUTOLUVIÁN e TRASMEILÁN, da parroquia de FONTEITA e clasificado como veciñal en man común por resolución do Xurado coa data do dezanove de outubro de mil novecentos setenta e nove; e "ARRIBA e A CHÁ" (expediente 17/78), pertencente ós veciños da parroquia de FRANQUEÁN e clasificado como veciñal en man común por resolución do Xurado coa data do trinta de outubro de mil novecentos setenta e oito, todos no concello do CORGO. Visto o informe emitido polo Xefe de Área Técnica do Servizo de Montes e Industrias Forestais e unha vez efectuada a delimitación sobre o terreo, a requerimento das devanditas comunidades limítrofes entre sí, xunto con representantes das mesmas, o Xurado, por unanimidade, ACORDA aproba-la devandita delimitación e darlle traslado da mesma ós presidentes das comunidades respectivas. >>

(...)

E para que conste, para a súa remisión a [REDACTED], e sen prexuício da ulterior aprobación da Acta da sesión á que se fai referencia, expido a presente co V. e Pr. do Sr. Delegado Provincial da Consellería de Medio Ambiente, Presidente do Xurado, en Lugo, a quince de xaneiro de dous mil dous.



V. e Pr.

O DELEGADO PROVINCIAL-PRESIDENTE DO XURADO,



Asdo: Luis González Vázquez.

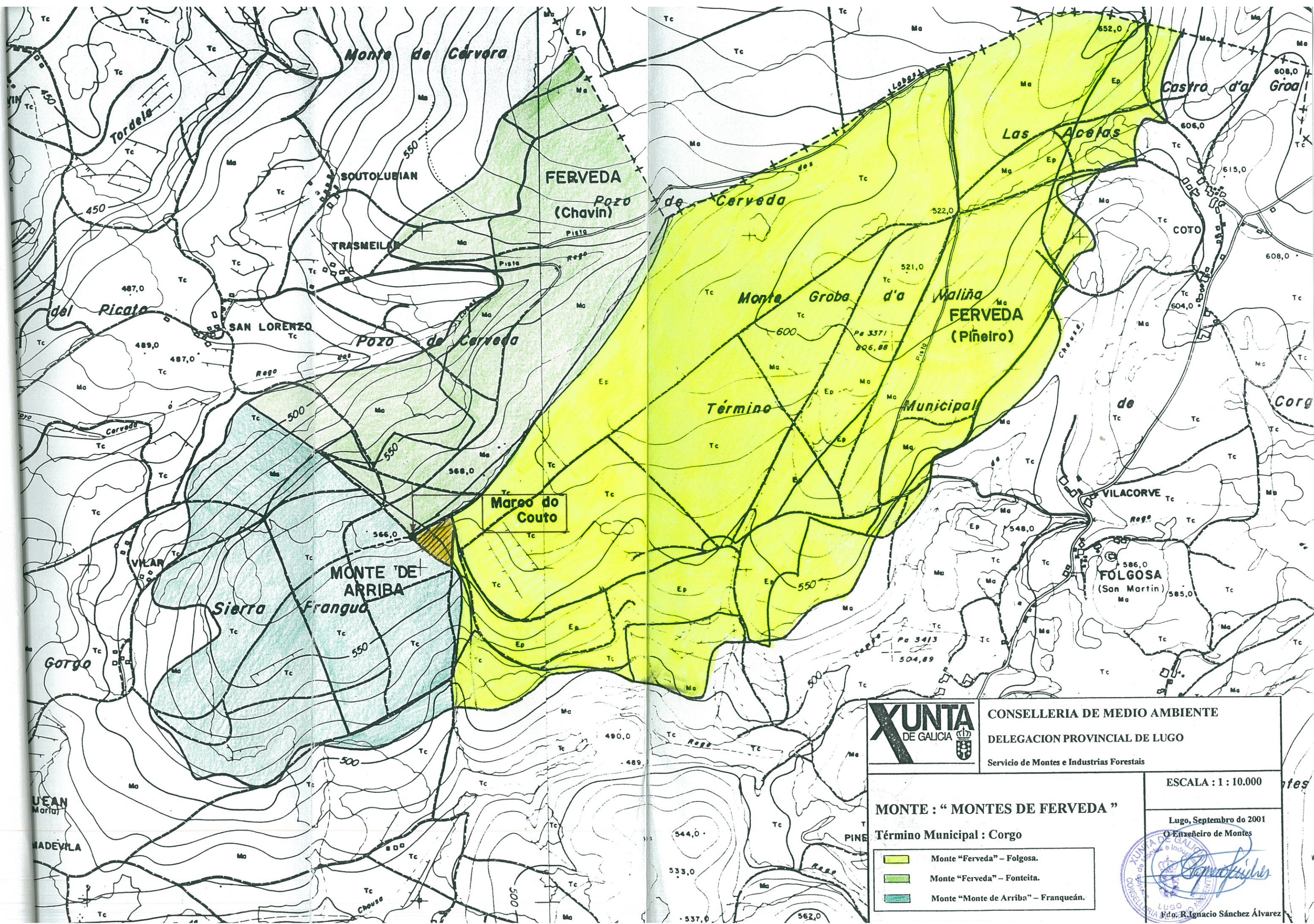

CONSELLERIA DE MEDIO AMBIENTE
 DELEGACION PROVINCIAL DE LUGO
 Servicio de Montes e Industrias Forestais

MONTE : " MONTES DE FERVEDA "

Término Municipal : Corgo

- Monte "Ferveda" - Folgosa.
- Monte "Ferveda" - Fonteita.
- Monte "Monte de Arriba" - Franqueán.

ESCALA : 1 : 10.000

Lugo, Setembro do 2001
 O Enxeñeiro de Montes

[Signature]
 R. Ignacio Sánchez Álvarez



DONA ANA MANUELA BELINCHÓN JIMÉNEZ, SECRETARIA DO XURADO PROVINCIAL DE MONTES VECIÑAIS EN MAN COMÚN,

CERTIFICA:

Que na sesión celebrada polo Xurado Provincial coa data do dous de abril de dous mil nove, figura o acordo seguinte:

<< 4. Varios:

- b) Monte **FÉRVEDA** (expediente 16/78), pertencente aos veciños dos lugares de **PIÑEIRO, COTO, REGO DA SILVA, REBOREDO e VILACORBE**, das parroquias de **SANTO ESTEVO e SAN MARTIÑO DE FOLGOSA**, no termo municipal de **O CORGO**, e clasificado como veciñal en man común por resolución con data 30 de outubro de 1978, Monte **FÉRVEDA** (expediente 16 bis/78), pertencente aos veciños de **CHAVÍN, RUBIAL, SAN LOURENZO, SOUTOLUBIÁN e TRASMEILÁN**, da parroquia de **FORTEITA**, no termo municipal de **O CORGO**, e clasificado como veciñal en man común por resolución con data 19 de outubro de 1979, Monte **ARRIBA e A CHÁ** (expediente 17/78), pertencente aos veciños da parroquia de **FRANQUEÁN**, no termo municipal de **O CORGO**, e clasificado como veciñal en man común por resolución con data 30 de outubro de 1978, Monte **CHAO DA SERRA e CHAO DA TRAVESA** (expediente 26/78), pertencente aos veciños da parroquia de **MIRANDA**, no termo municipal de **CASTROVERDE**, e clasificado como veciñal en man común por resolución con data 5 de febreiro de 1979, e Monte **SERRA DE FÉRVEDA, MARCO e PEDREDA** (expediente 30/78), pertencente aos veciños da parroquia de **TÓRDEA**, no termo municipal de **CASTROVERDE**, e clasificado como veciñal en man común por resolución con data 30 de outubro de 1978. Con data 17 de marzo de 2009 tivo entrada escrito asinado por **D. MIGUEL CORDERO SOUTO, D. EDUARDO FERREIRO LÓPEZ, D. DOMINGO JOSÉ VILLALBA RODRÍGUEZ, D. MANUEL DARRIBA GÓMEZ e D. JUAN MANUEL CASTRO GÓMEZ**, como presidentes das xuntas reitoras de Santo Estevo e San Martiño de Folgosa, Fonteita, Franqueán, Miranda e Tórdea, respectivamente, dando traslado dun acordo de **deslinde de avinza** practicado entre estas comunidades, en canto ás liñas divisorias que separan os dous montes, aprobado mediante acto conciliatorio celebrado o 13 de marzo de 2009, perante o Xulgado de Paz de O Corgo; xuntan acta do deslinde, planos topográficos, acta de conciliación levantada no Xulgado e certificacións de aprobación por parte das comunidades implicadas. Dado traslado do devandito deslinde ao Servizo de Montes e Industrias Forestais, recíbese nota interior, con data 20 de marzo de 2009, na que se especifican as modificacións da superficie que se producen como consecuencia da avinza, quedando o monte **FÉRVEDA (16/78)**, cunha superficie de **224 hectáreas, 10 áreas e 65 centiáreas**, o monte **FÉRVEDA (16 bis/78)**, cunha superficie de **77 hectáreas, 10 áreas e 34 centiáreas**, o monte **ARRIBA e A CHÁ**, cunha superficie de **143 hectáreas, 90 áreas e 15 centiáreas**, o monte **CHAO DA SERRA e CHAO DA TRAVESA**, cunha superficie de **75 hectáreas, 05 áreas e 53 centiáreas** e o monte **SERRA DE FÉRVEDA, MARCO e PEDREDA**, cunha superficie de **120 hectáreas, 16 áreas e 61 centiáreas**. Examinada a documentación referida, o



Xurado, por unanimidade, **ACORDA**, aceptando o deslinde practicado, proceder ás oportunas modificacións nos expedientes, e constancia a nivel do Rexistro de Montes Veciñais en Man Común, de conformidade co mesmo.

(...) >>

E para que conste, para a súa remisión a **parte interesada**, e sen prexuízo da ulterior aprobación da **ACTA** da sesión á que se fai referencia, expido a presente co V. e Pr. do Sr. Delegado Provincial da Consellería do Medio Rural, Presidente do Xurado, en Lugo, a 3 de abril de dous mil nove.

Vº e Pr.

**O DELEGADO PROVINCIAL
PRESIDENTE DO XURADO,**



Asdo: Emilio López Pérez.



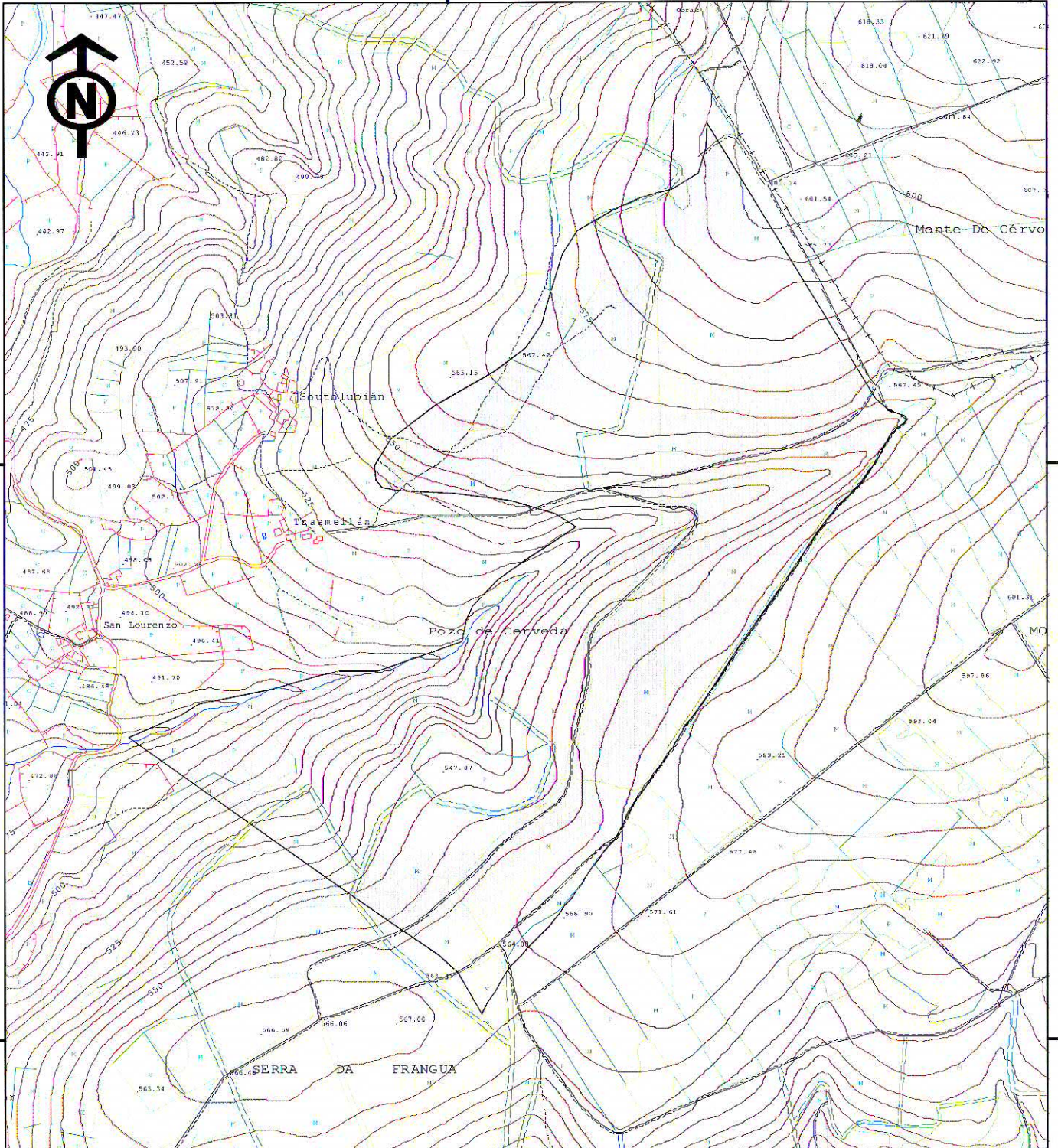

<p>XUNTA DE GALICIA</p>	<p>CONSELLERÍA DO MEDIO RURAL Delegación Provincial de Lugo Servizo de Montes e I.F.</p>	
<p>Avinza entre o MVMC de "Férveda" e os MMVVMC lindantes</p>		<p>MONTES: "FÉRVEDA" (16/78), "CHAO DA SERRA E CHAO DA TRAVESA" (26/78), "SERRA DE FÉRVEDA, MARCO E PEDREDA" (30/78), "FÉRVEDA" (16BIS/78) E "ARRIBA A CHA" (17/78)</p>
<p>MVMC DE "FÉRVEDA" DESPOIS DA AVINZA</p>		<p>PERTENZAS: C.C.M.M.V.V.M.C. "Piñeiro, Coto, Rego da Silva, Reboredo e Vilacobe", "Miranda", "Tórdea", "Chavín, Rubial, San Lourenzo, Soutolubián e Trasmellán" e "Franqueán"</p>
<p>Escala: 1:10000</p>	<p>Nº plano: 4</p>	<p>PARROQUIAS: San Martiño e Santo Estevo de Folgosa, Miranda, Tórdea, Fonteita e Franqueán. CONCELLO: Castroverde e O Corgo</p>
<p> MVMC de "Férveda" (parroquia de Fonteita), despois da avinza (77 ha, 10 a e 34 ca)</p>		<p>0 30 60 120 180 240 m</p> <p>Lugo, 20 de marzo de 2009 O ENXEÑEIRO DE MONTES</p> <p>Fernando Rengifo Méndez-Núñez</p>



DONA ANA MANUELA BELINCHÓN JIMÉNEZ, SECRETARIA DO XURADO PROVINCIAL DE MONTES VECIÑAIS EN MAN COMÚN,

CERTIFICA:

Que na sesión celebrada polo Xurado Provincial coa data do dous de abril de dous mil nove, figura o acordo seguinte:

<< 4. Varios:

- c) Monte **FÉRVEDA** (expediente 16 bis/78), pertencente aos veciños de **CHAVÍN, RUBIAL, SAN LOURENZO, SOUTOLUBIÁN e TRASMEILÁN**, da parroquia de **FONTEITA**, no termo municipal de **O CORGO**, e clasificado como veciñal en man común por resolución con data 19 de outubro de 1979 e Monte **ARRIBA e A CHÁ** (expediente 17/78), pertencente aos veciños da parroquia de **FRANQUEÁN**, no termo municipal de **O CORGO**, e clasificado como veciñal en man común por resolución con data 30 de outubro de 1978. Con data 17 de marzo de 2009 tivo entrada escrito asinado por **D. EDUARDO FERREIRO LÓPEZ e D. DOMINGO JOSÉ VILLALBA RODRÍGUEZ**, como presidentes das xuntas reitoras de Fonteita e Franqueán, respectivamente, dando traslado dun acordo de **deslinde de avinza** practicado entre estas comunidades, en canto ás liñas divisorias que separan os dous montes, aprobado mediante acto conciliatorio celebrado o 13 de marzo de 2009, perante o Xulgado de Paz de O Corgo; xuntan acta do deslinde, planos topográficos, acta de conciliación levantada no Xulgado e certificacións de aprobación por parte das comunidades implicadas. Dado traslado do devandito deslinde ao Servizo de Montes e Industrias Forestais, recíbese nota interior, con data 20 de marzo de 2009, na que se especifican as modificacións da superficie que se producen como consecuencia da avinza, quedando o monte **FÉRVEDA (16 bis/78)**, cunha superficie final de **78 hectáreas, 49 áreas e 91 centiáreas** (tendo en conta a avinza co monte Férveda de Folgosa), e o monte **ARRIBA e A CHÁ**, cunha superficie final de **142 hectáreas, 50 áreas e 59 centiáreas**. Examinada a documentación referida, o Xurado, por unanimidade, **ACORDA**, aceptando o deslinde practicado, proceder ás oportunas modificacións nos expedientes, e constancia a nivel do Rexistro de Montes Veciñais en Man Común, de conformidade co mesmo.

(...) >>

E para que conste, para a súa remisión a **parte interesada**, e sen prexuízo da ulterior aprobación da **ACTA** da sesión á que se fai referencia, expido a presente co V. e Pr. do Sr. Delegado Provincial da Consellería do Medio Rural, Presidente do Xurado, en Lugo, a 3 de abril de dous mil nove.



Vº e Pr.

**O DELEGADO PROVINCIAL
PRESIDENTE DO XURADO,**

Asdo: Emilio López Pérez.



16 bis/78
90 avinza

634000

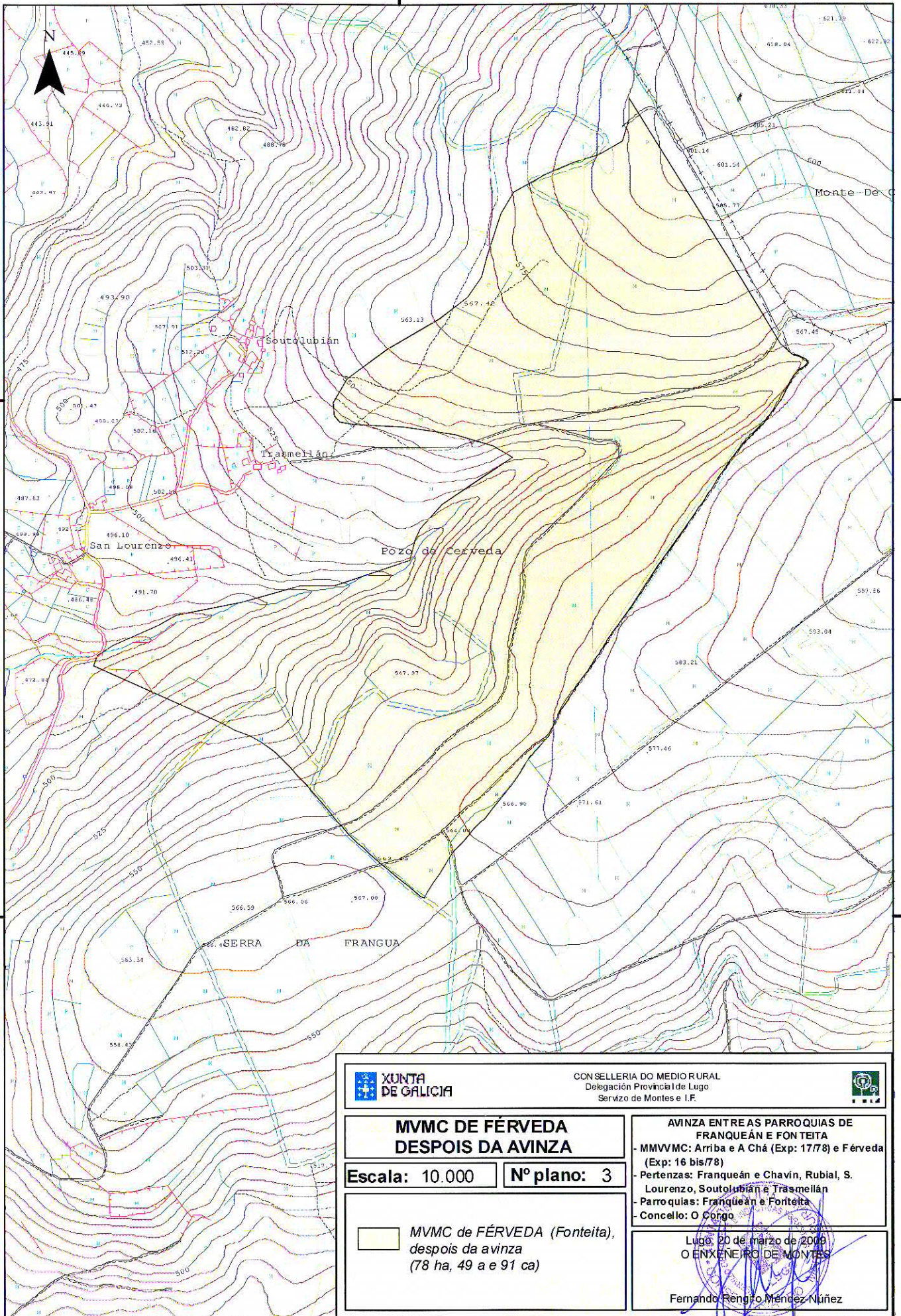

CONSELLERÍA DO MEDIO RURAL
Delegación Provincial de Lugo
Servizo de Montes e I.F.



**MVMC DE FÉRVEDA
DEPOIS DA AVINZA**

Escala: 10.000

Nº plano: 3

 **MVMC de FÉRVEDA (Fonteita),
despois da avinza
(78 ha, 49 a e 91 ca)**

**AVINZA ENTRE AS PARROQUIAS DE
FRANQUEÁN E FONTEITA**

- MMVVC: Arriba e A Chá (Exp: 1778) e Férveda (Exp: 16 bis/78)
- Pertenzas: Franqueán e Chavín, Rubial, S. Lourenzo, Soutolubian e Trasmellán
- Parroquias: Franqueán e Fonteita
- Concello: O Corgo

Lugo, 20 de marzo de 2009
O ENXENEIRO DE MONTES

Fernando Rengro Méndez Núñez

634000



**DONA ANA MANUELA BELINCHÓN JIMÉNEZ, SECRETARIA DO XURADO
PROVINCIAL DE MONTES VECIÑAIS EN MAN COMÚN,**

CERTIFICA:

Que na sesión celebrada polo Xurado Provincial coa data do vintecatiro de xuño de dous mil nove, figura o acordo seguinte:

<< 2. Varios:

- d) Monte **FÉRVEDA** (expediente 16 bis/78), pertencente aos veciños de **CHAVÍN, RUBIAL, SAN LOURENZO, SOUTOLUBIÁN e TRASMEILÁN**, da parroquia de **FONTEITA**, no termo municipal de **O CORGO**, e clasificado como veciñal en man común por resolución con data 19 de outubro de 1979, e Monte **SERRA DE FÉRVEDA, MARCO e PEDREDA** (expediente 30/78), pertencente aos veciños da parroquia de **TÓRDEA**, no termo municipal de **CASTROVERDE**, e clasificado como veciñal en man común por resolución con data 30 de outubro de 1978. Con data 20 de abril de 2009 tivo entrada escrito asinado por **D. EDUARDO FERREIRO LÓPEZ** e **D. JUAN MANUEL CASTRO GÓMEZ**, como presidentes das xuntas reitoras de Fonteita e Tórdea, respectivamente, dando traslado dun acordo de **deslinde de avinza** practicado entre estas comunidades, en canto ás liñas divisorias que separan os dous montes, aprobado mediante acto conciliatorio celebrado o 26 de marzo de 2009, perante o Xulgado de Paz de Castroverde; xuntan acta do deslinde, planos topográficos, acta de conciliación levantada no Xulgado e certificacións de aprobación por parte das comunidades implicadas. Dado traslado do devandito deslinde ao Servizo de Montes e Industrias Forestais, recíbese nota interior, con data 12 de xuño de 2009, na que se especifican as modificacións da superficie que se producen como consecuencia da avinza, quedando o monte **FÉRVEDA**, cunha superficie de **80 hectáreas, 07 áreas e 27 centiáreas**, e o monte **SERRA DE FÉRVEDA, MARCO e PEDREDA**, cunha superficie de **123 hectáreas, 36 áreas e 13 centiáreas**. Examinada a documentación referida, o Xurado, por unanimidade, **ACORDA**, aceptando o deslinde practicado, proceder ás oportunas modificacións nos expedientes, e constancia a nivel do Rexistro de Montes Veciñais en Man Común, de conformidade co mesmo.

(...) >>

E para que conste, para a súa remisión a **parte interesada**, e sen prexuízo da ulterior aprobación da **ACTA** da sesión á que se fai referencia, expido a presente co V. e Pr. do Sr. Xefe Territorial da Consellería do Medio Rural, Presidente do Xurado, en Lugo, a vintenove de xuño de dous mil nove.

Vº e Pr.

**O XEFE TERRITORIAL
PRESIDENTE DO XURADO,**



Ramón Carballo Páez.



16/07/18 C. RUIZ

634000

635000

4757000

4756000

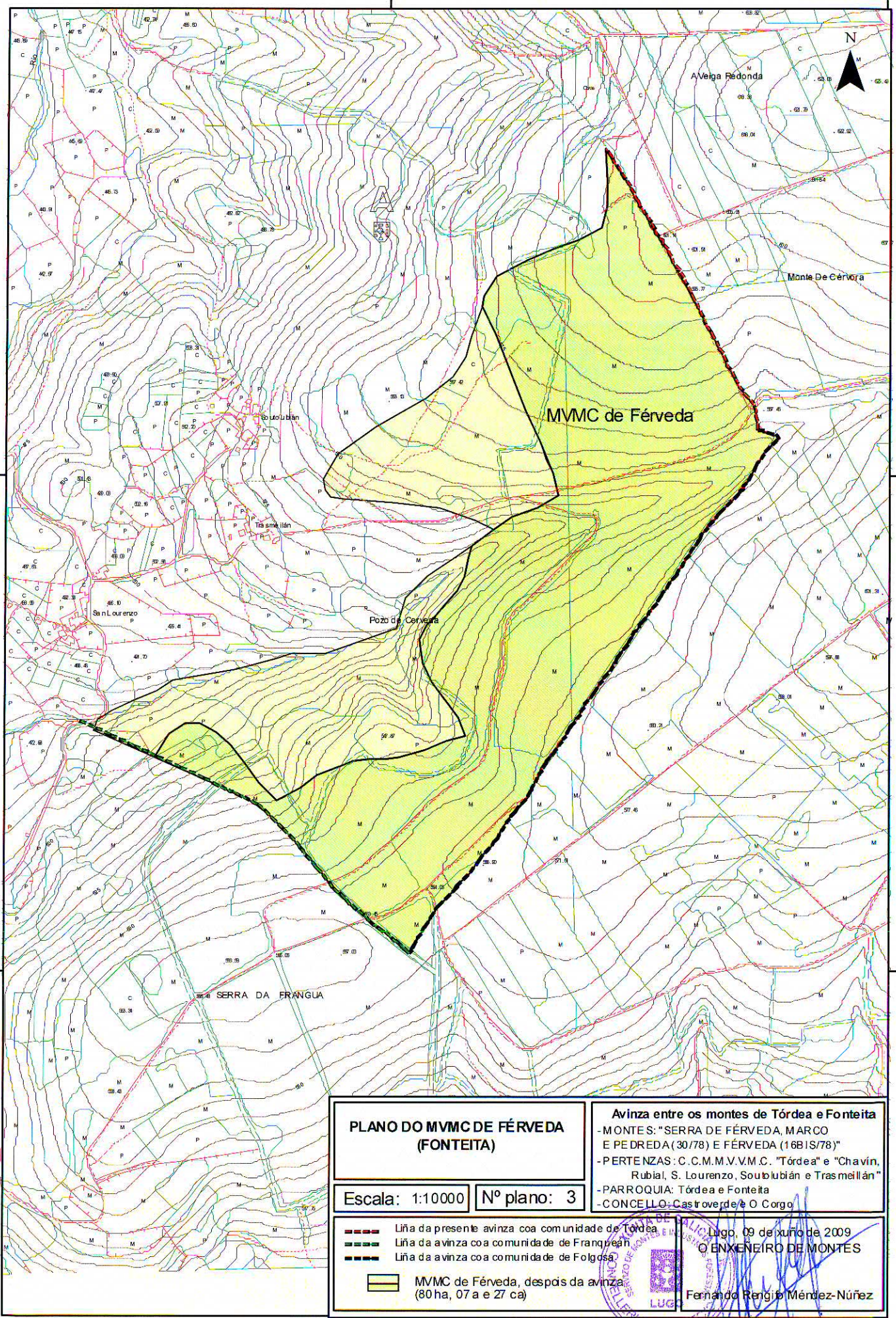

PLANO DO MVMC DE FÉVEDA (FONTEITA)

Escala: 1:10000 Nº plano: 3

Avinza entre os montes de Tórdea e Fonteita
 - MONTE: "SERRA DE FÉVEDA, MARCO E PEDREDA (30/78) E FÉVEDA (16BIS/78)"
 - PERTENZAS: C.C.M.V.M.C. "Tórdea" e "Chavín, Rubial, S. Lourenzo, Soutubián e Trasmillán"
 - PARROQUIA: Tórdea e Fonteita
 - CONCELO: Castroverde e O Corgo

- Liña da presente avinza coa comunidade de Tórdea
- Liña da avinza coa comunidade de Franqueán
- Liña da avinza coa comunidade de Folgosa

MVMC de Ferveda, despois da avinza (80 ha, 07 a e 27 ca)

Lugo, 09 de xuño de 2009
O ENXEÑEIRO DE MONTES
 Fernando Rengifo Méndez-Núñez

