

PROVINCIA: LUGO	MUNICIPIO: FOLGOSO DE CAUREL
------------------------	-------------------------------------

- Exp.: 17/73

Nº 50.000/156
Nº Monte: 2

ID: 451

CARPETA-FICHA DEL MONTE:

" DE CORTES "

COMUNIDAD PROPIETARIA

VECINOS DE CORTES

CLAVE DEL MONTE

PROVINCIA	MUNICIPIO	COMUNIDAD PROPIETARIA	MONTE
LU	17	8.1	1

SUPERFICIE

HECTAREAS
241

En la ciudad de Lugo a 14 de Agosto de 1974, reunido el Jurado Provincial de Montes Vecinales en Mano Común, acordó la clasificación del monte "DECORTES", como monte vecinal en mano común a tenor de la siguiente resolución:

Visto en el día de la fecha el expediente de clasificación del monte " DE CORTES", expediente nº 17/73, del ayuntamiento de Folgoso de Caurel, promovio a instancia de la Administración Forestal y

RESULTANDO.- Que con la fecha 24 de Octubre de 1973, el Jurado Provincial, acordó la iniciación del expediente de clasificación, designado como instructor, al Vocal D. Manuel Martínz Garrido, Ingeniero Jefe Provincial del Instituto para la Conservación de la Naturaleza de Lugo.

RESULTANDO.- Que con fecha 12 de Noviembre de 1973, se dictó providencia por la que se comienza el expediente de clasificación nº 17/73, poniendo por cabeza de la misma comunicación del acuerdo del Jurado Provincial y documentación aportada.

RESULTANDO.- Que con fecha 12 de Noviembre de 1973, se dictó providencia, acordando requerir del ayuntamiento de Folgoso de Caurel que aporte a) Certificación del Registro de la Propiedad relativo al monte " DE CORTES", de 241 has, de la parroquia de Seceda; b) Certificado del Inventario de Picones Municipales relativo al monte " DE CORTES" c) Certificado de acuerdo Municipal relativo al consorcio con la Administración Forestal del Estado, para su repoblación.

RESULTANDO.- Que con fecha 12 de Noviembre de 1973, se acordó recabar de la Administración Forestal del Estado I.C.O.N.A., certificado relativo a si el monte " DE CORTES", figura incluido dentro del Catálogo de los de Utilidad Pública.

RESULTANDO.- Que en 26 de Noviembre de 1973, se recibió certificación del Instituto para la Conservación de la Naturaleza, en el que se dice que el monte " DECORTES", está comprendido como constituyente del monte de Utilidad Pública nº 64-A, del Catálogo denominado " SIERRA DE CAUREL",

RESULTANDO.- Que en fecha 26 de Noviembre, se dictó providencia acordando la publicación de dicho en el Boletín Oficial de la Provincia y en el tablón de anuncios del ayuntamiento de Folgoso de Caurel, poniendo en conocimiento de todos los interesados, la incoación del expediente, a fin de que pudieran comparecer e intervenir en él, en defensa de sus intereses y derechos, publicación, que se llevó a efecto en el Boletín Oficial de la Provincia nº 275, correspondiente al 4 de diciembre de 1973, y en el tablón de anuncios del ayuntamiento, según certificación del Secretario del ayuntamiento de 26 de Diciembre de 1973.

RESULTANDO.- Que en la instrucción del expediente, se han cumplido todos los requisitos que establecen la Ley de Montes Vecinales en Mano Común de 27 de Julio de 1968, y su Reglamento de 26 de Febrero de 1970, así como la Ley de Procedimiento Administrativo de 17 de Julio de 1958.

Vistas las Leyes y Reglamento, y disposiciones de pertinente aplicación,

CONSIDERANDO.- Que el Jurado Provincial de Montes Vecinales En Mano Común, tiene competencia y jurisdicción, para conocer del expediente, el que fue promovido por la Administración Forestal, con capacidad y legitimación para ello, habiéndose formulado la iniciación y tramitación del expediente en lugar, tiempo y forma, todo ello a tenor de lo que disponen los artículos 10 y 11 del la ley de

27 de Julio de 1968 y 10 y 18 de su Reglamento.

CONSIDERANDO.- Que para determinar si un monte merece la calificación de vecinal en mano común, se ha de precisar concretar si en el mismo concurren los requisitos reales que exigen los Artículos 1º de la Ley de Montes Vecinales en Mano Común y 1º del Reglamento, a saber, a) que tal pertenencia esté atribuida a determinados vecinos agrupados en aldeas, lugares o parroquias, en calidad de tales, en proindivisión, con independencia de su origen, en comunidad germánica o mano común; b) que tal comunidad de vecinos no esté constituida formalmente en entidad municipal,

CONSIDERANDO.- Que el monte "DE CORTES" está perfectamente identificado tanto por el ayuntamiento, como por la Administración Forestal, y en tal concepto fué consorciado, y asimismo lo identificado los vecinos que comparecieron en el expediente de identificación; unido, en el que unánimemente reconocen derecho a aprovechamientos por los vecinos de Cortes, de la parroquia de Seceda, del ayuntamiento de Folgoso de Caurel,

CONSIDERANDO.- Que cualquiera que hubiera sido la propiedad en tiempos remotos del monte "DE CORTES" los efectos de la erección extraordinaria, regulada por el artículo 1959 del Código Civil, legitima la titularidad de los actuales aprovechadores.

Este Jurado Provincial de Montes Vecinales en Mano Común en sesión del día de la fecha y a la vista de los antecedentes y de consideraciones reseñadas ha acordado:

1º.- Clasificar el monte "DE CORTES", como se describe en el expediente nº 17/73, como monte vecinal en mano común, perteneciente en régimen de copropiedad germánica a los vecinos del lugar de Cortes, de la parroquia de Seceda, del ayuntamiento de Folgoso de Caurel.

2º.- Que se remita certificación de la resolución firme de este Jurado al Registrador de la Propiedad, para su inscripción a nombre de la comunidad titular de la misma, a tenor de lo dispuesto en el apartado a) del artículo 30 del Reglamento.

[Handwritten signatures and text]
J. A. M. / J. A. M. / J. A. M.
Subscrito por

Prov.*	Munic.*	Comunidad Prop.*	N.º monte
LU	17	8.1	1

CLAVE DEL MONTE

3.- ESTADO FISICO

Ref. Índice

3.1 SITUACION. ALTITUD. ACCESOS.

Estos montes de CORTES están formados por dos parcelas separadas entre sí por las fincas particulares inmediatas al pueblo y las situadas en el río de Lòzara.

La parcela N. consiste en una loma que sube hacia el N. entre el río de Lòzara y el arroyo de Val da Carba hasta el Alto de Fonte Moura en la divisoria con el municipio de Samos; las pendientes son relativamente fuertes, sobre todo en las laderas bajas, con altitudes comprendidas entre los 600 y 946 m.

La parcela S. está formada por laderas que desde el mismo río Lòzara suben a media ladera hasta Picos de Miranda, en la divisoria con el monte de Eiriz; Tiene altitudes comprendidas entre los 600 y 950 m.

Los únicos accesos directos son los caminos de carro desde el pueblo; la carretera más cercana es por el E. la que llega a Folgoso procedente de Quiroga.

Prov.*	Munic.*	Comunidad Prop.*	N. monte
LU	17	B.1	1

Ref. Índice

CLAVE DEL MONTE

3.2 SUPERFICIE.

241 Has., obtenidas mediante planimetrado sobre 1/25.000.

3.3 LINDEROS.

Los del término vecinal son:

N. y E.- Monte de Seceda.

S.- Monte Miranda de Eiriz.

D.- Municipio de Samos (montes de Casela y Parada).

3.4 DESCRIPION DEL PERIMETRO.

El perímetro de todo el término vecinal, comprendiendo las dos parcelas de monte, las fincas particulares y el mismo pueblo, puede describirse empezando por el extremo N. en Fonte da Moura, donde concurren con este monte el de Casela y Parada (Samos) y el de Seceda. Dividiendo con este último baja en dirección S.E. por el arroyo da Pena da Brute hasta el arroyo de Val da Carba, por el que baja de N. a S. dividiendo con el mismo Seceda hasta Monelos; desde aquí sigue hacia el S. bordeando las fincas del Caserío de Lousarela, cruza el río de Lózara y sube por una loma a Perdo Redondo, ya dividiendo con el monte Mi-

Prov.*	Munic.*	Comunidad Prop.*	N.º monte
LU	17	8.1	1

Ref.º Índice

CLAVE DEL MONTE

3.4

randa de Eiria, con el que sigue hacia el N.O., faldeando a media ladera hasta Picos de Miranda, ya en el límite con el municipio de Samos. Desde aquí sigue la mojonera en dirección N.E., bajando por Casiña, cruzando el río Lòzara y subiendo por Peñas Outas hasta Fonte da Moura, donde se comenzó.

3.5

OBSERVACION SOBRE LIMITE CON FINCAS PARTICULARES

El límite de este monte con fincas particulares no puede ser muy preciso si se tiene en cuenta que éstas han invadido partes de monte que han sido parceladas. Se ha llegado con los límites de éste hasta donde existe seguridad o duda razonable de que pueda pertenecer al monte de referencia.

En caso de que este monte llegara a ser calificado como vecinal en mano común, tal vez fuera necesario un deslinde parcial en tal colindancia con particulares, siguiendo los criterios tenidos en cuenta en tal calificación.

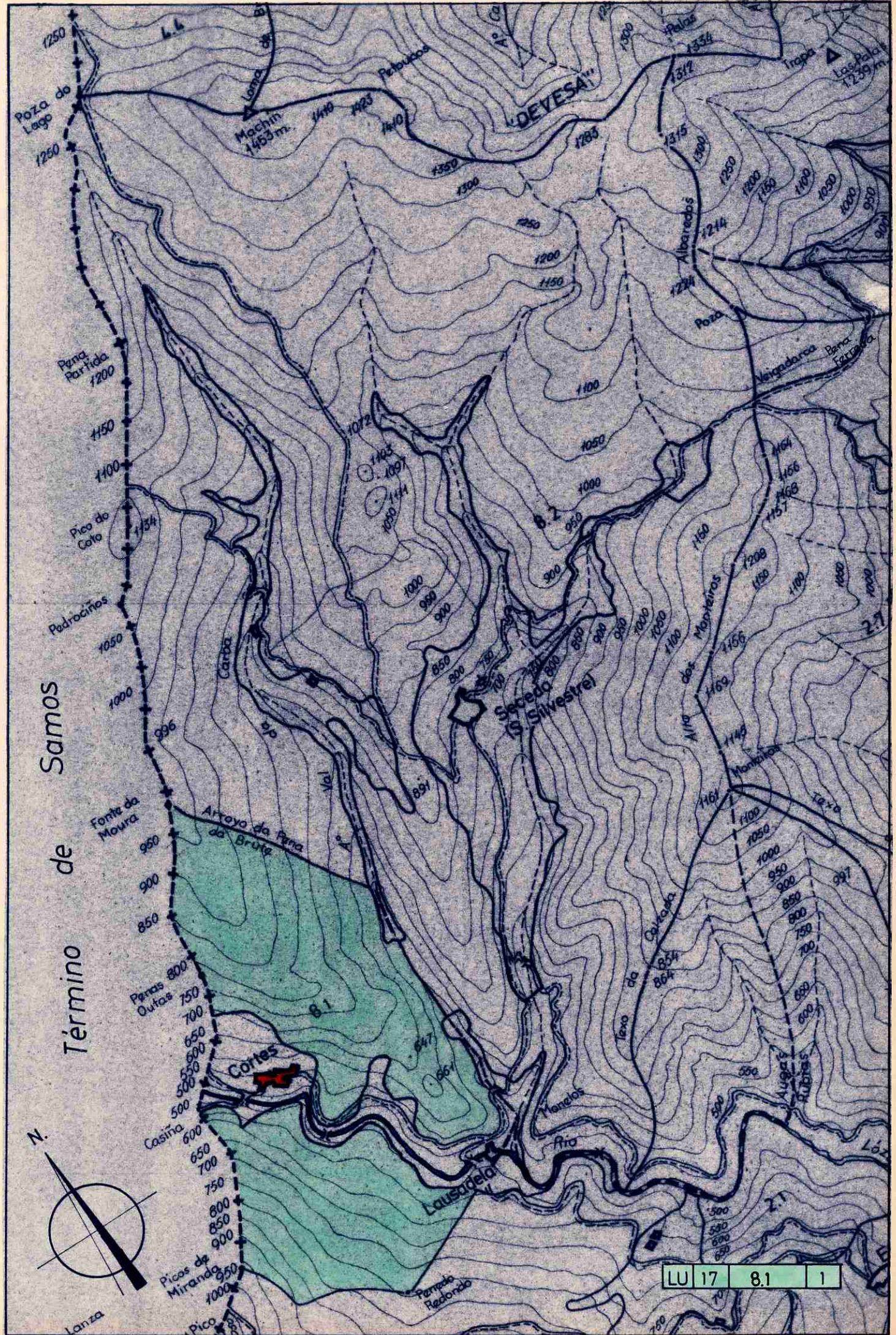

LU 17 8.1 1

Lucía Belver Quiroga, secretaria do Xurado Provincial de Montes Veciñais en Man Común de Lugo,

CERTIFICO:

Que na sesión celebrada polo xurado provincial o día **11.3.2024**, figura o seguinte acordo:

MVMC **Cortes** (exp. 17/73), pertencente aos veciños de Cortes, da parroquia de Seceda; e MVMC **Sudros e Miranda** (exp. 19/73), pertencente aos veciños de Eiriz, da parroquia de Folgoso. Ambos no concello de **Folgoso do Courel**.

O 29.9.2022 foi presentada unha solicitude relativa ao acordo de deslindamento levado a cabo por avinza entre as citadas comunidades, en canto á liña divisoria que separa os seus montes veciñais. Aportan acta de deslindamento, planos topográficos, acta de conciliación e certificacións de aprobación por parte das comunidades implicadas.

O 9.1.2024, o Servizo de Montes emite un informe (**2022_216**) no que se recollen as modificacións que se producen como consecuencia do deslindamento acordado e se especifican as seguintes superficies resultantes:

- MVMC **Cortes**: 274,97 hectáreas
- MVMC **Sudros e Miranda**: 577,44 hectáreas

Examinada a documentación presentada, o xurado, por unanimidade, ACORDA aprobar o deslindamento practicado e proceder ás oportunas modificacións nos respectivos expedientes.

Para que conste, expido este certificado co visto e praxe da presidenta do xurado.

Lugo, data da sinatura electrónica

A secretaria do xurado
Lucía Belver Quiroga

Visto e praxe
A presidenta do xurado
M^a Olga Iglesias Fontal



PUNTO	COORD X	COORD Y	DESCRIPCION
9	644836	4718202	Punto nº9, situado en el río Louzara y donde termina la colindancia entre ambos montes.
8	644729	4717904	Punto nº8, denominado Pena dos Pousadoiros desde donde se sigue en dirección norte, noreste hasta llegar al punto nº9.
7	644457	4717987	Punto nº7, denominado Pena dos Corzos desde donde se sigue en dirección este, sureste hasta llegar al punto nº8.
6	644206	4718052	Punto nº6, denominado Penedo Redondo desde donde se sigue en dirección este, sureste hasta llegar al punto nº7.
5	643974	4717954	Punto nº5, denominado Pena das Cruces desde donde se sigue en dirección norte, noreste hasta llegar al punto nº6.
4	643613	4717942	Punto nº4, denominado Pena Blanca desde donde se sigue en dirección este hasta llegar al punto nº5.
3	643430	4718099	Punto nº3 situado a media ladera desde donde siguiendo dirección sur, sureste se llega hasta el punto nº4.
2	643147	4718403	Punto nº2 situado a media ladera desde donde siguiendo dirección sur, sureste se llega hasta el punto nº3.
1	643044	4718587	Punto nº1 donde se inicia la colindancia entre ambos montes en el paraje denominado Os Picos, de aquí parten dirección sur, sureste a media ladera hasta el Punto nº2.
0	644845	4718225	Punto 0, punto auxiliar creado para el cierre del croquis.

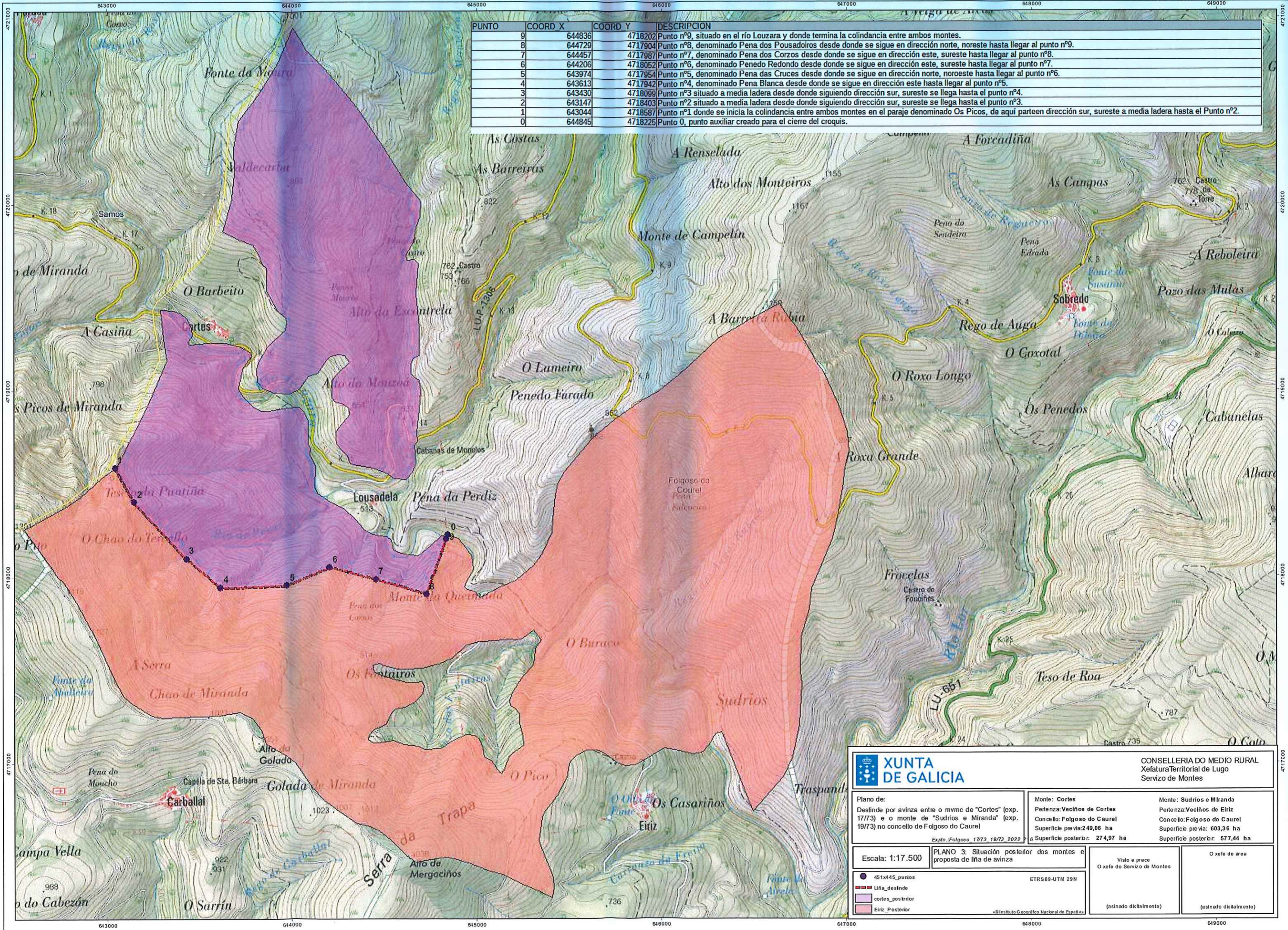

XUNTA DE GALICIA

CONSELLERÍA DO MEDIO RURAL
Xefatura Territorial de Lugo
Servizo de Montes

<p>Plano de: Deslinde por avinza entre o mvmc de "Cortes" (exp. 17/73) e o monte de "Sudrios e Miranda" (exp. 19/73) no concello de Folgoso do Caurel</p> <p>Expte.:Folgoso_17/73_19/73_2022_2</p>	<p>Monte: Cortes Pertenza: Veciños de Cortes Concelo: Folgoso do Caurel Superficie previa: 249,06 ha Superficie posterior: 274,97 ha</p>	<p>Monte: Sudrios e Miranda Pertenza: Veciños de Eiriz Concelo: Folgoso do Caurel Superficie previa: 603,36 ha Superficie posterior: 577,44 ha</p>
--	--	--

Escala: 1:17.500

PLANO 3: Situación posterior dos montes e proposta de liña de avinza

Visto e prace
O xefe do Servizo de Montes

O xefe de área

(asinado dixitalmente) (asinado dixitalmente)

451x445_puntos
Liña_deslinde
cortes_poserior
Eiriz_Posterior

ETRS89-UTM 29N

© Instituto Geográfico Nacional de España

Lucía Belver Quiroga, secretaria do Xurado Provincial de Montes Veciñais en Man Común de Lugo,

CERTIFICO:

Que na sesión celebrada polo xurado provincial o día **11.3.2024**, figura o seguinte acordo:

MVMC **Cortes** (exp. 17/73), pertencente aos veciños de Cortes, parroquia de Seceda, concello de **Folgozo do Courel**.

O 27.09.2022 tivo entrada unha solicitude da comunidade de Cortes para que se proceda á revisión do esbozo do seu monte veciñal conforme á proposta que achegan.

O 9.01.2024, o Servizo de Montes elaborou unha proposta co novo esbozo (**2022_142**), na que se recolle que a superficie do monte de **Cortes** pasa a ser de **265,89 hectáreas**. Esta revisión ten en conta o deslindamento co MVMC Sudros e Miranda.

Examinada a devandita proposta, o xurado, por unanimidade, ACORDA aceptala e proceder á incorporación do novo esbozo ao expediente.

Para que conste, expido este certificado co visto e praxe da presidenta do xurado.

Lugo, data da sinatura electrónica

A secretaria do xurado
Lucía Belver Quiroga

Visto e praxe
A presidenta do xurado
M^a Olga Iglesias Fontal



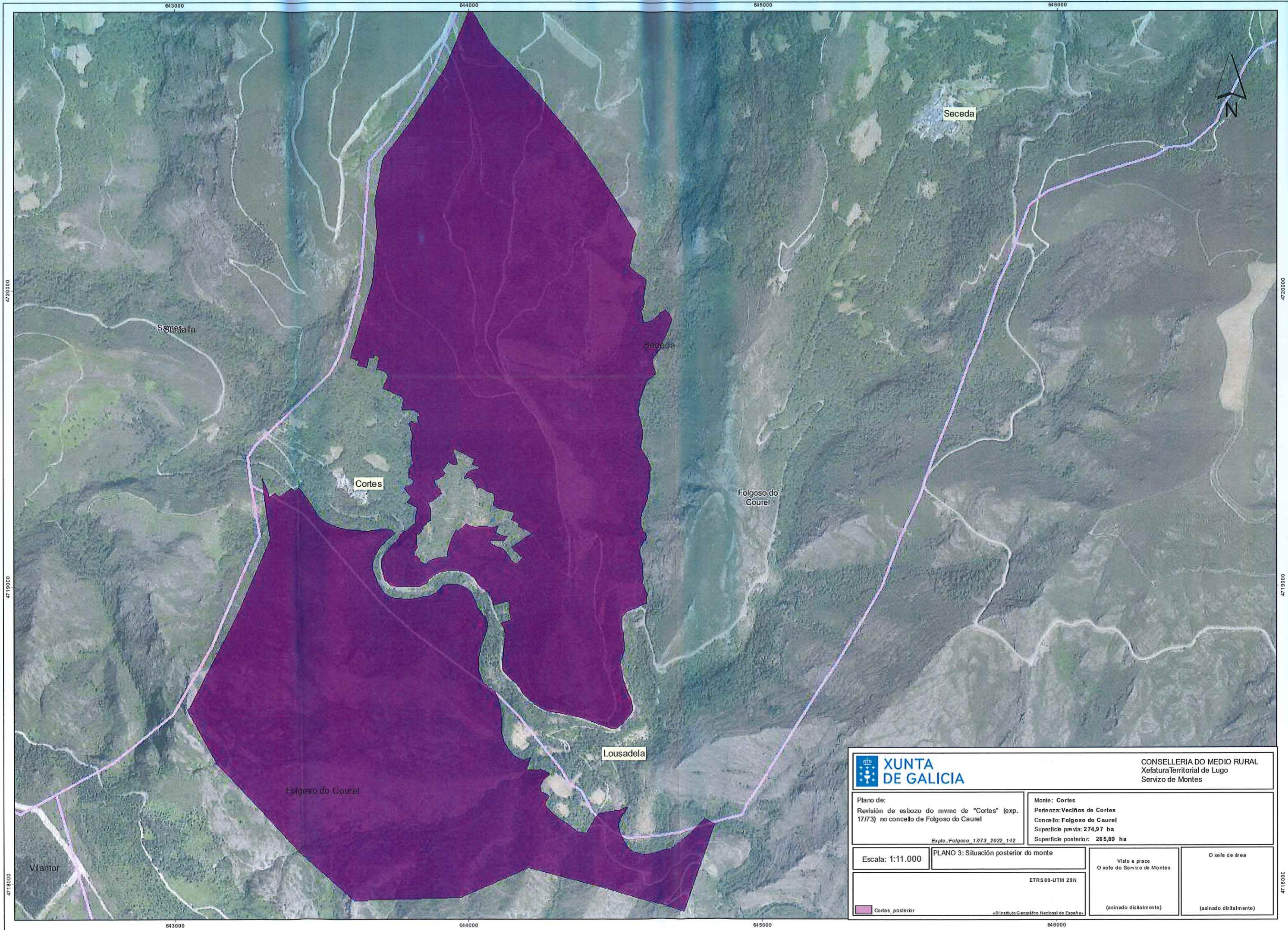

Verificación: <https://sede.xunta.gal/cve>



XUNTA DE GALICIA		CONSELLERÍA DO MEDIO RURAL Xefatura Territorial de Lugo Servizo de Montes	
Plano de: Revisión de esbozo do mvmc de "Cortes" (exp. 177/3) no concello de Folgado do Courel <i>Expte.: Folgado, 1773, 2022, 142</i>		Monte: Cortes Pertenza: Veciños de Cortes Concello: Folgado do Courel Superficie previa: 274,97 ha Superficie posterior: 265,89 ha	
Escala: 1:11.000	PLANO 3: Situación posterior do monte	Visto e prace O xefe do Servizo de Montes	O xefe de área
ETRS89-UTM 29N		(asinado dixitalmente)	(asinado dixitalmente)
		<small>© Instituto Geográfico Nacional de España</small>	

Lucía Belver Quiroga, secretaria do Xurado Provincial de Montes Veciñais en Man Común de Lugo,

CERTIFICO:

Que na sesión celebrada polo xurado provincial o día **11.3.2024**, figura o seguinte acordo:

MVMC **Cortes** (exp. 17/73), pertencente aos veciños de Cortes, da parroquia de Seceda; e MVMC **Escrita e Monteiros** (exp. 13/77), pertencente aos veciños de Seceda, parroquia de Seceda. Ambos no concello de **Folgozo do Courel**.

O 29.9.2022 foi presentada unha solicitude relativa ao acordo de deslindamento levado a cabo por avinza entre as citadas comunidades, en canto á liña divisoria que separa os seus montes veciñais. Aportan acta de deslindamento, planos topográficos, acta de conciliación e certificacións de aprobación por parte das comunidades implicadas.

O 11.1.2024, o Servizo de Montes emite un informe (**2022_213**) no que se recollen as modificacións que se producen como consecuencia do deslindamento acordado e se especifican as seguintes superficies resultantes:

- MVMC **Cortes**: 272,91 hectáreas. Esta modificación ten en conta o deslindamento co MVMC Sudros e Miranda así como a revisión do esbozo.
- MVMC **Escrita e Monteiros**: 1247,64 hectáreas. Esta modificación ten en conta o deslindamento co MVMC Coto Redondo así como a revisión do esbozo

Examinada a documentación presentada, o xurado, por unanimidade, ACORDA aprobar o deslindamento practicado e proceder ás oportunas modificacións nos respectivos expedientes.

Para que conste, expido este certificado co visto e praxe da presidenta do xurado.

Lugo, data da sinatura electrónica

A secretaria do xurado
Lucía Belver Quiroga

Visto e praxe
A presidenta do xurado
M^a Olga Iglesias Fontal



Lucía Belver Quiroga, secretaria do Xurado Provincial de Montes Veciñais en Man Común de Lugo,

CERTIFICO:

Que na sesión celebrada polo xurado provincial o día **30.10.2024**, figura o seguinte acordo:

MVMC **Cortes** (exp. 17/73), pertencente aos veciños de Cortes, da parroquia de Seceda; e MVMC **Escrita e Monteiros** (exp. 13/77), pertencente aos veciños de Seceda, parroquia de Seceda. Ambos no concello de **Folgozo do Courel**.

Na sesión do 11.3.2024, o xurado aprobou o deslindamento entre os citados montes, por avinza entre as comunidades propietarias, de acordo co procedemento recollido no artigo 53 da Lei 7/2012, de montes de Galicia.

Con posterioridade, o 7.8.2024, o Servizo de Montes elaborou unha nova memoria (nº **2022_213**) na que se recolle a corrección de dous erros detectados na cartografía de ambos montes, que implican un axuste das súas superficies. Coa nova cartografía, as superficies resultantes teñen os seguintes valores:

- **MVMC Cortes:** 271,58 ha
- **MVMC Escrita e Monteiros:** 1247,32 ha

De acordo co disposto no artigo 109.2 da Lei 39/2015, do 1 de outubro, as Administracións Pública poderán rectificar, en calquera momento, de oficio ou a instancia dos interesados, os erros materiais, de feito ou aritméticos existentes nos seus actos.

Visto o anterior, o xurado, por unanimidade, ACORDA rectificar o erro constatado e realizar a corrección sinalada, consonte o informe do Servizo de Montes.

Para que conste, para a súa remisión á **parte interesada**, e sen prexuízo da ulterior aprobación da acta da sesión á que se fai referencia, expido este certificado co visto e praxe da presidenta do xurado.

Lugo, data da sinatura electrónica

A secretaria do xurado
Lucía Belver Quiroga

Visto e praxe
A presidenta do xurado
M^a Olga Iglesias Fontal



Asinado por: FRAGA SAENZ, SANTIAGO
 Cargo: Xefe Área Técnica MVMC e Ordenación de Montes
 Data e hora: 07/06/2024 14:41:55

CVE: LpzBUESPY9M6
 Verificación: https://seide.xunta.gal/cve

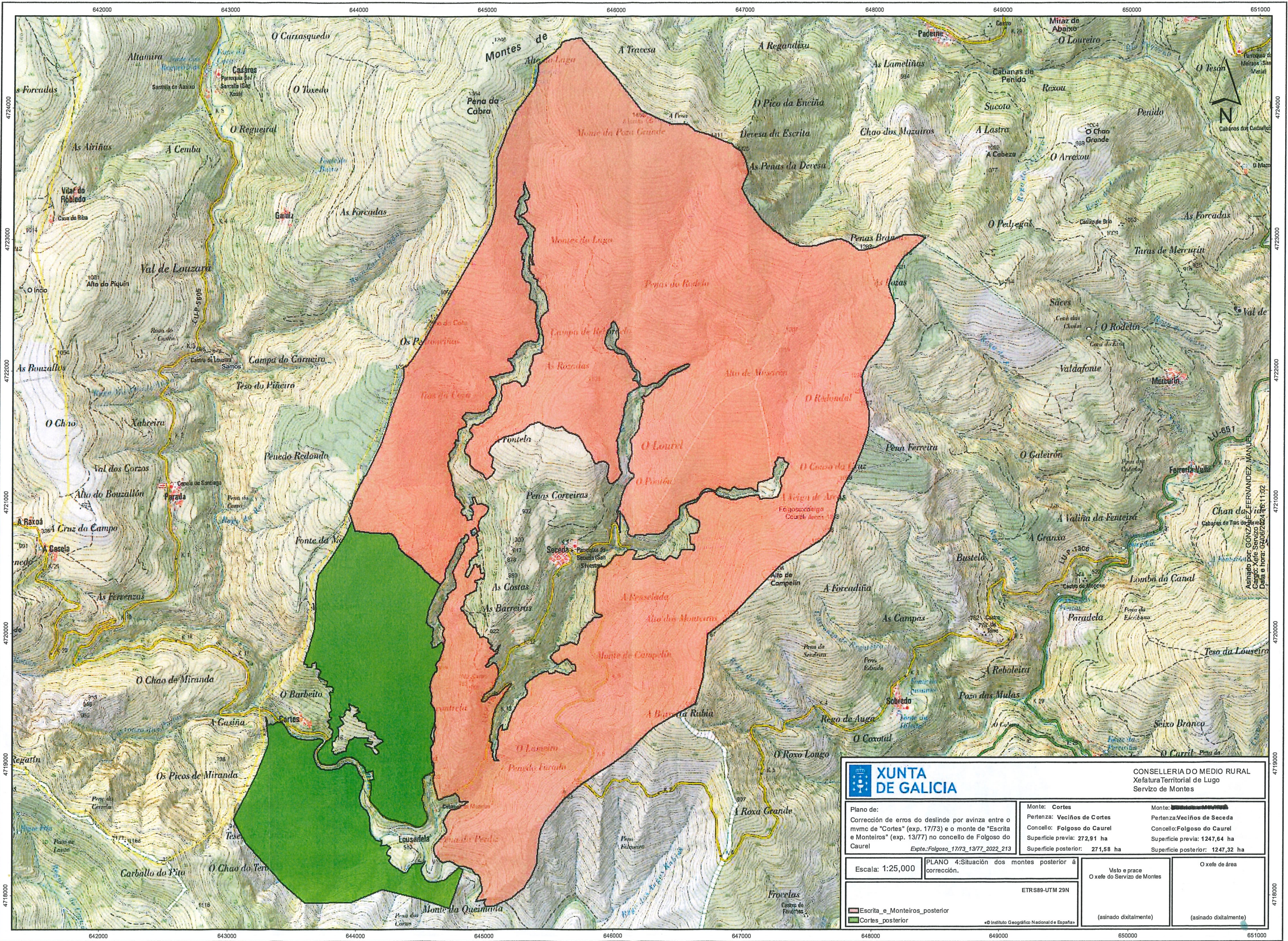

		CONSELLERÍA DO MEDIO RURAL Xefatura Territorial de Lugo Servizo de Montes	
Plano de: Corrección de erros do deslinde por avinza entre o mvmc de "Cortes" (exp. 177/73) e o monte de "Escrita e Monteiros" (exp. 13/77) no concello de Folgoso do Caurel Expte.:Folgoso_177/3_13/77_2022_213		Monte: Cortes Pertenza: Veciños de Cortes Concello: Folgoso do Caurel Superficie previa: 272,91 ha Superficie posterior: 271,58 ha	Monte: Monte de Seceda Pertenza: Veciños de Seceda Concello: Folgoso do Caurel Superficie previa: 1247,64 ha Superficie posterior: 1247,32 ha
Escala: 1:25,000	PLANO 4: Situación dos montes posterior á corrección.	Viso e prace O xefe do Servizo de Montes (asinado dixitalmente)	O xefe de área (asinado dixitalmente)
		ETRS89-UTM 29N © Instituto Geográfico Nacional de España	

