

PROVINCIA: LUGO

MUNICIPIO: FRIOL

Exp. N° 43/73

ID: 496

N° 50.000 { 72

N° MONTE: 2

CARPETA-FICHA DEL MONTE:

// DE DEVEGA //

COMUNIDAD PROPIETARIA

VECINOS DE DEVEGA (P^{ta})

CLAVE DEL MONTE

PROVINCIA	MUNICIPIO	COMUNIDAD PROPIETARIA	MONTE
LU	20	10.	1

SUPERFICIE

HECTAREAS
206

JURADO PROVINCIAL
DE
MONTES VECINALES
EN MANO COMUN
LUGO

En la ciudad de Lugo a 28 de diciembre de 1974, reunido el -- Jurado Provincial de Montes Vecinales en Mano Común, en la Sala de Juntas del Gobierno Civil, acordó la clasificación del monte " DE DEVESA", como monte vecinal en mano común, a tenor de la siguiente resolución:

Visto en el día de la fecha el expediente de clasificación -- del monte " DE DEVESA", expediente número 43/73, del ayuntamiento de Friol, promovido a instancia de la Administración Forestal, I.C.O.N.A., y

RESULTANDO.- que con fecha 24 de octubre de 1973, el Jurado -- Provincial de Montes Vecinales en Mano Común, acordó la iniciación del expediente de clasificación, designando como Instructor del -- mismo al Vocal, D. Homobono González Carreró, Magistrado de la -- Audiencia Provincial.

RESULTANDO.- que con fecha 12 de Noviembre de 1973, se dictó -- providencia por la que se comienza el expediente núm. 43/73, colo cando por cabeza por cabeza del mismo la comunicación del acuerdo del Jurado Provincial y la documentación aportada.

RESULTANDO.- Que con fecha 12 de noviembre de 197 se recabó del ayuntamiento de Friol: a) Certificación del Registro de la -- Propiedad relativo al monte " DE DEVESA", de 206 has, sito en la -- parroquia de Devesa; b) Certificación del Inventario de Bienes -- Municipales relativa al monte " DE DEVESA/"; c) Certificación del -- acuerdo municipal referente al consorcio con la Administración Fo- restal para su repoblación.

RESULTANDO.- que con fecha 12 de noviembre de 1973, se acordó recabar de la Administración Forestal, I.C.O.N.A., certificación -- relativa a si el monte " DE DEVESA", figura incluido dentro del -- Catálogo de los Montes de Utilidad Pública.

RESULTANDO.- Que con fecha 19 de diciembre de 1973, se recibió escrito del Instituto nacional para la Conservación de la Naturale za, en el que se dice que el monte " DE DEVESA", forma parte de 1 los montes catalogados con los números 36-D, 36-E, y 36-F, denomi nados " PICATO DO ALTO", " ERAS DO AGRO" y " UCEIRA", respectivamen te.

RESULTANDO.- Que con fecha 30 de noviembre de 1973, se dictó -- providencia acordando la publicación de edicto en el B.O. de la -- Provincia y en el tablón de anuncios del ayuntamiento de Friol, -- poniendo en conocimiento de todos los interesados, la incoación -- del presente expediente de clasificación, a fin de que pudieran e comparecer e intervenir en él, en defensa de su interés y derechos, Publicación que se llevó a efecto en el B.O. de la Provincia N° -- 281, correspondiente al 12 de diciembre de 1973, y en el tablón -- de anuncios del ayuntamiento de Friol, según certificación del se cretario del ayuntamiento de 29 de diciembre de 1973.

RESULTANDO.- Que en la Instrucción del expediente se han cum plido los trámites y formalidades que establecen la Ley de Mon- tes Vecinales en Mano Común de 27 de Julio de 1968, y su Reglamen to de 26 de Febrero de 1970, así como la Ley de Procedimiento Ad- ministrativo de 17 de Julio de 1958.

Vistas las citadas Leyes y Reglamento y consideraciones de per tinente aplicación,

CONSIDERANDO.- Que el Jurado Provincial tiene competencia y ju risdicción para conocer del expediente el que fué promovido por la Administración Forestal, con capacidad y legitimación para ello, -- habiéndose formulado la iniciación y tramitación del expediente en -- lugar, forma y tiempo, todo ello a tenor de lo que prescriben los artículos 10 y 11 de la Ley de 27 de Julio de 1968 y 10 y 18 de su Reglamento de 26 de Febrero de 1970.

CONSIDERANDO.- Que para determinar si un monte merece la calificación de vecinal en mano común, se hace preciso concretar si en él, concurren los requisitos y formalidades que establecen los artículos 1º de la Ley de Montes Vecinales en Mano Común de 27 de Julio de 1968 y 1º de su Reglamento de 26 de Febrero de 1970, a saber, a) Que su pertenencia está atribuida a determinados vecinos, agrupados en aldeas, lugares o parroquias, en su alid de tales, en proindivisión, con independencia de su prigen, en comunidad germánica o mano común; b) Que tal comunidad de vecinos no esté constituida formalmente en entidad municipal.

CONSIDERANDO.- Que el monte de "DEVESA" está perfectamente identificado tanto por el ayuntamiento como por la Administración Forestal, y en tal concepto fué consorciado, asimismo fué identificado por los vecinos que comparecieron en el expediente de investigación unido, en el que unánimemente manifiestan que en términos de la parroquia existen unos montes que desde siempre estuvieron en posesión de los vecinos de dicha parroquia, que los aprovecharon de forma mancomunada para pastoreo, roza demortoral y cavadas. Todos ellos se consideran con derechos a los aprovechamientos que de dichos montes puedan obtenerse a partes iguales.

CONSIDERANDO.- Que cualquiera que hubiese sido la propiedad del monte "DE DEVESA" en tiempos remotos, los efectos de la prescripción extraordinaria, regulada por el artículo 1959 del Código Civil, legitiman la titularidad de los actuales aprovechadores, vecinos del lugar de Devesa, del ayuntamiento de Friol.

Este Jurado Provincial, en sesión del día de la fecha, y a la vista de los antecedentes y consideraciones reseñadas, ha acordado:

1º.- Clasificar el monte "DE DEVESA", como se describe en el expediente N.º 43/73, como monte vecinal en mano común, perteneciente a los vecinos del lugar de Devesa, del ayuntamiento de Friol, en régimen de copropiedad germánica.

2º.- Que se remita certificación de la resolución firme de este Jurado al Registrador de la Propiedad, para la inscripción del monte al nombre de la comunidad titular de la misma, a tenor de lo que dispone el apartado a) del artículo 30 del Reglamento de 26 de Febrero de 1970.

Prov.	Munic.	Comunidad Prop.	N.º monte
LU	20	10	1

CLAVE DEL MONTE

• 3.- ESTADO FISICO

Ref. Índice

3.1 SITUACION. ALTITUD. ACCESOS.

Estos montes de la parroquia de DEVESA están formados por varias parcelas independientes, separadas entre sí por las fincas particulares de los valles de los ríos Lodoso y Lamas; principalmente están situados al S. y O. de las fincas particulares y pueblos de la parroquia, formadas por laderas y lomas que suben a las divisorias con las parroquias circundantes.

Están cruzados por los citados valles y varias vaguadas secundarias, pero la pendiente es bastante suave, con una altitud media inferior a los 500 m.

Los principales accesos son la carretera de Lugo a Friol y el camino vecinal a Ousá y Cotá.

3.2 SUPERFICIE.

En conjunto, 206 Has., obtenidas mediante planimetrado sobre 1/25.000

Prov. ^o	Munic. ^o	Comunidad Prop. ^o	N.º monte
LU	20	10	1

Ret.º Índice

CLAVE DEL MONTE

3.3 LINDEROS.

Los del término parroquial son:

N.- Montes de la parroquia de Narla.

E.- Monte y términos de la parroquia de Cotá, en parte por el río Narla y en parte por el Regueiro de Armada.

S.- Término y montes de la parroquia de Guldiz.

O.- Término y montes de la parroquia de Friol.

3.4 DESCRIPCION DEL PERIMETRO.

El perímetro de todo el término de la parroquia de DEVESA, comprendiendo todos los montes, las fincas particulares y los mismos pueblos, puede describirse empezando por el extremo N.E. en Portonovo, donde tambien concurren las parroquias de Narla, de Ousá y de Cotá. Dividiendo por el E. con esta última baja por una loma hacia el S.O. hasta Espiñeiros y de N. a S. al río Narla, por el que baja dividiendo con términos de la citada parroquia de Cotá hasta la confluencia con el Regueiro de Armada, por el que sube hacia el S.O. hasta el Marco de Silva Redonda. Aquí entra por el Sl. el Monte y término de la parroquia de Guldiz, con la que baja hacia el O. a cruzar el río Lodoso y sube hasta el Marco de Lodoso. Desde a-

Prov.º	Munic.º	Comunidad Prop.º	N.º monte
LU	20	10	1

Ref.º Juicio

CLAVE DEL MONTE

3.4

quí empieza a dividir por el O. con monte y términos de la parroquia de Friol con los que baja hacia el N. por la Loma de Cedeira hasta Ribei-ras en el rio Lamas; cruza este y dividiendo con montes de la parroquia de Narla sube hacia el N. E. por la cumbre de la Loma de Gandara hasta Por-tonovo, donde se comenzó.

3.5

OBSERVACION SOBRE LIMITE CON FINCAS PARTICULARES.

El límite de este monte con fincas particulares no puede ser muy preciso si se tiene en cuenta que éstas han invadido terrenos de monte que han sido parcelados. Se ha llegado con los límites de éste hasta donde existe seguridad o duda razonable de que pueda pertenecer al monte de referencia.

En caso de que este monte llegara a ser calificado como vecinal en mano común, tal vez fuera necesario un deslinde parcial en tal colindancia con particulares, siguiendo los criterios tenidos en cuenta en tal calificación.

Luz Gómez Leiras, contra resolución por parte do director xeral de Ordenación Educativa e de Formación Profesional da Consellería de Educación a recurso ordinario, sobre denegación de indemnización por gastos de viaxe e mantemento.

En consecuencia, esta secretaría xeral acordou nesta data e de conformidade co disposto no artigo 64 da Lei do 27 de decembro de 1956, reguladora da xurisdicción contencioso-administrativa, modificada pola Lei 10/1992, do 30 de abril, a remisión do correspondente expediente administrativo á referida sala, o que se notifica para xeral coñecemento a tódalas persoas interesadas no procedemento, e emprázaselles para que poidan comparecer en autos na sección primeira da Sala do Contencioso-Administrativo do Tribunal Superior de Xustiza de Galicia no prazo de nove días.

Santiago de Compostela, 30 de xaneiro de 1997.

Máximo García Serrano
Secretario xeral da Consellería de Educación e Ordenación Universitaria

Resolución do 30 de xaneiro de 1997, da Secretaría Xeral da Consellería de Educación e Ordenación Universitaria, pola que se emprazan as partes interesadas no recurso contencioso-administrativo 01/0001718/1996, interposto por Jacobo Jaime Furelos Vázquez.

O 24 de xaneiro de 1997 a Consellería de Educación e Ordenación Universitaria recibe da sección primeira da sala do Contencioso-Administrativo, do Tribunal Superior de Xustiza de Galicia, a providencia polo que se admite o recurso contencioso-administrativo 01/0001718/1996, interposto por Jacobo Jaime Furelos Vázquez, contra resolución por parte do director xeral de Ordenación Educativa e de Formación Profesional da Consellería de Educación a recurso ordinario, sobre denegación de indemnización por gastos de viaxe e mantemento.

En consecuencia, esta secretaría xeral acordou nesta data e de conformidade co disposto no artigo 64 da Lei do 27 de decembro de 1956, reguladora da xurisdicción contencioso-administrativa, modificada pola Lei 10/1992, do 30 de abril, a remisión do correspondente expediente administrativo á referida sala, o que se notifica para xeral coñecemento a tódalas persoas interesadas no procedemento, e emprázaselles para que poidan comparecer en autos na sección primeira da Sala do Contencioso-Administrativo do Tribunal Superior de Xustiza de Galicia no prazo de nove días.

Santiago de Compostela, 30 de xaneiro de 1997.

Máximo García Serrano
Secretario xeral da Consellería de Educación e Ordenación Universitaria

Resolución do 30 de xaneiro de 1997, da Secretaría Xeral da Consellería de Educación e Ordenación Universitaria, pola que se emprazan as partes interesadas no recurso contencioso-administrativo 01/0001717/1996, interposto por María Jesús Salgueiro Carbajales.

O 24 de xaneiro de 1997 a Consellería de Educación e Ordenación Universitaria recibe da sección primeira da sala do Contencioso-Administrativo, do Tribunal Superior de Xustiza de Galicia, a providencia polo que se admite o recurso contencioso-administrativo 01/0001717/1996, interposto por María Jesús Salgueiro Carbajales, contra resolución por parte do director xeral de Ordenación Educativa e de Formación Profesional da Consellería de Educación a recurso ordinario, sobre denegación de indemnización por gastos de viaxe e mantemento.

En consecuencia, esta secretaría xeral acordou nesta data e de conformidade co disposto no artigo 64 da Lei do 27 de decembro de 1956, reguladora da xurisdicción contencioso-administrativa, modificada pola Lei 10/1992, do 30 de abril, a remisión do correspondente expediente administrativo á referida sala, o que se notifica para xeral coñecemento a tódalas persoas interesadas no procedemento, e emprázaselles para que poidan comparecer en autos na sección primeira da Sala do Contencioso-Administrativo do Tribunal Superior de Xustiza de Galicia no prazo de nove días.

Santiago de Compostela, 30 de xaneiro de 1997.

Máximo García Serrano
Secretario xeral da Consellería de Educación e Ordenación Universitaria

CONSELLERÍA DE AGRICULTURA, GANDERÍA E MONTES

Orde do 30 de decembro de 1996 pola que se aproba o deslindamento parcial do monte veciñal en man común de Devesa, pertencente á comunidade da parroquia de Devesa do concello de Friol (Lugo).

Examinado o expediente de deslindamento parcial do monte veciñal da parroquia de Devesa do concello de Friol (Lugo) e tendo en conta os seguintes.

Antecedentes de feito:

1. Que o Xurado Provincial de Montes Veciñais en Resolución do 28 de decembro de 1974 acorda clasificar como veciñal en man común o monte de Devesa, outorgando a súa propiedade ós veciños da parroquia de Devesa, do concello de Friol (Lugo).

2. Que o 27 de novembro de 1995 tivo entrada no Servicio de Montes e Industrias Forestais de Lugo, un escrito de José Manuel Fernández Varela, interponendo, no nome de Encarnación, Felicitas e Antonio Racamonde López e de Encarnación Racamonde Ceide, reclamación previa á vía xurisdiccional civil co fin de exercer accións de deslindamento, enmar-

cado do límite común entre o predio Casa do Cego, propiedade dos seus mandantes, e o monte veciñal en man común de Devesa.

3. Que en febreiro de 1996 e pola Consellería de Agricultura, Gandería e Montes foi aprobada a proposta de gasto para levar adiante dito deslindamento parcial polo sistema de Administración.

4. Que a tramitación previa ó apeo se executou cumprindo as prescricións establecidas nos artigos 96 e seguintes do Regulamento de montes do 22 de febreiro de 1962, sen que se presentase ningunha documentación nin fose necesario a práctica de ningunha anotación preventiva no Rexistro da Propiedade.

5. Que o apeo se iniciou, de acordo coa data e o lugar previsto no anuncio do BOP, coa asistencia dos representantes da Administración autónoma, da comunidade propietaria e do representante dos propietarios do predio Casa do Cego, chegándose a un acordo de cál tiña que se-lo límite a levantar, o que se fixo sen ningunha protesta.

6. Que o 27 de agosto de 1996 fixo o seu informe o enxeñeiro operador, abríndose un período de vista e reclamacións no que non se presentou ningunha.

7. Que en data 27 de novembro de 1996, o xefe do Servizo de Montes e Industrias Forestais de Lugo elevou o seu informe-proposta, xunto co expediente, á Consellería de Agricultura, Gandería e Montes.

Fundamentos de dereito:

I. O Servizo de Montes e Industrias Forestais de Lugo é competente para verifica-lo referido deslindamento, cumpridas tódalas prescricións legais en canto a publicidade, notificacións e demais requisitos esixidos pola lexislación vixente, e esta consellería é competente para dicta-la presente orde, de conformidade co establecido no artigo 14 da Lei de montes, do 8 de xuño de 1957, en relación co Real decreto 1535/1984, do 20 de xuño, sobre traspaso de funcións e servizos do Estado á Comunidade Autónoma de Galicia en materia de conservación da natureza.

II. Os interesados puideron presenta-la documentación que quixeran en defensa dos seus intereses, sen que o fixeran, polo que non foi preciso o informe da mesma nin a clasificación previa de predios e dereitos. Tampouco presentaron reclamacións no período de vista e reclamacións que se anunciou no BOP en cumprimento do establecido no artigo 120 do Regulamento de montes.

Vistos:

A Lei de montes, do 8 de xuño de 1957, e o regulamento para a súa aplicación, do 22 de febreiro de 1962.

A lexislación vixente en materia de montes veciñais en man común.

O Real decreto 1535/1984, do 20 de xuño, de traspaso de funcións e servizos do Estado á Comunidade Autónoma de Galicia en materia de conservación da natureza.

A Lei 30/1992, do 26 de novembro, de réxime xurídico das administracións públicas e do procedemento administrativo común.

O informe-proposta do xefe do Servizo de Montes e Industrias Forestais de Lugo.

Esta consellería, por proposta da Dirección Xeral de Montes e M.A.N.

DISPÓN:

Primeiro.-Aproba-lo deslindamento parcial do monte veciñal en man común de Devesa pertencente á comunidade da parroquia de Devesa, do concello de Friol (Lugo), de acordo coa seguinte descrición.

Liña recta que une os piquetes nº 1 e 2, separados por uns 140 metros e deixando a man esquerda o predio Casa do Cego e a man dereita o monte veciñal en man común de Devesa, de acordo coas actas, rexistro topográfico e planos que figuran no expediente.

Segundo.-Declarar, expresamente, que no referente ás reclamacións de propiedade a presente resolución esgota a vía administrativa e que queda expedida a vía xudicial civil.

Terceiro.-Esta orde entrará en vigor o día seguinte ó da súa publicación no *Diario Oficial de Galicia* e en contra dela só cabe interpo-lo recurso contencioso-administrativo perante o Tribunal Superior de Xustiza de Galicia, no prazo de dous meses contados desde o día da súa entrada en vigor.

Santiago de Compostela, 30 de decembro de 1996.

P.D.(Orde do 13-12-1993)

Antonio Luis Rosón Pérez

Secretario xeral da Consellería de Agricultura, Gandería e Montes

Orde do 7 de febreiro de 1997 pola que se reconece a denominación específica Lacón Gallego e se nomea o seu Consello Regulador provisional.

Tendo en conta a Lei 25/1970, do 2 de decembro, sobre o Estatuto da viña, do viño e dos alcois; o seu Regulamento, aprobado polo Decreto 835/1972, do 23 de marzo; o Real decreto 728/1988, do 8 xullo, polo que se establece a normativa á que deben axustarse as denominacións de orixe, específicas ou xenéricas de produtos agroalimentarios non vínicos; e o regulamento (CEE) 2081/1992, do Consello, do 14 de xullo, relativo á protección das indicacións xeográficas e das denominacións de orixe dos produtos agrícolas e alimenticios.

Considerando que o *Lacón Gallego* presenta unhas características específicas, tanto pola súa forma, elaboración e presentación, como polas súas condicións analíticas, organolépticas e culinarias, que o definen como un produto tradicional de recoñecido prestixio no mercado, faise necesario polo tanto establecer un marco no que se desenvolva e regule a súa produción e comercialización.

42/73

DESLINDE PARCIAL DEL "MONTE DEVESA"

ESCALA 1:2.000

AÑO 1.995

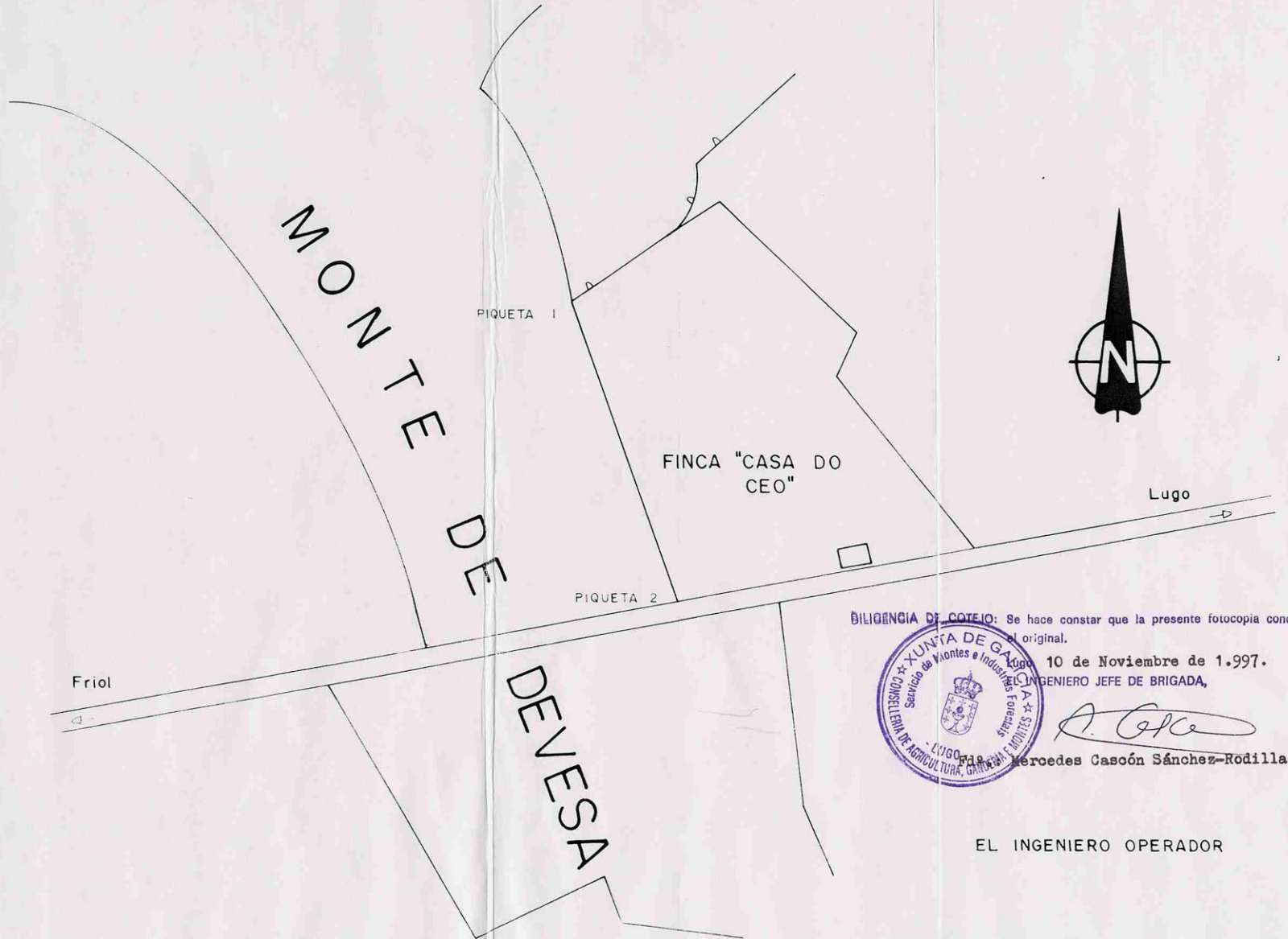

BILIGENCIA DE COTEIO: Se hace constar que la presente fotocopia concuerda con el original.



Lugo, 10 de Noviembre de 1.997.
EL INGENIERO JEFE DE BRIGADA,

(Handwritten signature)

Mercedes Cascón Sánchez-Rodilla.

EL INGENIERO OPERADOR



DONA ANA MANUELA BELINCHÓN JIMÉNEZ, SECRETARIA DO XURADO PROVINCIAL DE MONTES VECIÑAIS EN MAN COMÚN,

CERTIFICA:

Que na sesión celebrada polo Xurado Provincial coa data do dezaioito de decembro de dous mil sete, figura o acordo seguinte:

<< 5. Varios:

- c) Monte **DE DEVESA** (expediente 43/73), pertencente aos veciños da parroquia de **DEVESA**, no termo municipal de **FRIOL**, e clasificado como veciñal en man común por resolución do Xurado Provincial con data 28 de decembro de 1984. Con data 20 de agosto de 2007 ten entrada copia autenticada de sentenza firme ditada polo Xulgado de 1ª Instancia nº 1 de Lugo, con data 13 de xullo de 2007, recaída no Xuízo verbal 418/2007, na que, estimando a demanda interposta, declárase: << (...) que don Luis Ceide Varela es titular, con carácter privativo, del bien inmueble, finca rústica conocida como Cubela, sita en Devesa, Friol que constituye la parcela 15 del polígono nº 9 (...) al estar incluída erróneamente (según documento expedido por el Servicio de Montes e Industrias Forestais de la Consellería do Medio Rural de la Xunta de Galicia) dentro del perímetro delimitado como comunal, diríjase atento oficio a dicho servicio para que por quien corresponda se proceda de inmediato a la exclusión de dicho terreno de la Comunidad de Montes Vecinales en Mano Común de Devesa (Friol) y reconociendo el pleno dominio y titularidad exclusiva de don Luis Ceide Arias (...) >>. Dado traslado da documentación ao Servizo de Montes e Industrias Forestais, con data 2 de outubro de 2007, recíbese nota interior, na que se especifica que, como consecuencia da devandita sentenza, a superficie a descontar da clasificación é de 77 áreas e 17 centiáreas, quedando o monte cunha superficie de 205 hectáreas, 22 áreas e 83 centiáreas. Xúntase plano de situación do predio a excluír, con respecto ao monte veciñal. Examinada a devandita sentenza e informe, o Xurado, por unanimidade, **ACORDA**, dar cumprimento ao establecido na mesma, procedendo ás correccións oportunas, coa incorporación do plano referido ao expediente de clasificación.

(...) >>

E para que conste, para a súa remisión a **D. MANUEL GONZÁLEZ CARREIRA**, e sen prexuízo da ulterior aprobación da **ACTA** da sesión á que se fai referencia, expido a presente co **V. e Pr.** do Sr. Delegado Provincial da Consellería do Medio Rural, Presidente do Xurado, en Lugo, a sete de xaneiro de dous mil oito.

Vº e Pr.
O DELEGADO PROVINCIAL
PRESIDENTE DO XURADO,

Asdo: Emilio López Pérez.

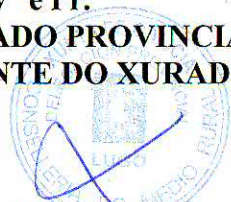

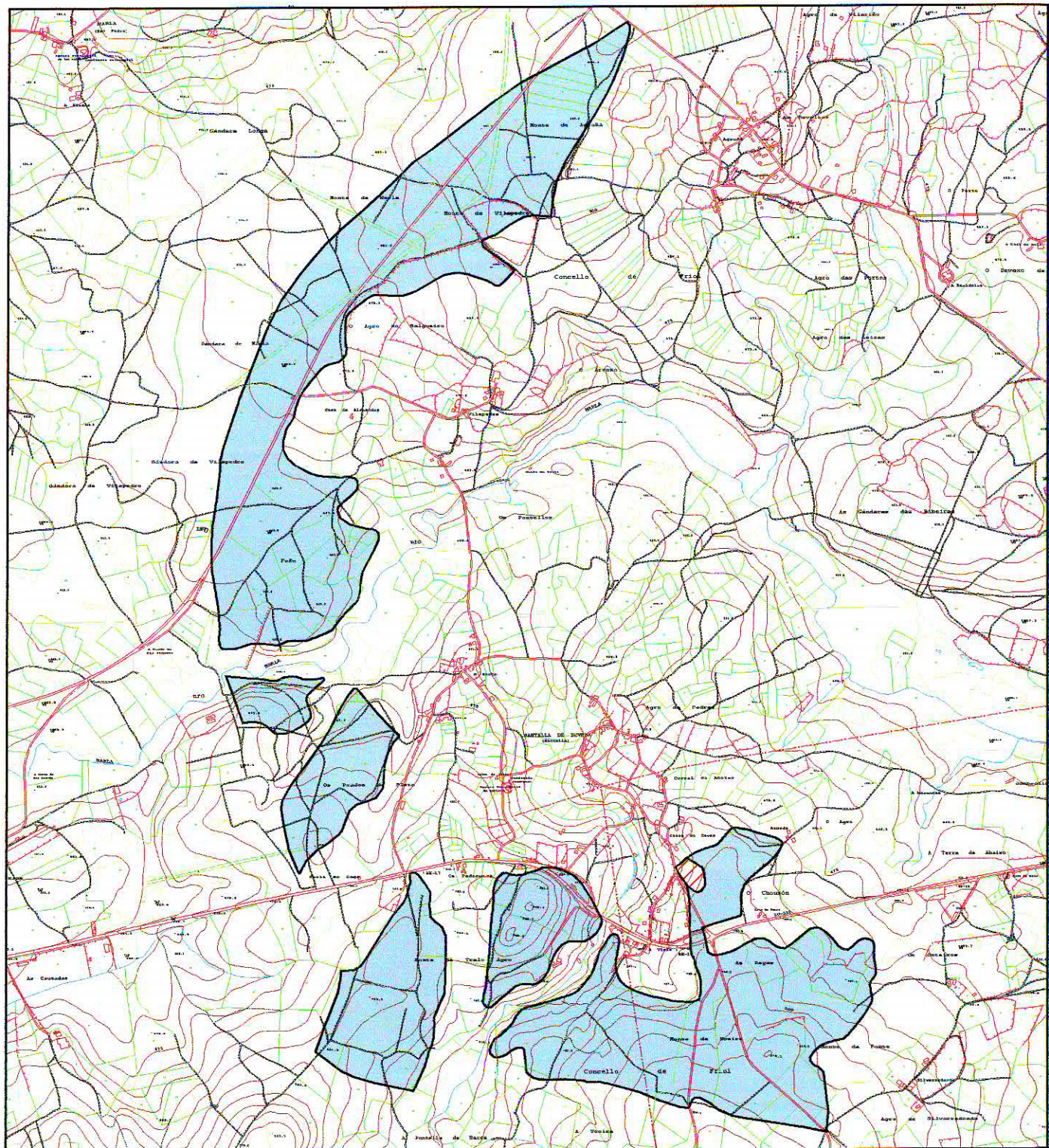

**XUNTA
DE GALICIA**

CONSELLERÍA DO MEDIO RURAL
Delegación Provincial de Lugo
Servizo de Montes e I.F.



CROQUIS M.V.M.C. DEVESA (43/73)

Escala: 1:20000



MVMC de Devesa



Finca a excluir

MONTE: "DEVESA"
PERTENZA: C.M.V.M.C. Devesa
PARROQUIA: Devesa
CONCELLO: Friol

Lugo, 21 de setembro de 2007
O ENXENEIRO DE MONTES

Fernando Rengifo Méndez-Núñez

Lucía Belver Quiroga, secretaria do Xurado Provincial de Montes Veciñais en Man Común de Lugo,

CERTIFICO:

Que na sesión celebrada polo xurado provincial o día **20 de decembro de 2021**, figura o seguinte acordo:

Monte **Devesa** (exp. 43/73), pertencente aos veciños da parroquia de Devesa;
Monte **Narla** (exp. 42/75), pertencente aos veciños da parroquia de Narla;
Monte **Friol** (exp. 27/76), pertencente aos veciños da parroquia de Friol;
Monte **Guldriz** (exp. 92/80), pertencente aos veciños da parroquia de Guldriz. Todos eles do concello de Friol.

Os días 20.12.2019 e 23.1.2020 tivo entrada unha copia da sentenza do 21.10.2019, do Xulgado 1ª Instancia n. 4 de Lugo, recaída no procedemento ordinario 724/2017. No seu fallo declara que o monte monte de Devesa queda deslindado e marcado conforme ao establecido no fundamento de dereito segundo da sentenza.

De acordo coa sentenza, o 20.10.2021, o Servizo de Montes emitiu un informe (2019_84) no que se especifican as modificacións resultantes nos anteditos montes, que pasan a ter as seguintes superficies:

- MVMC Devesa: 123,3561 ha
- MVMC Narla: 366,5272 ha.
- MVMC Friol: 171,0360 ha.
- MVMC Guldriz: 204,8885 ha

Achégase esbozo da situación actual dos montes veciñais afectados pola sentenza.

Examinada a sentenza, o xurado, por unanimidade, ACORDA dar cumprimento ao establecido nela e proceder ás correccións oportunas, coa incorporación dos novos esbozos ao expediente.

Para que conste, expido este certificado co visto e praxe da presidenta do xurado.

Lugo, data da sinatura electrónica

A secretaria do xurado
Lucía Belver Quiroga

Visto e praxe
A presidenta do xurado
Mª Olga Iglesias Fontal



h) Devesa

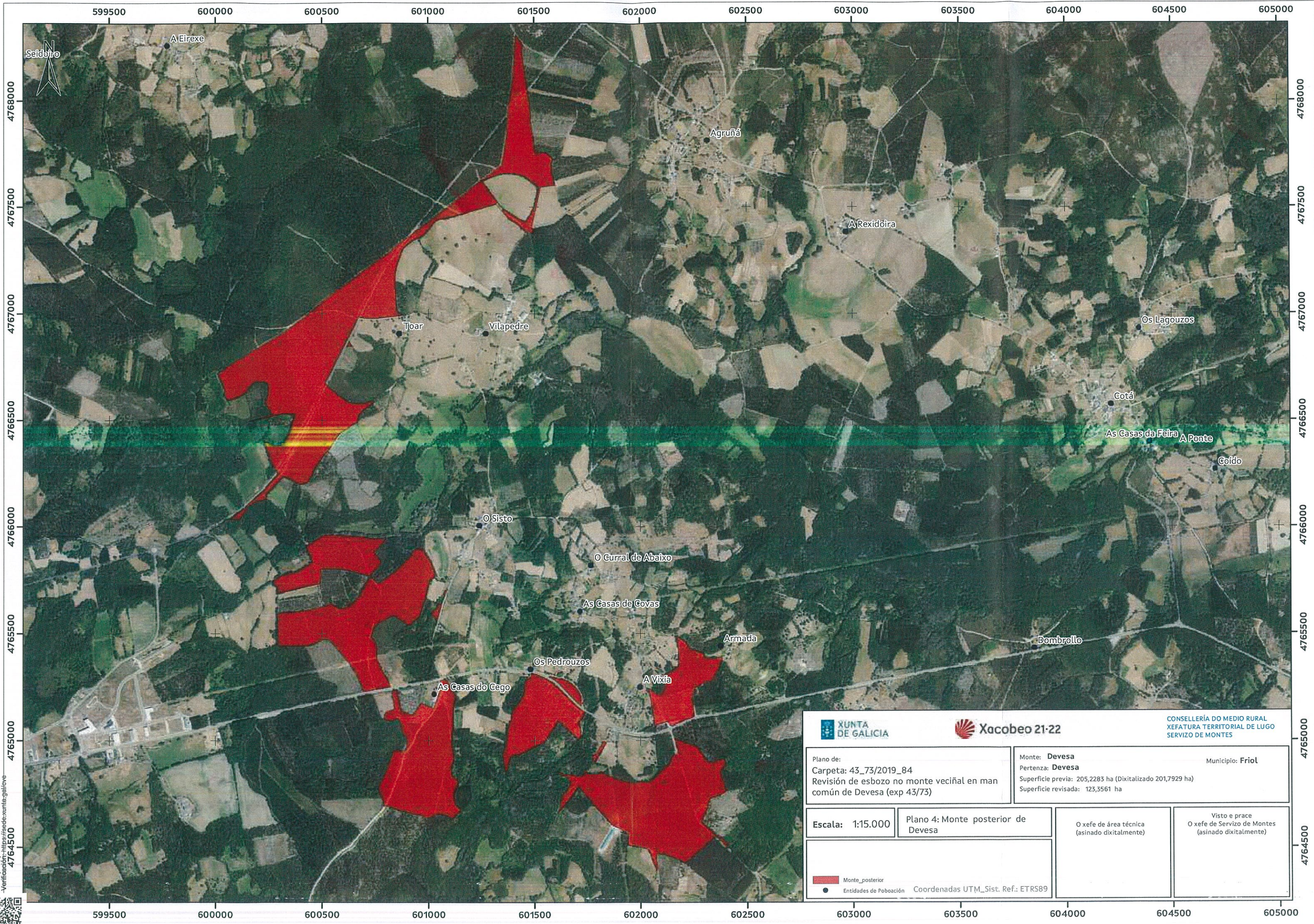

Plano de: Carpeta: 43_73/2019_84 Revisión de esbozo no monte veciñal en man común de Devesa (exp 43/73)		Monte: Devesa Pertenza: Devesa Superficie previa: 205,2283 ha (Dixitalizado 201,7929 ha) Superficie revisada: 123,3561 ha		Municipio: Friol	
Escala: 1:15.000		Plano 4: Monte posterior de Devesa		O xefe de área técnica (asinado dixitalmente)	
		Visto e prace O xefe de Servizo de Montes (asinado dixitalmente)		Coordenadas UTM_Sist. Ref.: ETRS89	

CVE: J131UEUZ7
 Verificador: https://sede.xunta.gal/ove
 4764500

