

PROVINCIA: LUGO	MUNICIPIO: FRIOL
------------------------	-------------------------

Nº 50.000 } 71
 } 72

Nº MONTE: 6

- Exp. 38/75

ID: 502

CARPETA-FICHA DEL MONTE:

" DE NODAR "

COMUNIDAD PROPIETARIA

VECINOS DE NODAR (P ^a)

CLAVE DEL MONTE

PROVINCIA	MUNICIPIO	COMUNIDAD PROPIETARIA	MONTE
LU	20	20.	1

SUPERFICIE

HECTAREAS

843

En la ciudad de Lugo, a 19 de enero de 1976, reunido el Jurado Provincial de Montes Vecinales en Mano Común, en la Sala de Juntas del Gobierno Civil, acordó la clasificación del monte "DE NODAR", como monte vecinal en mano común, a tenor de la siguiente resolución

Visto en el día de la fecha el expediente de clasificación del monte "DE NODAR", expediente Nº 38/75, del ayuntamiento de Friol, promovido a instancia de la Administración Forestal, y

RESULTANDO.- Que con fecha 6 de marzo de 1975, el Jurado Provincial de Montes Vecinales en Mano Común, acordó la iniciación del expediente de clasificación Nº 38/75, designando como Instructor a del mismo, al Vocal D. Antonio Rosón Pérez, Abogado.

RESULTANDO.- Que con fecha 21 de marzo de 1975, se dictó providencia, por la que se da comienzo al expediente de clasificación Nº 38/75, poniendo por cabeza del mismo, copia del acuerdo del Jurado Provincial y la documentación a portada.

RESULTANDO.- Que con fecha 21 de marzo de 1975, se dictó providencia, acordando requerir al ayuntamiento de Friol, para que aportara en el plazo de 15 días: a) Certificación del Registro de la Propiedad, relativa al monte "DE NODAR", de 843 has, sito en la parroquia de Nodar; b) Certificación del Inventario de Bienes Municipales, relativa al monte "DE NODAR"; c) Certificación del Acuerdo Municipal, relativo al consorcio con el Patrimonio Forestal, para la repoblación del citado monte.

RESULTANDO.- Que con fecha 21 de marzo se acordó recabar de la Administración Forestal, I.C.O.N.A., certificación relativa a si el monte "DE NODAR", figura incluido dentro del Catálogo de los Montes de Utilidad Pública.

RESULTANDO.- Que con fecha 21 de marzo, de 1975, se dictó providencia acordando la publicación de edicto en el B.O. de la provincia y en el tablón de Anuncios del Ayuntamiento de Friol, poniendo en conocimiento de todos los interesados en el monte "DE NODAR", la incoación del presente expediente de clasificación a fin de que pudieran comparecer e intervenir en él, en defensa de sus derechos e intereses, publicación que se llevó a efecto en el B.O. de la provincia Nº 92, correspondiente al día 22 de abril de 1975, y en el Tablón de Anuncios del Ayuntamiento de Friol, según certificación del secretario del mismo, de 9 de junio de 1975.

RESULTANDO.- Que con fecha 7 de abril de 1975, se recibió certificación interesada del Instituto Nacional para la conservación de la Naturaleza, I.C.O.N.A., en la que se hace constar que en el monte "DE NODAR", se encuentra incluido el monte "COBA DA SERPE", Nº 36-A de los del Catálogo de Utilidad Pública.

RESULTANDO.- Que en la instrucción del expediente se han cumplido los trámites y formalidades que establece la Ley de Montes Vecinales en Mano Común de 27 de julio de 1968, y su Reglamento, de 26 de febrero de 1970, así como la Ley de Procedimiento Administrativo de 17 de julio de 1958.

Vistas las citadas leyes y Reglamento y disposiciones de pertinente aplicación

CONSIDERANDO.- Que el Jurado Provincial de Montes Vecinales en Mano Común, tiene competencia u jurisdicción para conocer del expediente, el que fué promovido por la Administración Forestal, con capacidad y legitimación para ello, habiéndose formulado la iniciación y tramitación del expediente en lugar, tiempo y forma, todo ello a tenor de lo que disponen los artículos 10 y 11 de la Ley de 27 de julio de 1968 y 10 y 18 de su Reglamento.

CONSIDERANDO.- Que para determinar si un monte merece la clasificación de vecinal en mano común, se hace preciso concretar si en el mismo concurren los requisitos legales que exigen los artículos 1º de la Ley de Montes Vecinales en Mano Común y 1º de su Reglamento, a saber: a) Que su pertenencia está atribuida a determinado vecinos

a) rupados en aldeas, lugares o parroquias, en calidad de tales, e en proindivisión, con independencia de su origen, en comunidad -- germánica o mano común; b) Que tal comunidad de vecinos no esté -- constituida formalmente en entidad municipal.



CONSIDERANDO-- que el monte " DE NODAR" está perfectamente i dentificado tanto por el Ayuntamiento de Friol, como por la Admi- nistración Forestal, y en tal concepto fué consorciado.

CONSIDERANDO.- Que cualquiera que hubiese sido la propiedad del monte en tiempos remotos, los efectos de la prescripción extraordina ria, regulada por el artículo 1959 del Código Civil, legitiman la titularidad de los actuales aprovechadores.

Este Jurado Provincial de Montes Vecinales en "Mano Común, en - sesión del día de la fecha y a la vista de los antecedentes y con sideraciones reseñadas, ha acordado:

1ª.- Clasificar el monte " DE NODAR", como se describe en el expediente 38/75m como monte vecinal en mano común perteneciente a los vecinos de la parroquia de Nodar, del ayuntamiento de Friol, en régimen de copropiedad germánica.

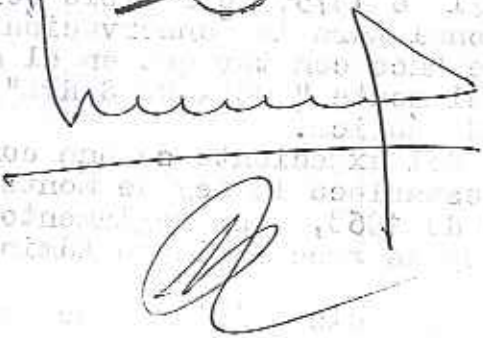
2ª.- Que se remita certificación de la resolución firme de este Jurado al Registrador de la Propiedad, para la inscripción del mon te a nombre de la comunidad titular del mismo, a tenor de lo dis puesto en el apartado a) del artículo 3º del Reglamento de Montes Vecinales en "Mano Común.

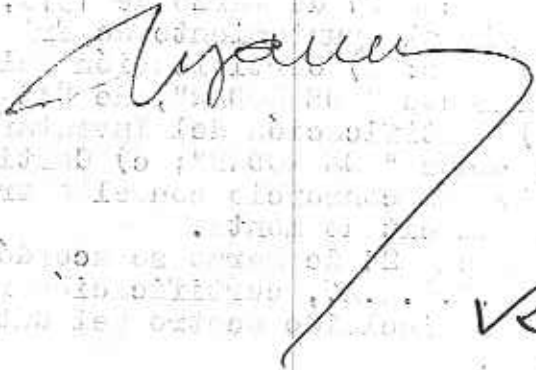

E:
e:
q:
f:
to:
o:
h:

18
101

CLAVE DEL MONTE

Prov.	Mun.	C. (contad. Prop.)	N.º monte
LU	20	20	1

3.-ESTADO FISICO

Ref. Índice

3.1 SITUACION, ALTITUD, ACCESOS.

Estos montes de la parroquia de NODAR estan formados por varias parcelas independientes, separadas entre sí por las fincas particulares y distribuidas por todo el término parroquial.

Aunque algunas del centro de la parroquia quedan enclavadas entre fincas particulares, las más importantes en superficie son las del O, limitando con término municipal de Sobrado (La Coruña) y la parroquia de Anafreita, en la zona de Cova da Serpe, y la del E. en la zona de Picoto, limitando con montes de las parroquias de Ange-riz, Bra y Carlin.

Estan formadas por lomas y laderas que suben a las divisorias citadas o que constituyen los "ca-vezos" más altos del interior de la parroquia; el terreno es bastante accidentado y con pendientes relativamente fuertes, con altitudes comprendias entre los 525 y 638 m.

Tienen acceso por caminos de servicio enlazados con los caminos vecinales que llegan a la parro

Prov.º	Munic.º	Comand.º Prop.º	N.º monte
LU	20	20	1

Ref. Índice

CLAVE DEL MONTE

3.1

quia desde la carretera de Friol a la Estación de Parga por el E. , y de la de Friol a Sobrado por el S.

3.2

SUPERFICIE.

En conjunto, 843 Has., obtenidas mediante planimetrado sobre 1/25.000

3.3

LINDEROS.

Los del término parroquial son:

N.º Término y monte de la parroquia de Anafreita, término y montes de la de Angariz , y monte de la de Bra.

E.- Términos de la parroquia de Roimil.

S.- Términos de la parroquia de Rocha y término y montes de la parroquia de Silvela.

O.- Término municipal de Sobrado (La Coruña).

3.4

DESCRIPCION DEL PERIMETRO.

El perímetro de todo el término de la parroquia de NODAR, comprendiendo los montes, las fincas particulares y los pueblos de la parroquia, puede describirse empezando por el extremo N.º. en Pena Rayola o Rego Ladrón, donde estan las "tres

Prov.º	Munic.º	Categoría Prop.º	N.º monte
LU	20	20	1

Ref.º 1943

CLAVE DEL MONTE

3.4

rayas" de este municipio de Friol con los de Sobrado (La Coruña) y Guitiriz. Desde aquí empieza a dividir por el N. con monte y término de la parroquia de anafreita, de O. E., subiendo a Covada Serpe y bajando por la Loma degua cruzando términos por Puxayos y por Mámoa subiendo a Alto dos Leitos. Aquí ya entra la parroquia de Angeriz, con la que divide montes y término cruzando de O.E. hasta Picoto, donde ya entra monte de la parroquia de Bra, con el que baja por un regueiro hacia el E. hasta Foxo en el río Parga. Por el E. divide con términos de la parroquia de Ráimil subiendo hacia el S.O. por el citado río Parga, por el que también divide por el S. con términos de la parroquia de Rocha y parte de la de Silvela, conlla que despues sigue hacia el O. por el río de la Fraga y cruzando por el S. de Travesas de Ledro, sube hacia el S.O. hasta el Alto de Campálo, ya en el límite con el término municipal de Sobrado (La Coruña). Por el O. divide con este municipio siguiendo la mojonera entre porvincias en dirección N.O. hasta Fuente Encajada y hacia el N.E. por Pena do Ferro y Fuente de Pena Gorda hasta Pena rayola y Rego Ladrón donde se comenzó.

Prov. *	Munic. *	Comunidad Prog. *	N.º monte
LU	20	20	1

Ref.º Índice

CLAVE DEL MONTE

3.5

OBSERVACION SOBRE LIMITE CON FINCAS PARTICULARES

El límite de este monte con fincas particulares no puede ser muy preciso si se tiene en cuenta que éstas han invadido terrenos de monte que han sido parcelados. Se ha llegado con los límites de éste hasta donde existe seguridad o duda razonable de que pueda pertenecer al monte de referencia.

En caso de que este monte llegara a ser calificado como vecinal en mano común, tal vez fuera necesario un deslinde parcial en tal colindancia con particulares, siguiendo los criterios tenidos en cuenta en tal calificación.

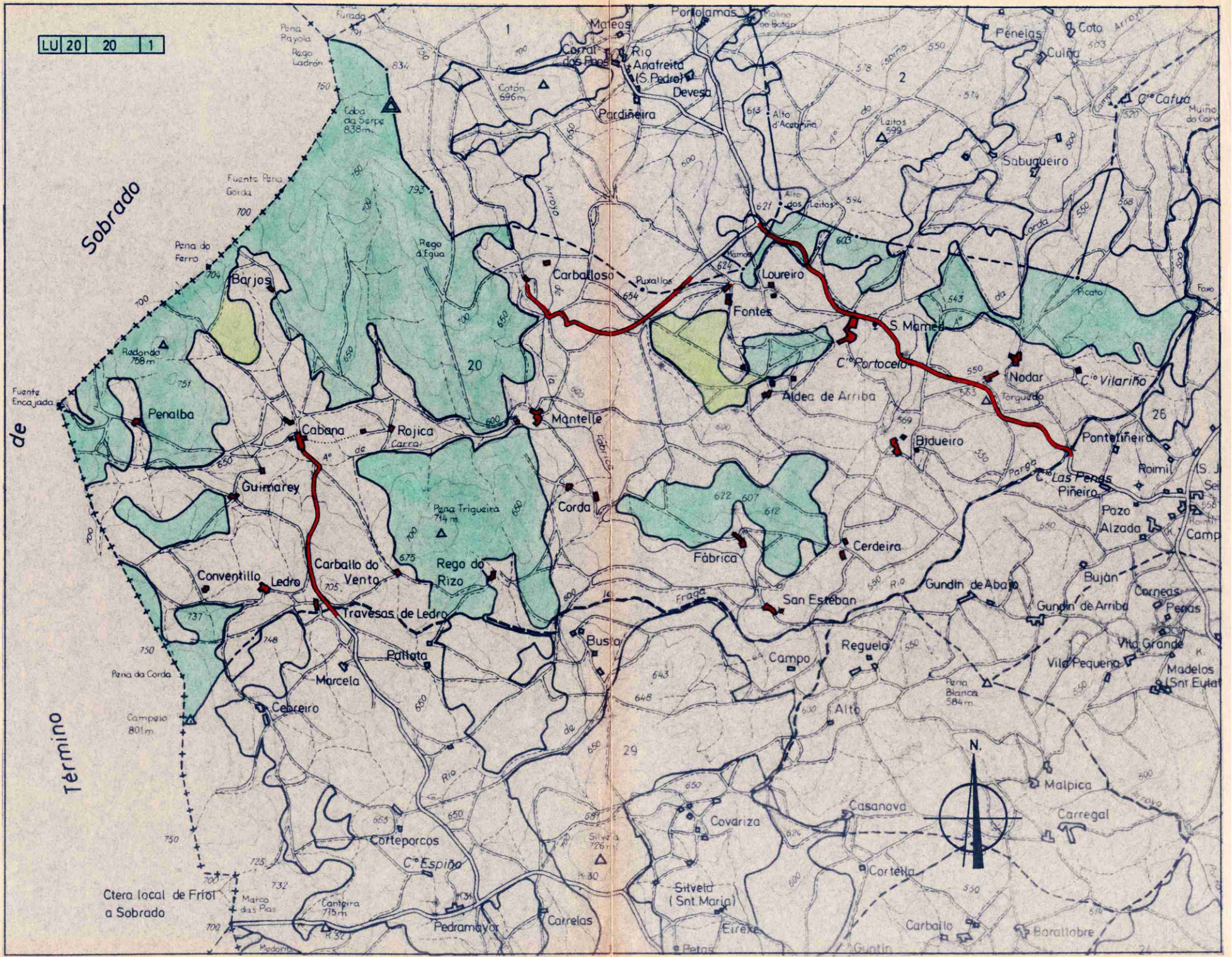



DONA LUCÍA BELVER QUIROGA, SECRETARIA DO XURADO PROVINCIAL DE MONTES VECIÑAIS EN MAN COMÚN,

CERTIFICA:



Que na sesión celebrada polo Xurado Provincial coa data do vintedous de decembro de dous mil dez, figura o acordo seguinte:

<< 4. Varios:

- j) Monte **DE ANAFREITA** (expediente 44/73), pertencente aos veciños da parroquia de **ANAFREITA**, no termo municipal de **FRIOL**, e clasificado como veciñal en man común por resolución do Xurado Provincial con data 28 de decembro de 1974 e Monte **DE NODAR** (expediente 38/75), pertencente aos veciños da parroquia de **NODAR**, no termo municipal de **FRIOL**, e clasificado como veciñal en man común por resolución do Xurado Provincial con data 19 de xaneiro de 1976. Con data 1 de decembro de 2010 tivo entrada escrito asinado por **D. JESÚS SÁNCHEZ PRADO**, como presidente da xunta reitora de Anafreita, dando traslado dun acordo de **deslinde de avinza** practicado entre estas comunidades, en canto ás liñas divisorias que separan os dous montes, aprobado mediante acto conciliatorio celebrado o 27 de setembro de 2010, perante o Xulgado de Paz de Friol; xuntan acta do deslinde, planos topográficos, acta de conciliación levantada no Xulgado e certificacións de aprobación por parte das comunidades implicadas. Dado traslado do devandito deslinde ao Servizo de Montes, recíbese nota interior, con data 2 de decembro de 2010, na que se especifican as modificacións da superficie que se producen como consecuencia da avinza, quedando o monte **DE ANAFREITA**, cunha superficie de **354 hectáreas, 76 áreas e 14 centiáreas**, e o monte **DE NODAR**, cunha superficie de **868 hectáreas, 40 áreas e 17 centiáreas**. Examinada a documentación referida, o Xurado, por unanimidade, **ACORDA**, aceptando o deslinde practicado, proceder ás oportunas modificacións nos expedientes, e constancia a nivel do Rexistro de Montes Veciñais en Man Común, de conformidade co mesmo.

(...) >>

E para que conste, para a súa remisión a **parte interesada**, e sen prexuízo da ulterior aprobación da **ACTA** da sesión á que se fai referencia, expido a presente co V. e Pr. do Sr. Xefe Territorial da Consellería do Medio Rural, Presidente do Xurado, en Lugo, a dez de xaneiro de dous mil once.

Vº e Pr.
**O XEFE TERRITORIAL
PRESIDENTE DO XURADO,**

Ramón Carballo Páez.

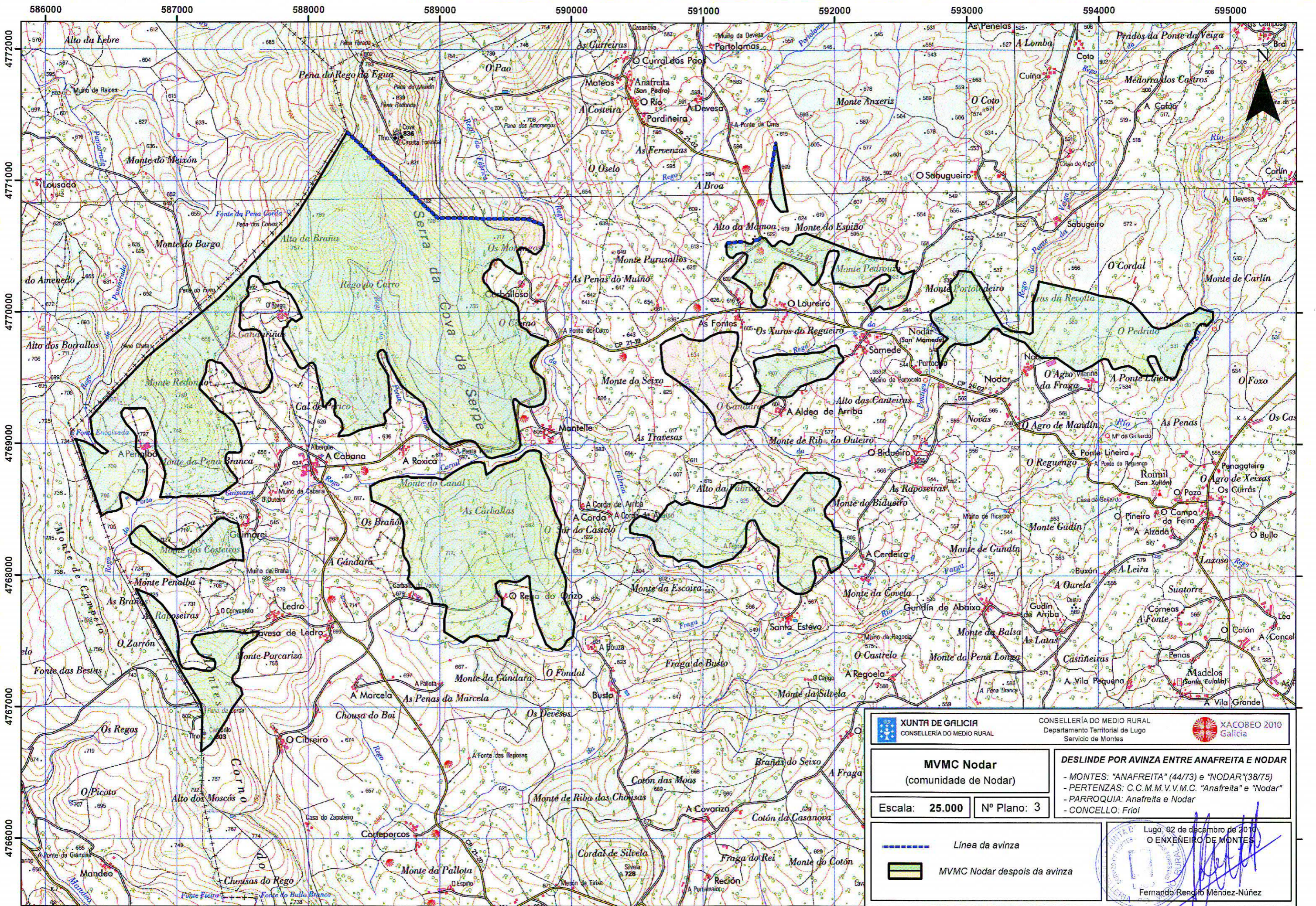



XUNTA DE GALICIA
 CONSELLERÍA DO MEDIO RURAL



CONSELLERÍA DO MEDIO RURAL
 Departamento Territorial de Lugo
 Servizo de Montes

XACOBEO 2010
 Galicia

MVMC Nodar
 (comunidade de Nodar)

DESLINDE POR AVINZA ENTRE ANAFREITA E NODAR
 - MONTES: "ANAFREITA" (44/73) e "NODAR"(38/75)
 - PERTENZAS: C.C.M.V.V.M.C. "Anafreita" e "Nodar"
 - PARROQUIA: Anafreita e Nodar
 - CONCELLO: Frol

Escala: **25.000** Nº Plano: **3**

 *Linha da avinza*
 *MVMC Nodar despois da avinza*

Lugo, 02 de decembro de 2010
 O ENXENEIRO DE MONTES

 Fernando Rendón Méndez-Núñez



Lucía Belver Quiroga, secretaria do Xurado Provincial de Montes Veciñais en Man Común de Lugo,

CERTIFICO:

Que na sesión celebrada polo xurado provincial o día **8 de novembro de 2018**, figura o seguinte acordo:



Monte DE NODAR (expediente 38/75), pertencente aos veciños da parroquia de NODAR, do concello de FRIOL. Como consecuencia da entrada en vigor da Lei 7/2012 de montes de Galicia, e coa finalidade de levar a cabo o establecido na Disposición transitoria décimo terceira, con respecto á revisión de esbozos de montes veciñais en man común, o Xurado, na reunión celebrada o 17 de setembro de 2012, acordou solicitar do Servizo de Montes a realización de propostas de revisión e elaboración de cartografías actualizadas dos montes veciñais da provincia susceptibles de tal adecuación. O día 31 de maio de 2018, o Servizo de Montes, elabora unha proposta de novo esbozo para o monte ao constatar un solapamento con zona de concentración parcelaria estimando a inexistencia dunha variación substancial da superficie do monte, e, ao mesmo tempo, unha superficie de 0,603 ha afectada polo deslindamento efectuado con particulares polo monte de Anafreita, lindante con este, e ao que se propón adaptar. Tendo en conta o anterior, o monte DE NODAR, queda cunha superficie de 838,684 hectáreas, de conformidade coa nova cartografía. Examinada a devandita proposta, o Xurado, por unanimidade, ACORDA aceptala e proceder á oportuna incorporación do esbozo ao expediente, e constancia a nivel do Rexistro de Montes Veciñais en Man Común, de conformidade co dito.

Para que conste, expido este certificado co visto e prace da xefa territorial da Consellería do Medio Rural, presidenta do xurado.

w)

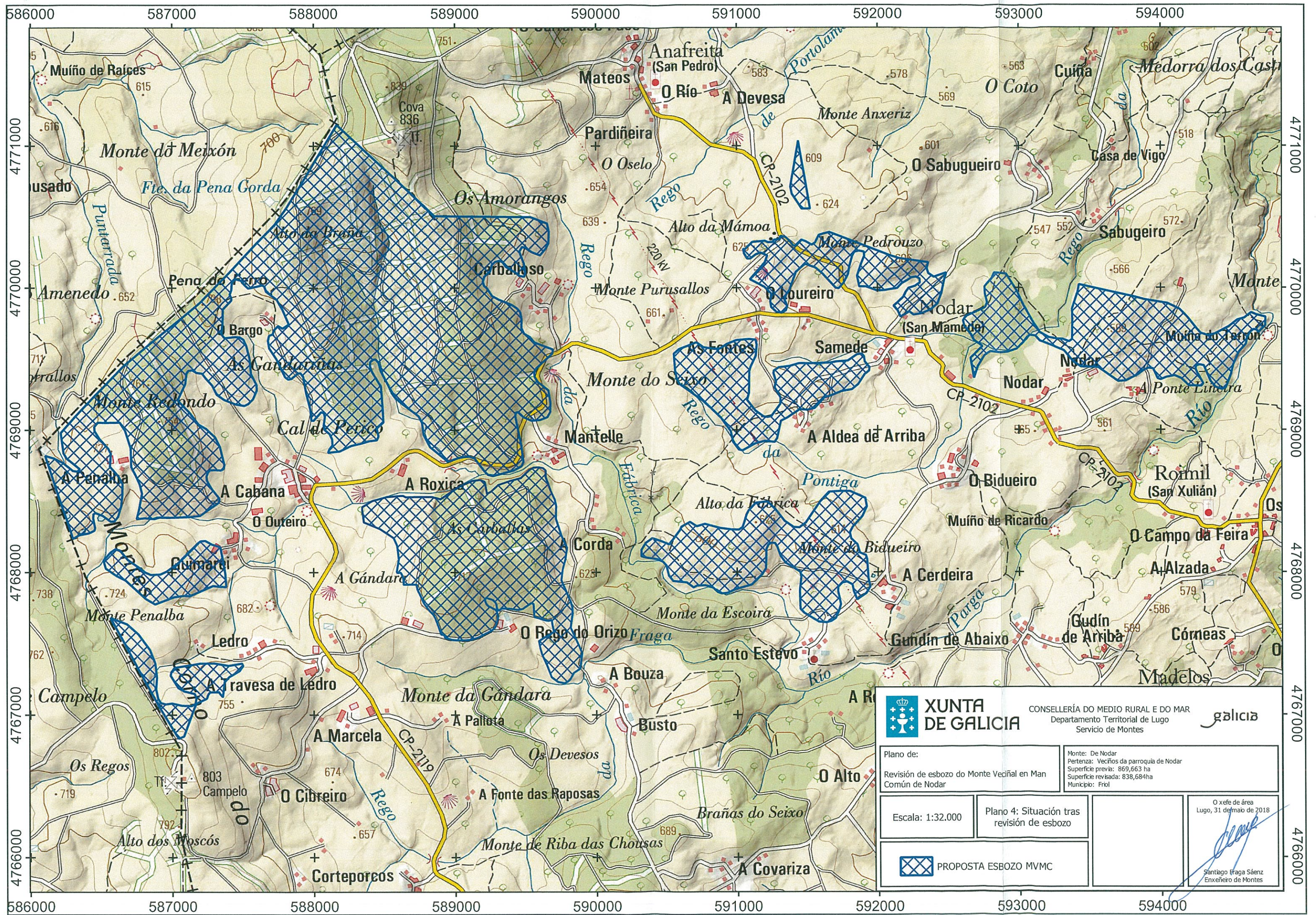



 XUNTA DE GALICIA		CONSELLERÍA DO MEDIO RURAL E DO MAR Departamento Territorial de Lugo Servicio de Montes		
Plano de: Revisión de esbozo do Monte Veciñal en Man Común de Nodar		Monte: De Nodar Pertenza: Veciños da parroquia de Nodar Superficie previa: 869,663 ha Superficie revisada: 838,684 ha Municipio: Friol		
Escala: 1:32.000		Plano 4: Situación tras revisión de esbozo		O xefe de área Lugo, 31 de maio de 2018 
 PROPOSTA ESBOZO MVMC		Santiago Fraga Sáenz Enxeñeiro de Montes		