

PROVINCIA: LUGO	MUNICIPIO: FRIOL
------------------------	-------------------------

-Exp: 24/76

ID: 506

Nº 50.000 } 72

Nº Monte: 16

CARPETA-FICHA DEL MONTE:

" DE LAMAS "

COMUNIDAD PROPIETARIA

VECINOS DE LAMAS (P ^a)

CLAVE DEL MONTE

PROVINCIA	MUNICIPIO	COMUNIDAD PROPIETARIA	MONTE
LU	20	15.	1

SUPERFICIE HECTAREAS

69

En la ciudad de Lugo, a 29 de abril de 1976, reunido el Jurado Provincial de Montes Vecinales en Mano Común, en la Sala de Juntas del Gobierno Civil, acordó la clasificación del monte "DE LAMAS" como monte vecinal en mano común, a tenor de la siguiente resolución:

Visto en el día de la fecha el expediente de clasificación del monte "de LAMAS", expediente número 24/76, del Ayuntamiento de Friol, promovido a instancia de la Administración Forestal y

RESULTANDO.- Que con fecha 25 de mayo de 1976, el Jurado Provincial, acordó la iniciación y tramitación del expediente de clasificación del monte "DE LAMAS" designando como Instructor al Vocal, D. Manuel Martínez Garrido, Ingeniero Jefe del I.C.O.N.A.

RESULTANDO.- Que con fecha 24 de junio de 1976, se dictó providencia, por la que se da comienzo al expediente de clasificación del monte "DE LAMAS", número 24/76, poniendo por cabeza del mismo, copia del acuerdo del Jurado Provincial y la documentación aportada.

RESULTANDO.- Que con fecha 24 de junio de 1976, se dictó providencia, acordando requerir al Ayuntamiento de Friol, para que aporte: a) Certificación del Registro de la Propiedad, relativo al monte "DE LAMAS", de 69 has. sito en la parroquia de Lamas; b) Certificación del Inventario de Bienes Municipales, relativo al monte "DE LAMAS"; c) Certificación del acuerdo Municipal, relativo al convenio con el Patrimonio Forestal, para la repoblación del citado monte.

RESULTANDO.- Que con fecha 24 de junio de 1976, se acordó recabar de la Administración Forestal, I.C.O.N.A., certificación relativa a si el monte "DE LAMAS" figura incluido dentro del Catálogo de Montes de Utilidad Pública.

RESULTANDO.- Que en fecha 24 de junio de 1976, se dictó providencia, acordando la publicación de edicto en el B.O. de la provincia y en el Ayuntamiento de Friol, poniendo en conocimiento de todos los interesados, la iniciación del presente expediente de clasificación, a fin de que pudieran comparecer e intervenir en él, en defensa de sus derechos e intereses; Publicación que se llevó a efecto en el B.O. de la provincia número 168, correspondiente al día 24 de julio de 1976 y en el Tablón de Anuncios del Ayuntamiento de Friol, según certificación del Secretario del mismo, de 29 de septiembre de 1976.

RESULTANDO.- Que con fecha 2 de septiembre de 1976, se recibió certificación interesada del Instituto Nacional para la Conservación de la Naturaleza en la que se hace constar que el monte "DE LAMAS" no figura incluido dentro del Catálogo de Montes de Utilidad Pública.

RESULTANDO.- Que en la instrucción del expediente, se han cumplido los trámites y formalidades que establecen la Ley de Montes Vecinales en Mano Común, de 27 de julio de 1968 y su Reglamento de 26 de febrero de 1970, así como la Ley de Procedimiento Administrativo de 17 de julio de 1958.

Vistas las citadas Leyes y Reglamento y disposiciones de aplicación

CONSIDERANDO.- Que el Jurado Provincial tiene competencia y jurisdicción para conocer del expediente, el cual fue promovido a instancia de la Administración Forestal, con capacidad y legitimación para ello, habiéndose formalizado la iniciación y tramitación del expediente en lugar, forma y tiempo, todo ello a tenor de lo dispuesto en los artículos 10 y 11 de la Ley

de montes Vecinales en Mero Común y 10 y 18 de su Reglamento.

CONSIDERANDO.- Que para determinar si un monte merece la calificación de vecinal en mero común, se hace preciso concretar si en el mismo concurren los requisitos reales que establecen la Ley de Montes Vecinales en Mero Común, -- en el artículo 1º, así como el artículo 1º de su Reglamento, a saber: a) Que su pertenencia está atribuida a determinados vecinos agrupados en aldeas, lugares o parroquias en calidad de tales, en proindivisión, con independencia de origen, en comunidad germánica o mero común; b) Que tal comunidad de vecinos no esté constituida formalmente en entidad municipal.

CONSIDERANDO.- Que el monte "DE LAMAS" está perfectamente identificado tanto por el ayuntamiento de Frial, como por la Administración Forestal, y en tal concepto fue consorciado.

CONSIDERANDO.- Que cualquiera que hubiese sido la propiedad del monte en tiempos remotos, los efectos de la prescripción extraordinaria, regulada por el artículo 1959 del Código Civil, legitiman la titularidad de los actuales aprovechadores.

Este Jurado Provincial, en sesión del día de la fecha y a la vista de los antecedentes y consideraciones reseñadas, ha acordado:

1º.- Clasificar el monte "DE LAMAS", como se describe en el expediente 24/76, como monte vecinal en mero común, perteneciente a los vecinos de la parroquia de Lamas del ayuntamiento de Frial.

2º.- Que se remita certificación de la resolución firme de este Jurado al Registrador de la Propiedad, para la inscripción del monte a nombre de la comunidad titular del mismo, a tenor de lo dispuesto en el apartado a) del artículo 30 del Reglamento de Montes Vecinales en Mero Común.

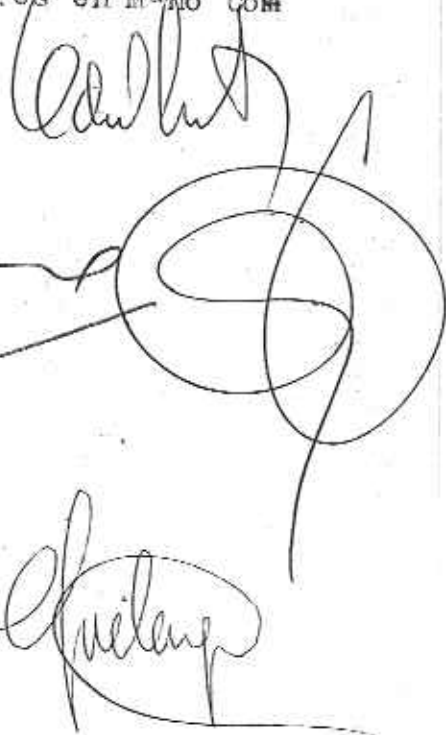
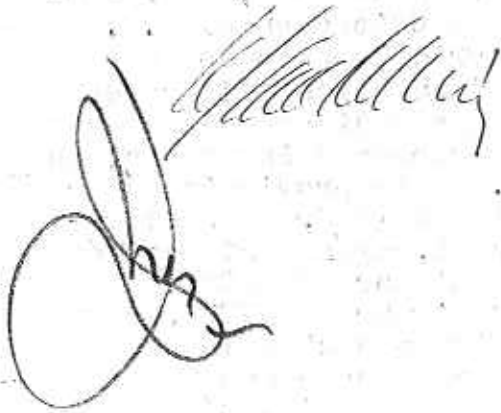

Prov.*	Munic.*	Comunidad Prop.*	N.º monte
LU	20	15	1

CLAVE DEL MONTE

• 3.- ESTADO FISICO

Ref. Índice

3.1 SITUACION. ALTITUD. ACCESOS.

La principal de las parcelas de estos montes de la parroquia de LAMAS, esta situada al S.O. del término parroquial, al S. del rio Lamas, limitando con términos de la parroquia de Friol y separada de esta por un arroyo; es la llamada "Fraga". Hay otra parcela enclavada entre fincas particulares entre el rio de Lamas y el Arroyo de Colmar. Son terrenos poco accidentados y de suaves pendientes, con altitudes algo inferiores a los 500 m.

Tienen acceso por caminos de servicio, enlazados con el camino vecinal de Friol a Lamas y Cima de Vila.

3.2 SUPERFICIE.

En conjunto, 69 Has., obtenidas mediante planimetrado sobre 1/25.000.

Prov.*	Munic.*	Comunidad Prop.*	N.º monte
LU	20	15	1

Ref.º Índice

CLAVE DEL MONTE

3.3

LINDEROS.

Los del término parroquial son:

N.- Términos de las parroquias de Lea y Narla.

E.- Términos de la parroquia de Narla, por el Arroyo de Golmat.

S.- Términos y montes de la parroquia de Friol.

O.- Términos de la parroquia de Ramelle.

3.4

DESCRIPCION DEL PERIMETRO

El unico límite destacable es por el S. del monte "Fraga", donde divide con montes de la parroquia de Friol según un arroyo que baja alrrio Lamas. Por el resto de los aires sigue la poligonal de las fincas particulares.

3.5

OBSERVACION SOBRE LIMITE CON FINCAS PARTICULARES.

El límite de este monte con fincas particulares no puede ser muy preciso si se tiene en cuenta que éstas han invadido terrenos de monte que han sido parcelados. Se ha llegado con los límites du éste hasta donde existe seguridad o duda razonable de que pueda pertenecer al monte de referencia.

Prov.*	Munic.*	Comunidad Prop.*	N.º monte
LU	20	15	1

Ref.* Índice

CLAVE DEL MONTE

3.5

En caso de que este monte llegara a ser calificado como vecinal en mano común, tal vez fuera necesario un deslinde parcial en tal colindancia con particulares, siguiendo los criterios tenidos en cuenta en tal calificación.

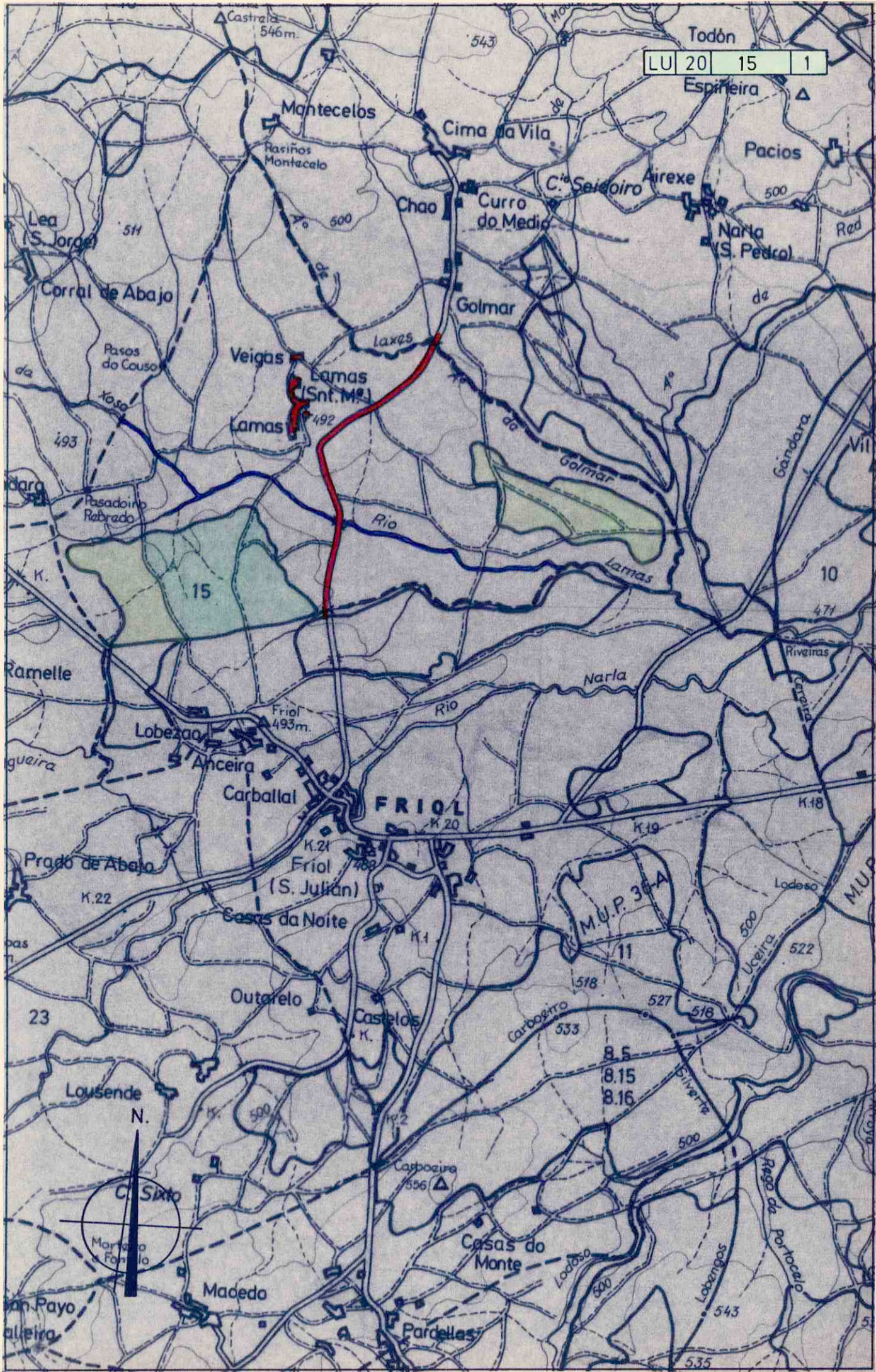

LU 20 15 1



VI. ANUNCIOS

A) ADMINISTRACIÓN AUTONÓMICA

CONSELLERÍA DO MEDIO RURAL E DO MAR

ANUNCIO do 2 de xullo de 2015, do Xurado Provincial de Clasificación de Montes Veciñais en Man Común de Lugo, polo que se comunican aos posibles titulares de dereitos e intereses os acordos adoptados por este xurado, relativos aos expedientes 76/80, 29/75, 103/80, 118/77, 44/79, 24/76 e 27/76.

Na sesión celebrada polo Xurado Provincial con do data 30 de xuño de 2015 figuran os acordos seguintes:

Monte Ribón (expediente 76/80), pertencente aos veciños dos lugares de Orán, Penamazada e Rioxoán, da parroquia de Valonga, do concello de Pol, clasificado polo Xurado con data do 15 de xuño de 1981. Como consecuencia da entrada en vigor da Lei 7/2012, de montes de Galicia, e coa finalidade de levar a cabo o establecido na disposición transitoria décimo terceira, con respecto á revisión de esbozos de montes veciñais en man común, o Xurado, na reunión celebrada o 17 de setembro de 2012, acordou solicitar do Servizo de Montes a realización de propostas de revisión e elaboración de cartografías actualizadas dos montes veciñais da provincia susceptibles de tal adecuación. Con data do 6 de novembro de 2014 tivo entrada escrito presentado por Ramiro Vázquez Gómez, como secretario da Xunta Reitora do monte, no cal solicita que se proceda á revisión do esbozo conforme a documentación que xunta. Con data do 12 de maio de 2015, o Servizo de Montes elabora unha proposta de novo esbozo para o monte Ribón, quedando o monte cunha superficie de 87,98 hectáreas, de conformidade coa nova cartografía. Examinada a devandita proposta, o Xurado, por unanimidade, acorda aceptala e proceder á oportuna incorporación do esbozo ao expediente, e constancia a nivel do Rexistro de Montes Veciñais en Man Común, de conformidade con este.

Monte de Santa Cruz de Parga (expediente 29/75), pertencente aos veciños da parroquia de Santa Cruz de Parga, do concello de Guitiriz, clasificado polo Xurado con data do 31 de xullo de 1975. Como consecuencia da entrada en vigor da Lei 7/2012, de montes de Galicia, e coa finalidade de levar a cabo o establecido na disposición transitoria décimo terceira, con respecto á revisión de esbozos de montes veciñais en man común, o Xurado, na reunión celebrada o 17 de setembro de 2012, acordou solicitar do Servizo de Montes a realización de propostas de revisión e elaboración de cartografías actualizadas dos montes veciñais da provincia susceptibles de tal adecuación. Con data do 6 de agosto de 2014, tivo



(Decreto 46/1993, aprobado o 19 de febreiro de 1993). O monte queda cunha superficie de 314,33 hectáreas, de conformidade coa nova cartografía. Examinada a devandita proposta, o Xurado, por unanimidade, acorda aceptala e proceder á oportuna incorporación do esbozo ao expediente, e constancia a nivel do Rexistro de Montes Veciñais en Man Común, de conformidade con este.

Monte Gándaras de Castro, Coutado e Campelo (expediente 44/79), pertencente aos veciños da parroquia de Bendia, do concello de Castro de Rei, clasificado polo Xurado con data do 1 de decembro de 1980. Como consecuencia da entrada en vigor da Lei 7/2012, de montes de Galicia, e coa finalidade de levar a cabo o establecido na disposición transitoria décimo terceira, con respecto á revisión de esbozos de montes veciñais en man común, o Xurado, na reunión celebrada o 17 de setembro de 2012, acordou solicitar do Servizo de Montes a realización de propostas de revisión e elaboración de cartografías actualizadas dos montes veciñais da provincia susceptibles de tal adecuación. Con data do 16 de xuño de 2015, o Servizo de Montes elabora unha proposta de novo esbozo para o monte Gándaras de Castro, Coutado e Campelo, como consecuencia de ter coñecemento, a Administración forestal, de que dentro do perímetro do esbozo aparecen incluídas parcelas que foron obxecto de concentración parcelaria (Decreto 102/1996, aprobado o 29 de febreiro de 1996, Decreto 306/1996, aprobado o 12 de xullo de 1996 e Decreto 105/1996, aprobado o 29 de febreiro de 1996), quedando o monte cunha superficie de 221,07 hectáreas, de conformidade coa nova cartografía. Examinada a devandita proposta, o Xurado, por unanimidade, acorda aceptala e proceder á oportuna incorporación do esbozo ao expediente, e constancia a nivel do Rexistro de Montes Veciñais en Man Común, de conformidade con este.

Monte de Lamas (expediente 24/76), pertencente aos veciños da parroquia de Lamas, do concello de Friol, clasificado polo Xurado con data do 29 de abril de 1977, e monte de Friol (expediente 27/76), pertencente aos veciños da parroquia de Friol, do concello de Friol, clasificado polo Xurado con data do 29 de abril de 1977. Como consecuencia da entrada en vigor da Lei 7/2012, de montes de Galicia, e coa finalidade de levar a cabo o establecido na disposición transitoria décimo terceira, con respecto á revisión de esbozos de montes veciñais en man común, o Xurado, na reunión celebrada o 17 de setembro de 2012, acordou solicitar do Servizo de Montes a realización de propostas de revisión e elaboración de cartografías actualizadas dos montes veciñais da provincia susceptibles de tal adecuación. Con data do 13 de abril de 2015, o Servizo de Montes elabora unha proposta de novo esbozo, como consecuencia dunha investigación levada a cabo por persoal dese servizo e o Distrito Forestal, constatando a existencia dun erro na clasificación dunha parte do monte de Friol, que debería ter sido clasificado a nome dos veciños de Lamas, que o



aproveitaron historicamente como o demostra, entre outros aspectos, o feito de estar baixo xestión pública conveniado con esta comunidade de Lamas e os ingresos sempre foron para estes veciños. Ambas as comunidades foron emprazadas neste procedemento, sen que fixeran constar ningunha oposición. Como consecuencia desta revisión, o monte de **Lamas queda cunha superficie de 118,95 hectáreas** e o monte de Friol con 189,79 hectáreas, de conformidade coa nova cartografía. Examinada a devandita proposta, o Xurado, por maioría, acorda aceptala e proceder á oportuna incorporación do esbozo ao expediente, e constancia a nivel do Rexistro de Montes Veciñais en Man Común, de conformidade con este. O vogal José Antonio Rojo Fernández non participa.

Descoñecendo o nome e enderezo dos posibles titulares de dereitos e intereses sobre os referidos montes, por medio do presente anuncio, en conformidade co disposto no artigo 59.5 da Lei 30/1992, do 26 de novembro, de réxime xurídico das administracións públicas e do procedemento administrativo común, póñense no seu coñecemento os devanditos acordos.

Así mesmo, este anuncio publicárase no *Diario Oficial de Galicia* de acordo co establecido no artigo 23 do Decreto 260/1992, do 4 de setembro, para a execución da Lei de montes veciñais en man común, ben que a eficacia do acto notificado quedará supeditada á súa publicación no BOE.

Lugo, 2 de xullo de 2015

José Ramón Losada Fernández
Presidente do Xurado Provincial de Clasificación de Montes
Veciñais en Man Común de Lugo



Lucía Belver Quiroga, secretaria do Xurado Provincial de Montes Veciñais en Man Común de Lugo,

CERTIFICO:

Que na sesión celebrada polo xurado provincial o día **20 de decembro de 2021**, figura o seguinte acordo:

Monte **Lamas** (exp. 24/76), pertencente aos veciños da parroquia de **Lamas**, concello de **Friol**.

O 17.12.2020 tivo entrada unha solicitude asinada pola presidente da comunidade, para que se proceda á revisión do esbozo conforme á documentación que achega. Tralo requirimento oportuno, a solicitude foi mellorada o 12.8.2021.

O 22.9.2021 o Servizo de Montes elabora unha proposta de novo esbozo (2020_65) na que a superficie do monte de Lamas pasa a ser de 98,77 hectáreas.

Examinada a devandita proposta, o xurado, por unanimidade, ACORDA aceptala e proceder á incorporación do novo esbozo ao expediente.

Para que conste, expido este certificado co visto e praxe da presidenta do xurado.

A secretaria do xurado
Lucía Belver Quiroga

Visto e praxe
A presidenta do xurado
M^a Olga Iglesias Fontal



Asinado por: FRAGA SAENZ SANTIAGO
Cargo: Xefe Área Técnica MVMC e Ordenación de Montes
Data: 22/09/2021 10:14:20

CVE: NRYSWYm08
Verificador: <https://sede.xunta.gal/ve>

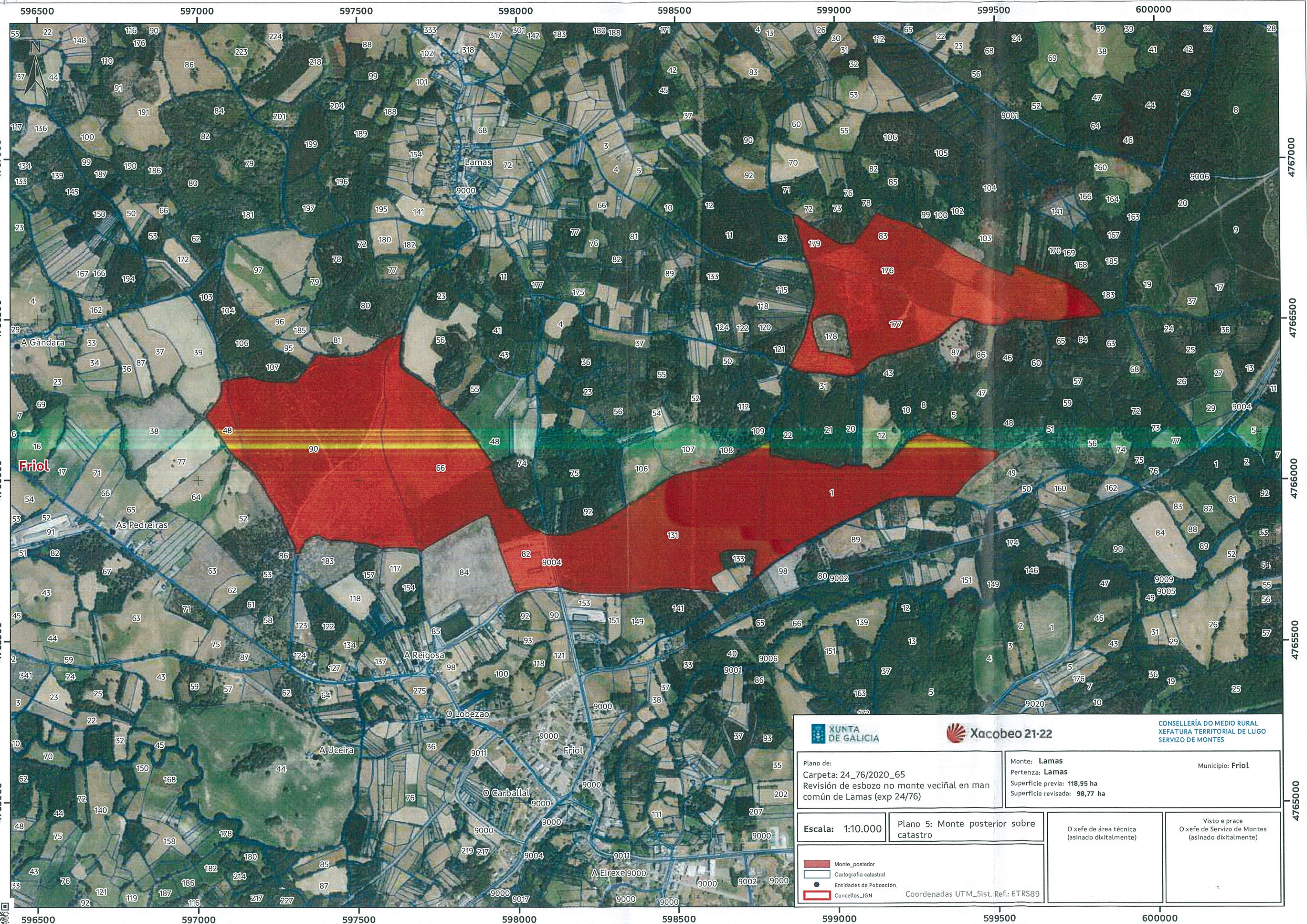

				CONSELLERÍA DO MEDIO RURAL XEFATURA TERRITORIAL DE LUGO SERVIZO DE MONTES			
Plano de: Carpeta: 24_76/2020_65 Revisión de esbozo no monte veciñal en man común de Lamas (exp 24/76)		Monte: Lamas Pertenza: Lamas Superficie previa: 118,95 ha Superficie revisada: 98,77 ha		Municipio: Friol			
Escala: 1:10.000		Plano 5: Monte posterior sobre catastro		O xefe de área técnica (asinado dixitalmente)		Visto e prace O xefe de Servizo de Montes (asinado dixitalmente)	
		Coordenadas UTM_Sist. Ref.: ETRS89					

