

PROVINCIA: LUGO	MUNICIPIO: FRIOL
------------------------	-------------------------

-Exp: 29/76
 ID: 511
 N° 50.000 } 72
 N° Monte: 17

CARPETA-FICHA DEL MONTE:

" DE LEA "

COMUNIDAD PROPIETARIA

VECINOS DE LEA (P.^a)

CLAVE DEL MONTE

PROVINCIA	MUNICIPIO	COMUNIDAD PROPIETARIA	MONTE
LU	20	16.	1

**SUPERFICIE
HECTAREAS**

178

JURADO PROVINCIAL
DE
MONTES VECINALES
EN
MODO COMÚN

En la ciudad de Lago, a 29 de abril de 1977, reunido el Jurado Provincial de Montes Vecinales en MODO COMÚN, en la Sala de Juntas del Gobierno Civil, acordó la clasificación del monte "DE LEA", como monte vecinal en modo común, a tenor de la siguiente resolución:

Visto en el día de la fecha el expediente de clasificación del monte "DE LEA", expediente número 29/76, del ayuntamiento de Frial, promovido a instancia de la Administración Forestal y

RESULTANDO.- Que con fecha 25 de mayo de 1976, el Jurado Provincial acordó la iniciación y tramitación del expediente de clasificación del monte "DE LEA", designando como Instructor al Vocal D. Manuel Martínez Garrido, Ingeniero Jefe del I. C.O.N.A.

RESULTANDO.- Que con fecha 24 de junio de 1976, se dictó providencia, por la que se da comienzo al expediente de clasificación del monte número, 29/76, poniendo por cabeza del mismo, copia del acuerdo del Jurado Provincial y la documentación oportuna.

RESULTANDO.- Que con fecha 24 de junio de 1976, se dictó providencia, acordando requerir al ayuntamiento de Frial, para que aportara: a) Certificación del Registro de la Propiedad, relativo al monte "DE LEA", de 178 hrs. sito en la parroquia de Lea; b) Certificación del Inventario de Bienes municipales, relativo al monte citado; c) Certificación del acuerdo municipal, relativo al consorcio con el Patrimonio Forestal, para la repoblación del citado monte.

RESULTANDO.- Que con fecha 24 de junio de 1976, se acordó recibir de la Administración Forestal, I.C.O.N.A., certificación relativa a si el monte "DE LEA", figura incluido dentro del Catálogo de Montes de Utilidad Pública.

RESULTANDO.- Que con fecha 24 de junio de 1976, se dictó providencia, acordando la publicación de edicto en el B.O. de la provincia y el ayuntamiento de Frial, poniendo en conocimiento de todos los interesados, la incoación del presente expediente de clasificación, a fin de que pudieran comparecer e intervenir en él, en defensa de sus derechos e intereses; publicación que se llevó a efecto en el B.O. de la provincia número 173, correspondiente al día 31 de junio de 1976, y en el ayuntamiento de Frial, según certificación del Secretario del mismo de 29 de septiembre de 1976.

RESULTANDO.- Que con fecha 2 de septiembre de 1976, se recibió certificación interesada del Instituto Nacional para la Conservación de la Naturaleza en la que se hace constar que el monte "DE LEA", no forma parte de ningún monte catalogado como de Utilidad Pública.

RESULTANDO.- Que en la instrucción del expediente, se han cumplido los trámites y formalidades que establecen la Ley de Montes Vecinales en MODO COMÚN, de 27 de julio de 1968 y su Reglamento de 26 de febrero de 1970, así como la Ley de Procedimiento Administrativo de 17 de julio de 1958.

Vistos los citadas Leyes y Reglamento y disposiciones de pertinente aplicación

CONSIDERANDO.- Que el Jurado Provincial, tiene competencia y jurisdicción para conocer del expediente, el cual fue promovido por la Administración Forestal, con especial y legitimación para ello, habiéndose formulado la iniciación y trámite-

ción, del expediente, en lugar, forma y tiempo, todo ello a tenor de lo dispuesto en los artículos 10 y 11 de la Ley de Montes Vecinales en Meno Común y 10 y 18 de su Reglamento.

CONSIDERANDO.- Que para determinar si un monte merece la calificación de vecinal en meno común, se hace preciso concretar si en el mismo concurren los requisitos reales que establecen los artículos 1º de la Ley de Montes Vecinales en Meno Común y 1º del Reglamento, a saber: a) Que su pertenencia esté atribuida a determinados vecinos o grupos de vecinos en aldeas, lugares o parroquias, en calidad de tales, en proindivisión, con independencia de su origen en comunidad germanica o meno común; b) Que tal comunidad de vecinos no esté constituida formalmente en entidad municipal.

CONSIDERANDO.- Que el monte está perfectamente identificado tanto por el ayuntamiento de Frial, como por la Administración Forestal, y en tal concepto fué consorciado, asimismo fué identificado por los vecinos que comparecieron en el expediente de investigación unido, los cuales se consideraron con derecho a los aprovechamientos que sobre el citado monte puedan obtenerse, a partes iguales.

CONSIDERANDO.- Que cualquiera que hubiese sido la propiedad del monte en tiempos remotos, los efectos de la prescripción extraordinaria, regulada por el artículo 1959 del Código Civil, legitiman la titularidad de los actuales aprovechadores.

Este Jurado Provincial, en sesión del día de la fecha y a la vista de los antecedentes y consideraciones reseñadas, ha acordado:

1º.- Clasificar el monte "DE LEA" como monte vecinal en meno común, perteneciente a los vecinos de la parroquia de Lea, del ayuntamiento de Frial.

2º.- Que se remita certificación de la resolución firmada por este Jurado al Registrador de la Propiedad, para la inscripción del monte a nombre de la comunidad titular del mismo, a tenor de lo dispuesto en el apartado a) del artículo 30 del Reglamento de Montes Vecinales en Meno Común.

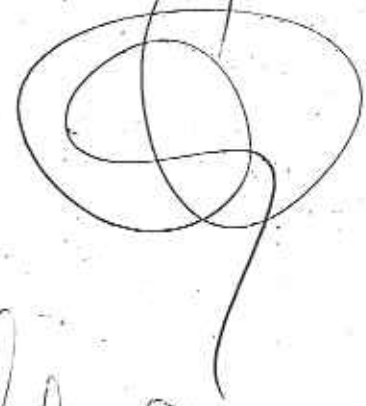
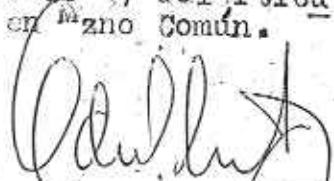

Prov.*	Munic.*	Comunidad Prop.*	N.* monte
LU	20	16	1

CLAVE DEL MONTE

• 3.- ESTADO FISICO

Ret.* Índice

3.1 SITUACION. ALTITUD. ACCESOS.

Estos montes de la parroquia de LEA ocupan el extremo N. del término parroquial, llegando a los límites con las parroquias de Narla, Carlin y Roimil. Estan formados por lomas y laderas que suben hacia el N. hasta los Altos de Pedrido y Picato.

El terreno es bastante accidentado pero de suaves pendientes, con altitudes comprendidas entre los 525 y 597 m.

Los únicos accesos directos son los caminos de servicio desde los pueblos; la carretera más cercana es por el O. la de Friol a la Estación de Parga.

3.2 SUPERFICIE.

178 Has., obtenidas mediante planimetrado sobre 1/25.000.

3.3 LINDEROS

N.- Montes de la parroquia de Carlin.

Prov.*	Munic.*	Consolid. Prop.*	N.º monte
LU	20	16	1

Ref.º Índice

CLAVE DEL MONTE

3.3

- E.- Montes de la parroquia de Narla.
- S.- Fincas particulares de la parroquia.
- O.- Montes de las parroquias de Roimil y de Carlin.

3.4

DESCRIPCION DEL PERIMETRO.

El perimetro de este monte de la parroquia de LEA puede describirse empezando por el extremo N.E. en Pedrido o Picato, donde tambien concurren las parroquias de Carlin y de Narla. Dividiendo por el E. con monte de esta última baja por una loma de N. a S. por Pena Castrela hasta las fincas particulares proximas a Montecelos. Por el S. sigue la poligonal formada por las fincas particulares de la parroquia, en dirección resultante E. O. , hasta el N. de Pradela, de donde sube hacia el N. por una loma dividiendo con monte de la parroquia de Roimil hasta Fonte Catalanes, donde ya empieza a dividir con montes de la parroquia de Carlin, subiendo hacia el N. E. por una loma por Fonte Villadoiros hasta Pedrido o Picato, donde se comenzó.

3.5

OBSERVACION SOBRE LIMITE CON FINCAS PARTICULARES

El límite de este monte con fincas particulares

Prov. *	Munic. *	Comunidad Prop. *	N.º monte
LU	20	12	1

Rel.º Índice
3,5

CLAVE DEL MONTE

no puede ser muy preciso si se tiene en cuenta que éstas han invadido terrenos de monte que han sido parcelados. Se ha llegado con los límites de éste hasta donde existe seguridad o duda razonable de que pueda pertenecer al monte de referencia.

En caso de que este monte llegara a ser calificada como vecinal en mano común, tal vez fuera necesario un deslinde parcial en tal colindancia con particulares, siguiendo los criterios tenidos en cuenta en tal calificación.

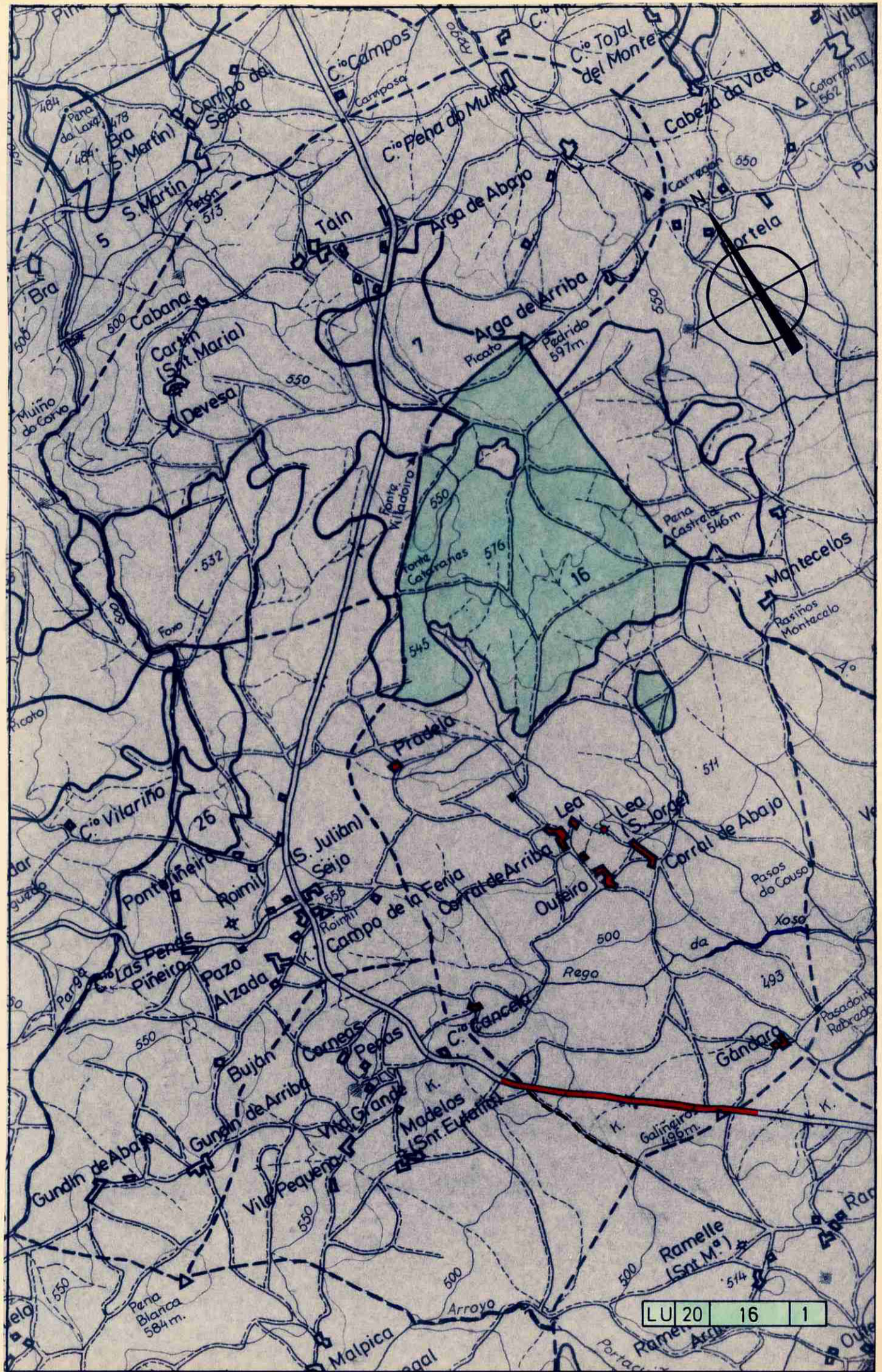

LU 20	16	1
-------	----	---

VI. ANUNCIOS

A) ADMINISTRACIÓN AUTONÓMICA

CONSELLERÍA DO MEDIO RURAL

ANUNCIO do 3 de decembro de 2015, do Xurado Provincial de Clasificación de Montes Veciñais en Man Común de Lugo, polo que se comunica aos posibles titulares de dereitos e intereses o acordo adoptado por este xurado, relativo ao expediente 29/76.

Na sesión celebrada polo Xurado Provincial o día 30 de novembro de 2015 figura o seguinte acordo:

Monte de Lea (expediente 29/76), pertencente aos veciños da parroquia de Lea, no termo municipal de Friol, e clasificado como veciñal en man común por resolución do Xurado Provincial con data do 29 de abril de 1977. Con data do 5 de agosto de 2015 ten entrada copia autenticada de sentenza firme ditada polo Xulgado de Primeira Instancia número 1 de Lugo, con data do 30 de xuño de 2015, ditada no procedemento ordinario 391/2014, na cal, estimando a demanda interposta, se declara: «(...) que los predios descritos no feito 1º da demanda reitoria do preito, correspondentes coas parcelas catastrais nº 4, 7, 8, 73 e 74 do polígono 101, nº 7, 8, 10, 30, 37, 43, 49, 51, 53 e 62 do polígono 103, e nº 6, 7, 25, 96 e 98 do polígono 104, todos eles do Catastro de Rústica do concello de Friol (Lugo) son de propiedade da sociedade de gananciais do demandante e a súa esposa (...)». Dado traslado da documentación ao Servizo de Montes, con data do 16 de novembro de 2015 emítese informe, especificando as modificacións resultantes, co que o monte de Lea queda cunha superficie de 115,1 ha. Xuntan esbozo da situación actual do monte. Examinada a devandita sentenza, o Xurado, por unanimidade, acorda dar cumprimento ao establecido nela e procede ás correccións oportunas, coa incorporación do esbozo referido ao expediente de clasificación.

Ao descoñecerse o nome e enderezo dos posibles titulares de dereitos e intereses sobre o referido monte, por medio do presente anuncio, en conformidade co disposto no artigo 59.5 da Lei 30/1992, do 26 de novembro, de réxime xurídico das administracións públicas e do procedemento administrativo común, comunícase o devandito acordo.

Así mesmo, este anuncio publicarase no *Diario Oficial de Galicia* de acordo co establecido no artigo 23 do Decreto 260/1992, do 4 de setembro, para a execución da Lei de MVMC, ben que a eficacia do acto notificado quedará supeditada á súa publicación no BOE.

Lugo, 3 de decembro de 2015

José Ramón Losada Fernández
Presidente do Xurado Provincial de Clasificación
de Montes Veciñais en Man Común de Lugo



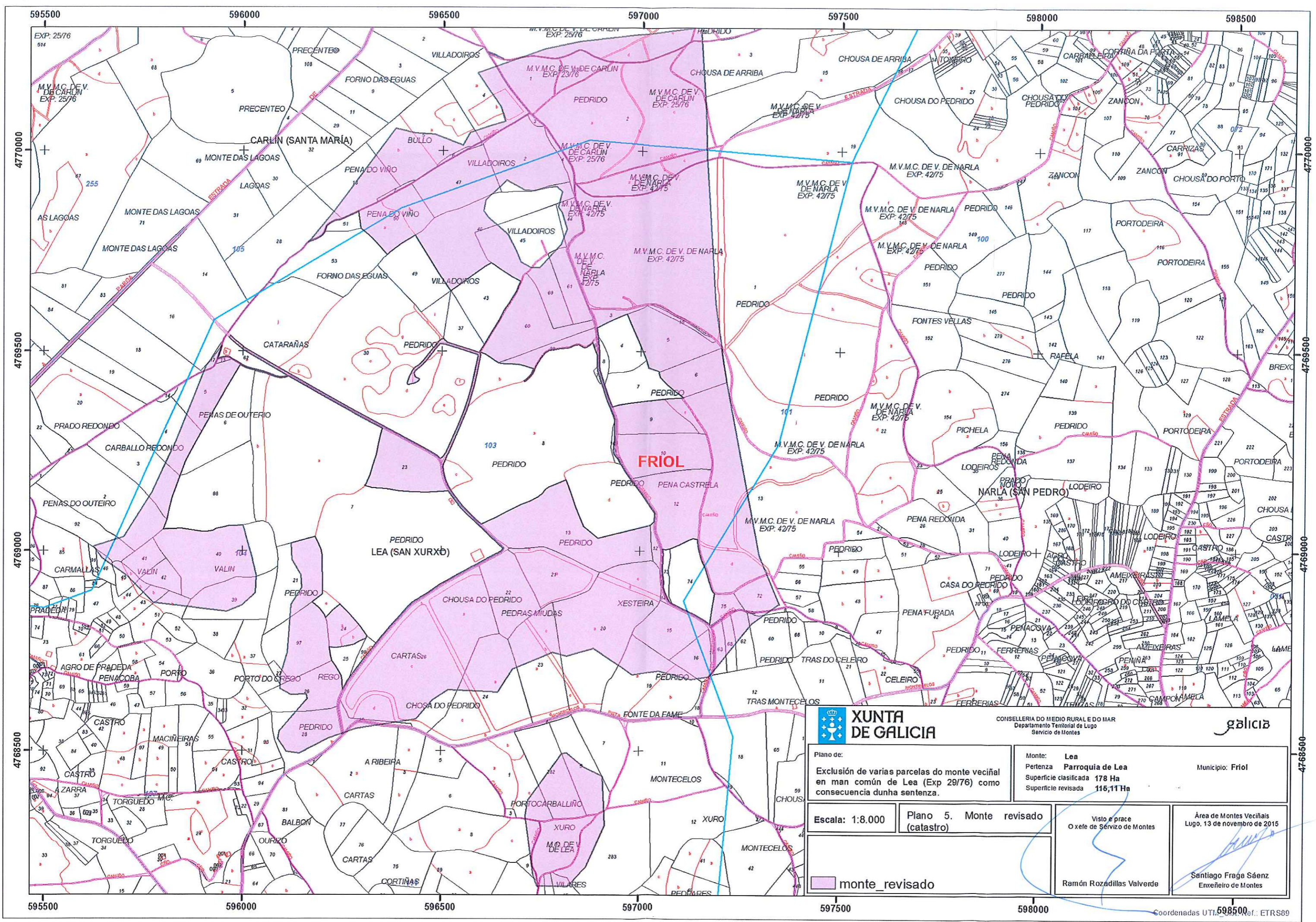

XUNTA DE GALICIA

CONSELLERÍA DO MEDIO RURAL E DO MAR
Departamento Territorial de Lugo
Servizo de Montes

galicia

Plano de:
Exclusión de varias parcelas do monte veciñal en man común de Lea (Exp 29/76) como consecuencia dunha sentenza.

Monte: **Lea**
Pertenza **Parroquia de Lea**
Superficie clasificada **178 Ha**
Superficie revisada **116,11 Ha**

Municipio: **Frial**

Escala: 1:8.000

Plano 5. Monte revisado (catastro)

Visto e prace
O xefe de Servizo de Montes

Área de Montes Veciñais
Lugo, 13 de novembro de 2015

monte_revisado

Ramón Rozadillas Valverde

Santiago Fraga Sáenz
Enxeñeiro de Montes

VI. ANUNCIOS

A) ADMINISTRACIÓN AUTONÓMICA

CONSELLERÍA DO MEDIO RURAL

*ANUNCIO do 21 de marzo de 2018, do Xurado Provincial de Clasificación de Montes Veciñais en Man Común de Lugo, polo que se comunica aos posibles titulares de dereitos e intereses os acordos adoptados por este xurado, relativos ao monte de **Lea**, concello de Friol (expediente 29/76).*

Na sesión celebrada polo xurado provincial o día 6 de marzo de 2018, figuran os seguintes acordos relativos ao monte de Lea (expediente 29/76), pertencente aos veciños da parroquia de Lea, do concello de Friol, clasificado polo xurado con data do 29 de abril de 1977:

Con data do 7 de marzo de 2017 ten entrada copia autenticada da sentenza firme ditada polo Xulgado de Primeira Instancia número 4 de Lugo, con data do 14 de decembro de 2016, recaída no **xuízo verbal 303/2016**, na que, estimando a demanda presentada, se declara que cada un dos demandantes é propietario dos predios que se describen na decisión. Por Auto do 4 de xaneiro de 2017 aclarouse a parte dispositiva anteriormente mencionada. Dado traslado da documentación ao Servizo de Montes, con data do 8 de febreiro de 2018, emítese informe (nº 17/17), no que se especifican as modificacións resultantes, quedando o monte de Lea cunha superficie de 85,88 hectáreas. Xúntase bosquexo da situación actual do monte veciñal afectado. Examinada a devandita sentenza, o xurado, por unanimidade, acorda dar cumprimento ao establecido nela, procedendo ás correccións oportunas, coa incorporación do bosquexo referido ao expediente de clasificación.

Con data do 8 de setembro de 2017 ten entrada copia autenticada da sentenza firme ditada polo Xulgado de Primeira Instancia número 3 de Lugo, con data do 14 de xuño de 2017, recaída no **procedemento ordinario 45/2017**, na que, estimando a demanda presentada, se declara que os demandantes son propietarios dos predios que se describen na decisión. Dado traslado da documentación ao Servizo de Montes, con data do 16 de febreiro de 2018, emítese informe (nº 60/17), no que se especifican as modificacións resultantes, quedando o monte de Lea cunha superficie de 66,94 hectáreas, tendo en conta a sentenza recollida no punto anterior. Xúntase bosquexo da situación actual do monte veciñal afectado. Examinada a devandita sentenza, o Xurado, por unanimidade, acorda dar cumprimento ao establecido nela, procedendo ás correccións oportunas, coa incorporación do bosquexo referido ao expediente de clasificación.



Con data do 30 de xaneiro de 2018 ten entrada copia autenticada da sentenza firme ditada polo Xulgado de Primeira Instancia número 4 de Lugo, con data do 18 de xaneiro de 2018, recaída **no xuízo verbal 958/2017**, na que, estimando a demanda presentada, se declara que a parcela 2 do polígono 103 do Catastro de Rústica de Friol é propiedade do demandante. Dado traslado da documentación ao Servizo de Montes, con data do 20 de febreiro de 2018 emítese informe (nº 10/18), especificando as modificacións resultantes, quedando o monte de Lea cunha superficie final de 64,39 hectáreas, tendo en conta as dúas sentenzas recollidas nos puntos anteriores. Xúntase o bosquejo final da situación actual do monte veciñal afectado. Examinada a devandita sentenza, o xurado, por unanimidade, acorda dar cumprimento ao establecido nela, procedendo ás correccións oportunas, coa incorporación do bosquejo referido ao expediente de clasificación.

Ao descoñecerse o nome e enderezo dos posibles titulares de dereitos e intereses sobre o referido monte, por medio deste anuncio, de conformidade co disposto no artigo 44 da Lei 39/2015, do 1 de outubro, do procedemento administrativo común das administracións públicas, comunícanse os devanditos acordos.

Este anuncio publicarase no *Diario Oficial de Galicia*, ben que a eficacia do acto notificado quedará supeditada á súa publicación no BOE.

Lugo, 21 de marzo de 2018

M^a Olga Iglesias Fontal
Presidenta do Xurado Provincial de Clasificación
de Montes Veciñais en Man Común de Lugo

CVE-DOG: 9owda0y1-okl4-5u60-44h7-cmixe3oogpi9



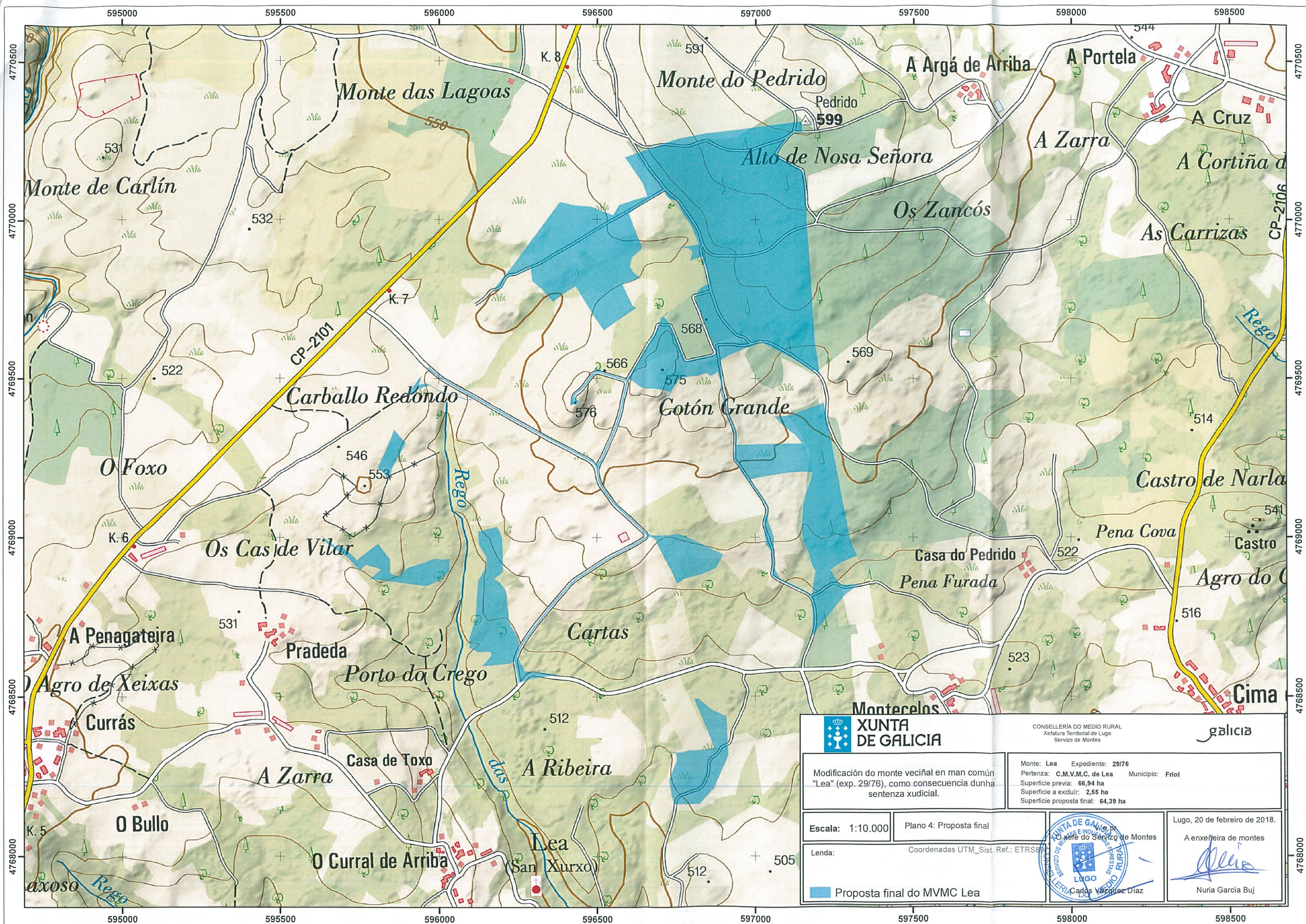

 XUNTA DE GALICIA		CONSELLERÍA DO MEDIO RURAL Xefatura Territorial de Lugo Servizo de Montes		galicia	
Modificación do monte veciñal en man común "Lea" (exp. 29/76), como consecuencia dunha sentenza xudicial.			Monte: Lea Expediente: 29/76 Pertenza: C.M.V.M.C. de Lea Municipio: Friol Superficie previa: 66,94 ha Superficie a excluir: 2,55 ha Superficie proposta final: 64,39 ha		
Escala: 1:10.000		Plano 4: Proposta final			
Lenda:		Coordenadas UTM_Sist. Ref.: ETRS89			
 Proposta final do MVMC Lea				Lugo, 20 de febreiro de 2018. A enxeñeira de montes  Nuria Garcia Buj	