

ID: 522

PROVINCIA: LUGO	MUNICIPIO: FRIOL
------------------------	-------------------------

Nº 50.000 } 72

Nº Route: 28

CARPETA-FICHA DEL MONTE:

" DE PENA "

COMUNIDAD PROPIETARIA

VECINOS DE PENA

CLAVE DEL MONTE

PROVINCIA	MUNICIPIO	COMUNIDAD PROPIETARIA	MONTE
LU	20	9.6	1

SUPERFICIE HECTAREAS

178

150

90/80
F

JURADO PROVINCIAL
DE
MONTES VECINALES EN MANO COMUN
LUGO

En la Ciudad de Lugo, a 20 de Diciembre de 1.982, reunido el Jurado Provincial de Montes Vecinales en Mano Común, en la Sala de Juntas del Gobierno Civil, acordó clasificar como tal el denominado "DE PENA", a tenor de la siguiente Resolución:

"Visto en el día de la fecha el expediente de clasificación del monte "DE PENA", expediente 90380, ubicado en el término municipal de Friol, promovido a instancias de la Administración Forestal y

RESULTANDO: que el 30 de Junio de 1.980, el Jurado Provincial de Montes Vecinales en Mano Común acordó la iniciación y tramitación del expediente de clasificación del monte "DE PENA", designando como Instructor al Vocal D, Manuel Martínez Garrido,

RESULTANDO: que el 10 de Julio de 1.980, se dictó Providencia por la que se daba comienzo al expediente 90/80, poniendo por cabeza del mismo copia - del Acuerdo del Jurado Provincial y la documentación presentada,

RESULTANDO: que el 10 de Julio de 1.980, en relación con el monte "DE PENA", se dictó Providencia para que se requiriese al Ayuntamiento de Friol para que remitiese:

- a) Certificación de su posible inscripción en el Registro de la Propiedad,
- b) Certificación de su posible inclusión en el Inventario de Bienes Municipales y
- c) Certificación de su posible Consorcio con la Administración Forestal, para su repoblación,

RESULTANDO: que el 10 de Julio de 1.980, se acordó recabar del ICONA Certificación de si el monte "DE PENA" figura en el Catálogo de los de Utilidad Pública de la Provincia de Lugo,

RESULTANDO: que el 10 de Julio de 1.980, se remitió Edicto al Ayuntamiento de Friol, poniendo en conocimiento de todos los interesados la incoación del expediente de clasificación, a fin de que pudieran comparecer e intervenir en él, en defensa de sus derechos e intereses,

RESULTANDO: que el 18 de Marzo de 1.981, se recibió Certificación - del ICONA señalando que el monte no figura incluido en el Catálogo de los de Utilidad Pública de la Provincia de Lugo,

RESULTANDO: que el 31 de Julio de 1.982, se recibió Certificación - del Ayuntamiento de Friol haciendo constar que el monte "DE PENA" no está inscrito en el Inventario de Bienes Municipales,

RESULTANDO: que el 31 de Julio de 1.982, se recibió Certificación - del Ayuntamiento de Friol señalando que no hay Acuerdo municipal alguno relativo al Consorcio del monte con la Administración Forestal,

RESULTANDO: que el 31 de Julio de 1.982, se recibió Certificación - del Ayuntamiento de Friol dando cuenta que el Edicto estuvo expuesto al público durante un plazo de 15 días, sin que se recibiesen reclamaciones,

RESULTANDO: que durante la tramitación del expediente no se recibió reclamación alguna,

RESULTANDO: que en el expediente de investigación previa no figuran declaraciones de los posibles vecinos interesados,

RESULTANDO: Que en su Propuesta el Vocal Instructor distingue entre dos parcelas, sitas al sur de Pena y al norte del rio Narla, que presentan aprovechamientos individualizados y el resto del monte, de unas 150 Hás., que viene siendo aprovechado por los vecinos del lugar de Pena, por su condición de tales, de forma mancomunada e indivisa, por lo que estima dicho Vocal, que tiene el caracter de vecinal en mano común,

RESULTANDO: Que en la instrucción del expediente se han cumplido los trámites y formalidades que establece la Ley de Montes Vecinales en Mano Común y su Reglamento, así como la Ley de Procedimiento Administrativo;

Vistas las citadas Leyes y Reglamento y disposiciones de pertinente aplicación,

CONSIDERANDO: que el Jurado Provincial de Montes Vecinales en Mano Común tiene competencia y jurisdicción para conocer el expediente promovido por la Administración Forestal, con capacidad y legitimación para ello,

este Jurado Provincial, a la vista de los antecedentes y consideraciones reseñadas, teniendo en cuenta la Propuesta del Vocal Instructor, acuerda:

1º.- CLASIFICAR como en mano común, el monte de las siguientes características:

Nombre: "DE PENA".
Superficie: 150 Hás.
Pertinencia: Vecinos del lugar de Pena.
Parroquia: Cotá.
Término municipal: Friol.

2º.- Que se remita Certificación de esta resolución al Sr. Registrador de la Propiedad, para la inscripción del monte a nombre de la Comunidad titular del mismo, a tenor de lo dispuesto en el artículo 30.a del Reglamento de Montes Vecinales en Mano Común."

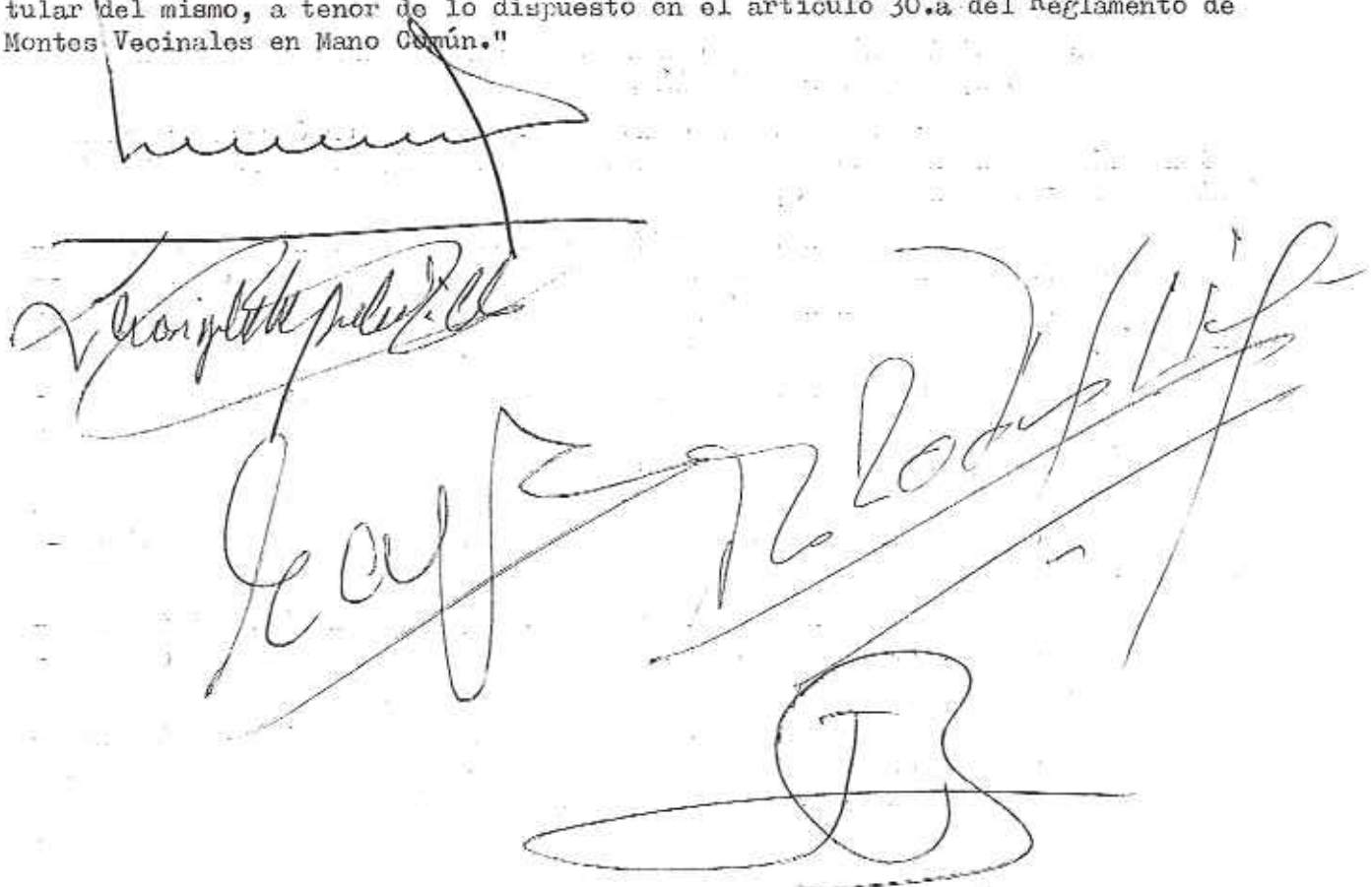

The lower half of the document features several handwritten signatures and stamps. At the top left, there is a signature that appears to be 'Juan...' with a large, sweeping flourish. Below it, there is a signature that looks like 'Vicente...' followed by another signature that is partially obscured. To the right, there is a large, stylized signature that resembles 'Rodrigo...'. At the bottom center, there is a circular stamp or seal with some illegible text inside. The overall appearance is that of a formal document with multiple signatures and an official seal.

Prov.*	Munic.*	Comunidad Prop.*	N. monte
LU	20	9.6	1

CLAVE DEL MONTE

• 3.-ESTADO FISICO

Ref. Índice

3.1 SITUACION, ALTITUD, ACCESOS.

Estos montes de PENA estan situados entorno a este pueblo y sus fincas particulares, separados por estas en varias parcelas independientes. Emplazados al N. del rio Narla y al E. del Arroyo de Lourido, estan formados por laderas que bajan hacia la confluencia de los mismos desde la divisoria con el término municipal de Otero de Rey.

El terreno es poco accidentado, con pendientes relativamente suaves y una altitud media proxima a los 500 m.

Los únicos accesos directos son los caminos de servicio desde los pueblos; las carreteras más cercanas son por el S. la carretera local de La Tolda, y por el O. la pista que llega a Cotá, enlazada con la anterior carretera cerca de Friol.

3.2 SUPERFICIE.

En conjunto, 178 Has., obtenidas mediante planimetrado sobre 1/25.000.

Prov. *	Munic. *	Comunidad Prop. *	N. * monte
LU	20	9.6	1

Ref. Índice

CLAVE DEL MONTE

3.3 LINDEROS.

Los del término vecinal son:

N.- Monte de la parroquia de Ousá.

E.- Término municipal de Otero de Rey.

S.- Río Narla dividiendo con términos de la parroquia de Villalvite y del pueblo de Coído.

O.- Arroyo de Lourido dividiendo con término y montes del resto de la parroquia de Cotá.

3.4 DESCRIPCION DEL PERIMETRO.

El perímetro del término vecinal de PENA, comprendiendo los montes, las fincas particulares y el mismo pueblo, puede describirse empezando por el extremo N. en Penas Batañas, donde también concurren los montes de la parroquia de Ousá y el término municipal de Otero de Rey. Dividiendo por el E. con este último baja de N. a S. por la mojonera entre municipios por penas de Trasedo Agro y Penas de Gulpilleira hasta el río Narla. Por el S. sube por este río hacia el O., dividiendo con términos de la parroquia de Villalvite y del pueblo de Coído hasta la desembocadura del arroyo de Lourido, por el que sube de S. a N. dividiendo con términos y monte del resto de la parroquia de Cotá hasta el camino de Lourido a Cotá

Prov.*	Munic.*	Concedid Prop.*	N.º monte
LU	20	9.6	1

Ref.º Índice

CLAVE DEL MONTE

3.4

donde empieza a dividir por el N. con monte de la parroquia de Ousá, con los que sube hacia el N.E., primero por un arroyo y despues por una loma hasta Penas Batairas, donde se comenzó.

3.5

OBSERVACION SOBRE LIMITES CON FINCAS PARTICULARES

El límite de este monte con fincas particulares no puede ser muy preciso si se tiene en cuenta que éstas han invadido terrenos de monte que han sido parcelados. Se ha llegado con los límites de éste hasta donde existe seguridad o duda razonable de que pueda pertenecer al monte de referencia.

En caso de que este monte llegara a ser calificado como vecinal en mano común, tal vez fuera necesario un deslinde parcial en tal colindancia con particulares, siguiendo los criterios tenidos en cuenta en tal calificación.

Lucía Belver Quiroga, secretaria do Xurado Provincial de Montes Veciñais en Man Común de Lugo,

CERTIFICO:

Que na sesión celebrada polo xurado provincial o día **30.10.2024**, figura o seguinte acordo:

Como consecuencia da entrada en vigor da Lei 7/2012 de montes de Galicia, e coa finalidade de levar a cabo o establecido na Disposición transitoria décimo terceira, con respecto á revisión de esbozos de montes veciñais en man común, o xurado, na reunión celebrada o 17.09.2012, acordou solicitar do Servizo de Montes a realización de propostas de revisión e elaboración de cartografías actualizadas dos montes veciñais da provincia susceptibles de tal adecuación.

MVMC **Pena** (exp. 90/80), pertencente aos veciños do lugar de Pena, na parroquia de Cotá, concello de **Friol**.

O 30.9.2022 tivo entrada unha solicitude da comunidade de Pena para que se proceda á revisión do esbozo do seu monte veciñal conforme á proposta que achegan. Tras serlles requirido, o 31.1.2023 presentaron a emenda da solicitude. Así mesmo, o 17.7.2024, o expediente foi mellorado coa achega do arquivo gráfico. Procedemento con número de expediente **2022_311**.

O 29.8.2024, o Servizo de Montes elaborou un informe no que se recolle a definición do esbozo revisado. De acordo coa cartografía resultante, a superficie do monte de **Pena** pasa a ser de **140,81 hectáreas**.

Examinada a devandita proposta, o xurado, por unanimidade, ACORDA aceptala e proceder á incorporación do novo esbozo ao expediente.

Para que conste, para a súa remisión á **parte interesada**, e sen prexuízo da ulterior aprobación da acta da sesión á que se fai referencia, expido este certificado co visto e praxe da presidenta do xurado.

Lugo, data da sinatura electrónica

A secretaria do xurado
Lucía Belver Quiroga

Visto e praxe
A presidenta do xurado
M^a Olga Iglesias Fontal



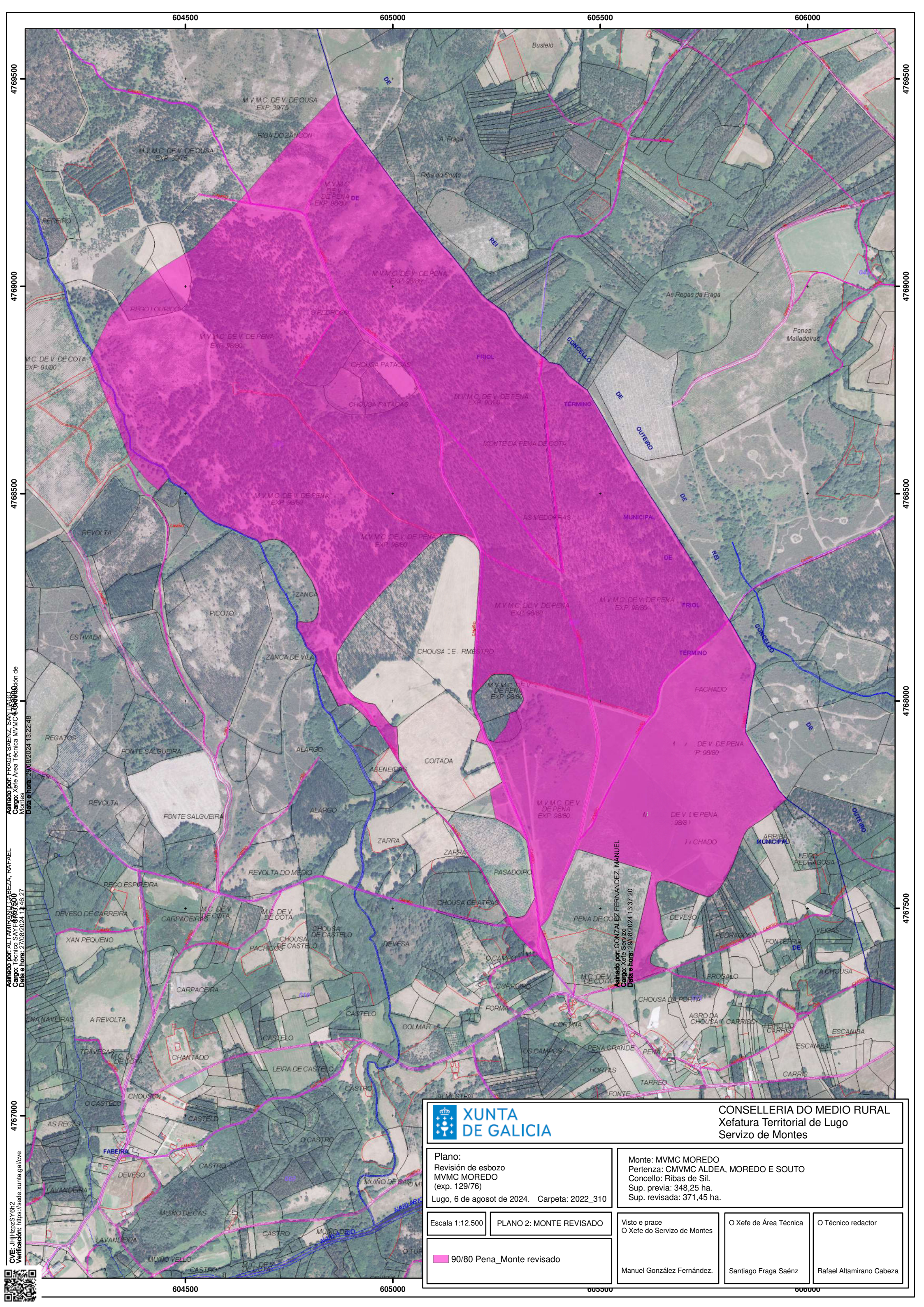

Asinado por: ALTAMIRANO CABEZA, RAFAEL
 Cargo: Técnico SAI-FR-003 000
 Data e hora: 21/08/2024 11:46:27
 Verificación: https://sede.xunta.gal/cve



XUNTA DE GALICIA

Plano:
 Revisión de esbozo
 MVMC MOREDO
 (exp. 129/76)
 Lugo, 6 de agosto de 2024. Carpeta: 2022_310

Escala 1:12.500 PLANO 2: MONTE REVISADO

90/80 Pena_Monte revisado

CONSELLERÍA DO MEDIO RURAL
 Xefatura Territorial de Lugo
 Servizo de Montes

Monte: MVMC MOREDO
 Pertenza: CMVMC ALDEA, MOREDO E SOUTO
 Concello: Ribas de Sil.
 Sup. previa: 348,25 ha.
 Sup. revisada: 371,45 ha.

Visto e prace
 O Xefe do Servizo de Montes

O Xefe de Área Técnica O Técnico redactor

Manuel González Fernández. Santiago Fraga Saénz Rafael Altamirano Cabeza

Asinado por: FRAGA SAENZ, SANTIAGO
 Cargo: Xefe Área Técnica MVMC
 Data e hora: 29/08/2024 13:22:48

Asinado por: GONZÁLEZ FERNÁNDEZ, MANUEL
 Cargo: Xefe Servizo de Montes
 Data e hora: 29/08/2024 13:37:20

Lucía Belver Quiroga, secretaria do Xurado Provincial de Montes Veciñais en Man Común de Lugo,

CERTIFICO:

Que na sesión celebrada polo xurado provincial o día **26.11.2025**, figura o seguinte acordo:

MVMC Pena, pertencente aos veciños de Pena, no concello de **Friol**. Expediente Friol/90_80.

O 23.11.2022 a comunidade de Pena presentou unha proposta de deslindamento do seu monte respecto de propiedades particulares, coa que solicita o inicio do correspondente procedemento, de acordo co disposto no artigo 54 da Lei 7/2012.

O 10.04.2023, o Servizo de Montes emitiu un informe favorable sobre a proposta formulada.

O 13.04.2023 publicouse no DOG o anuncio polo que se fixo pública a proposta de deslindamento e se abriu o prazo de alegacións para o procedemento **2022_9DES**. Así mesmo, o anuncio foi publicado no concello de Friol e na web da Consellería do Medio Rural.

O 12.06.2023, a comunidade de Pena presentou a proposta de deslindamento logo do período de exposición pública sen recibir ningunha alegación ao respecto.

O Servizo de Montes emitiu un novo informe favorable sobre o deslindamento parcial expresado.

O 26.06.2025 a comunidade de Pena presentou a proposta definitiva da liña de deslindamento, nos termos requiridos no citado artigo 54.

O 19.09.2025, o Servizo de Montes emitiu un informe no que se especifican as modificacións que se producen como consecuencia do deslindamento. Segundo a nova cartografía, o monte de **Pena** pasa a ter una superficie de **136,87 hectáreas**.

De conformidade co disposto no artigo 54.3 da Lei 7/2012, no caso de informe favorable, unha vez ratificado o deslindamento provisional pola asemblea xeral, darase traslado ao xurado provincial dos acordos alcanzados. O xurado provincial de montes veciñais en man común ditará resolución aprobatoria do deslindamento.

CONSELLERÍA DO MEDIO RURAL
DEPARTAMENTO TERRITORIAL DE LUGO
XURADO PROVINCIAL DE CLASIFICACIÓN DE MVMC
Ronda Muralla, 70
27071 Lugo
T. 982 889 256



Examinada a documentación presentada, o xurado, por unanimidade, ACORDA aprobar o deslindamento practicado e proceder ás oportunas modificacións nos respectivos expedientes.

Lugo, data da sinatura electrónica

A secretaria do xurado
Lucía Belver Quiroga

Visto e prace
A presidenta do xurado
M^a Olga Iglesias Fontal



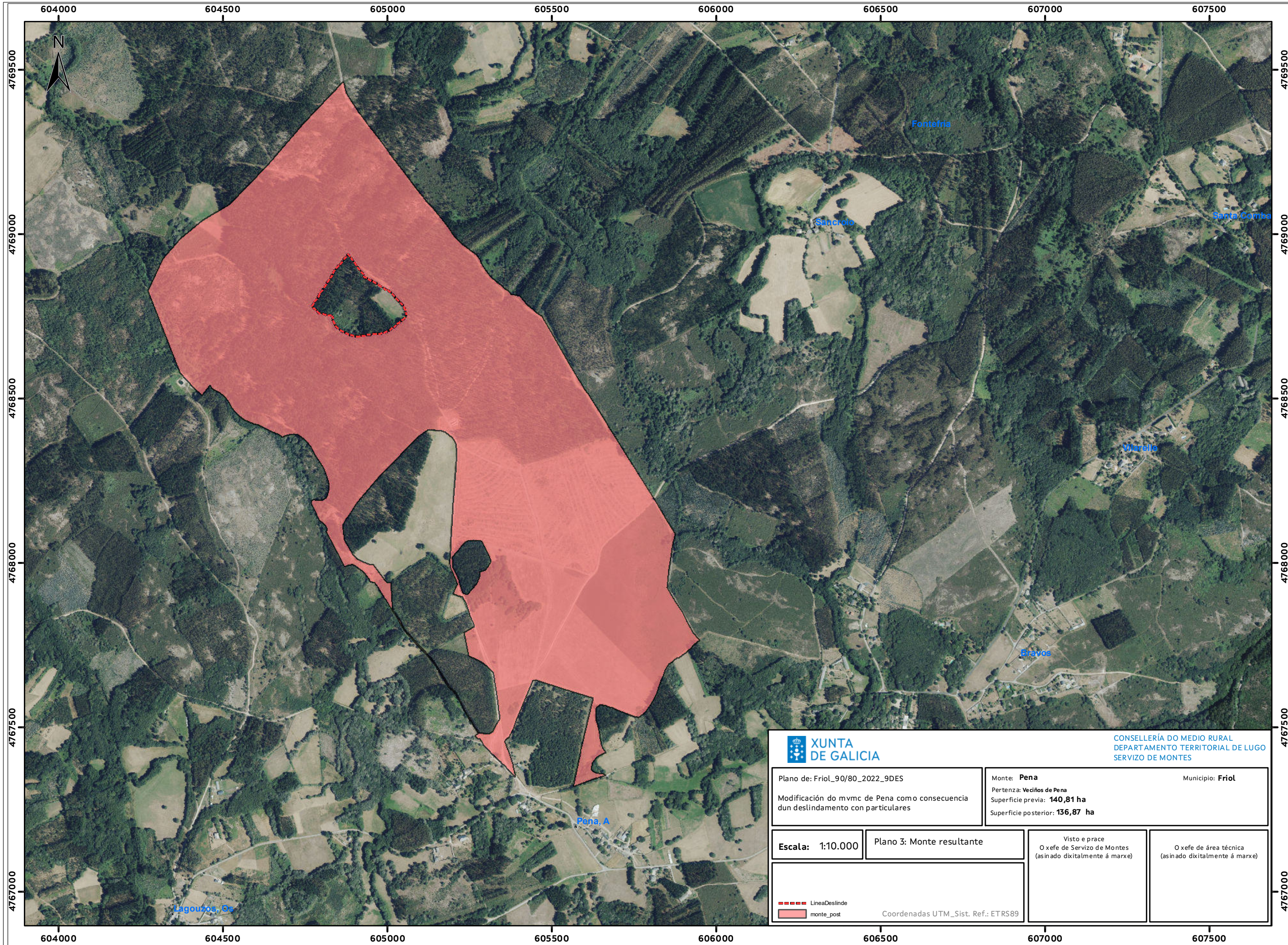

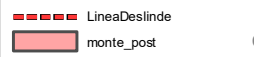
 XUNTA DE GALICIA		CONSELLERÍA DO MEDIO RURAL DEPARTAMENTO TERRITORIAL DE LUGO SERVIZO DE MONTES	
Plano de: Friol_90/80_2022_9DES Modificación do mvmc de Pena como consecuencia dun deslindamento con particulares		Monte: Pena Pertenza: Veciños de Pena Superficie previa: 140,81 ha Superficie posterior: 136,87 ha	Municipio: Friol
Escala: 1:10.000	Plano 3: Monte resultante	Visto e prace O xefe de Servizo de Montes (asinado dixitalmente á marxe)	O xefe de área técnica (asinado dixitalmente á marxe)
		Coordenadas UTM_Sist. Ref.: ETRS89	

As copias en papel deste documento teñen a condición de copia e serán verificables a través deste código.
 CVE: GfRckBkMo4mE7 https://sede.xunta.gal/cve

