

PROVINCIA: LUGO	MUNICIPIO: GUITIRIZ
------------------------	----------------------------

- Exp. N° 28/75

N° 50.000 { 71

N° Route: 2

ID: 28/75 → 532

CARPETA-FICHA DEL MONTE:

" DE NEGRADAS "

COMUNIDAD PROPIETARIA

VECINOS DE NEGRADAS (P²)

CLAVE DEL MONTE

PROVINCIA	MUNICIPIO	COMUNIDAD PROPIETARIA	MONTE
LU	22	7.	1

SUPERFICIE

HECTAREAS
774

JURADO PROVINCIAL
DE
MONTES VECINALES
EN MANO COMÚN
LUGO

En la ciudad de Lugo a 31 de julio de 1975, reunido el Jurado Provincial de Montes Vecinales en Mano Común, en la Sala de Juntas del Gobierno Civil, acordó la clasificación del monte "DE NEGRADAS", como monte vecinal en mano común, a tenor de la siguiente resolución:

Visto en el día de la fecha el expediente de clasificación del monte "DE NEGRADAS" expediente Nº 28/75, del ayuntamiento de Guitiriz, promovido a instancia de la Administración Forestal, y

RESULTANDO.- Que con fecha 14 de enero de 1975, el Jurado Provincial de Montes Vecinales en Mano Común, acordó la iniciación del expediente Nº 28/75, designando como Instructor al Vocal, D. Carlos Fraga-Carreira, Notario.

RESULTANDO.- Que con fecha 27 de enero de 1975, se dictó providencia por la que se da comienzo al expediente de clasificación del monte "DE NEGRADAS" poniendo como cabeza del mismo, comunicación del Acuerdo del Jurado Provincial y la documentación aportada.

RESULTANDO.- Que con fecha 27 de enero de 1975, se dictó providencia acordando requerir al ayuntamiento de Guitiriz, para que aportara: a) Certificación del Registro de la Propiedad, relativa al monte "DE NEGRADAS", de 774 has, sito en la parroquia de Negradas; b) Certificación del Inventario de Bienes Municipales, relativa al monte "DE NEGRADAS"; c) Certificación del Acuerdo Municipal, relativo al Consorcio con la Administración Forestal, para la repoblación del citado monte,

RESULTANDO.- Que con fecha 27 de enero de 1975, se acordó recabar de la Administración Forestal, I.C.O.N.A., certificación relativa a si el monte "DE NEGRADAS" sito en la parroquia de Negradas, del ayuntamiento de Guitiriz, figura incluido dentro del Catálogo de Montes de Utilidad Pública.

RESULTANDO.- Que con fecha 27 de enero de 1975, se dictó providencia, acordando la publicación de edicto en el B.O. de la provincia y en el Tablón de Anuncios del ayuntamiento de Guitiriz, poniendo en conocimiento de todos los interesados en el monte "DE NEGRADAS" la incoación del expediente de clasificación, a fin de que pudieran comparecer e intervenir en él, en defensa de sus derechos e intereses, publicación que se llevó a efecto en el B.O. de la provincia Nº 45, correspondiente al 24 de febrero de 1975, y en el tablón de anuncios del ayuntamiento de Guitiriz, según certificación del Secretario del mismo, de 18 de abril de 1975.

RESULTANDO.- Que con fecha 11 de marzo de 1975, se recibió certificación intercedida del Instituto Nacional para la Conservación de la Naturaleza, en la que se hace constar que el monte "DE NEGRADAS", no afecta a ningún monte catalogado como de Utilidad Pública.

RESULTANDO.- Que en la instrucción del expediente, se han cumplido los trámites y formalidades que establecen la Ley de Montes Vecinales en Mano Común de 27 de julio de 1968 y su Reglamento de 26 de febrero de 1970, así como la Ley de Procedimiento Administrativo de 17 de julio de 1958.

Vistas las citadas Leyes y Reglamento y disposiciones de pertinente aplicación,

CONSIDERANDO.- Que el Jurado Provincial de Montes Vecinales en Mano Común, tiene competencia y jurisdicción para conocer del expediente el cual fué promovido por la Administración Forestal, con capacidad y legitimación para ello, habiéndose formulado la iniciación y tramitación del expediente, en lugar, forma y tiempo, todo ello a tenor de lo dispuesto en los artículos 10 y 11 de la Ley de 27 de julio de 1968 y 10 y 13 de su Reglamento.

CONSIDERANDO.- Que para determinar si un monte merece la calificación de vecinal en mano común, se hace preciso concretar si en el mismo, concurren los requisitos y formalidades que establecen los artículos 1º de la Ley de Montes Vecinales en Mano Común y 1º de su Reglamento, a saber: a) que su pertenencia está atribuida a determi-

nados vecinos agrupados, en aldeas, lugares o parroquias, en calidad de tales, en proindivisión, con independencia de su origen, en comunidad germánica o mano común; b) que tal comunidad de vecinos, no esté constituida formalmente en entidad municipal.

CONSIDERANDO.- Que el monte "DE NEGRADAS", está perfectamente identificado tanto por el ayuntamiento, como por la Administración Forestal, y en tal concepto fué consagrado, así mismo fué identificado por los vecinos que comparecieron en el expediente de investigación unido el que unánimemente se reconocen conderecho a los aprovechamientos sobre el citado monte de "NEGRADAS", todos los vecinos de la parroquia de Negradas, del Ayuntamiento de Guitiriz.

CONSIDERANDO.- Que cualquiera que hubiese sido la propiedad del monte "DE NEGRADAS" en tiempos remotos, los efectos de la prescripción extraordinaria, regulada por el artículo 1959 del Código Civil, legitiman la titularidad de los actuales aprovechadores.

Este Jurado Provincial de Montes Vecinales en Mano Común, en sesión del día de la fecha, y a la vista de los antecedentes y consideraciones reseñadas, ha acordado:

1º.- Clasificar el monte "DE NEGRADAS" como se describe en el expediente 28/75, como monte vecinal en mano común, perteneciente en régimen de copropiedad germánica, a los vecinos de la parroquia de Negradas, del ayuntamiento de Guitiriz.

2º.- Que se remita certificación de la resolución firme de este Jurado, al Registrador de la Propiedad, para la inscripción del monte "DE NEGRADAS" a nombre de la comunidad titular del mismo, a tenor de lo dispuesto en el apartado a) del artículo 30 del Reglamento de Montes Vecinales en Mano Común.

The image shows several handwritten signatures in black ink. On the left side, there are three signatures: the top one is partially cut off, the middle one is 'Calleja', and the bottom one is 'Zafra'. On the right side, there are three more signatures: the top one is 'Aranda', the middle one is 'Calleja' (written twice), and the bottom one is 'Fuentes'. The signatures are written in a cursive, flowing style.

Prov.*	Munic.*	Comunidad Prop.*	N.º monte
LU	22	7	1

CLAVE DEL MONTE

• 3.- ESTADO FISICO

Ref. Índice

3.1 SITUACION, ALTITUD, ACCESOS.

Estos montes de la parroquia de NEGRADAS estan formados por dos parcelas independientes entre sí, separadas por las fincas particulares del valle del rio Mariz donde estan enclavados la mayoría de los pueblos de la parroquia.

La parcela O., la más importante, está formada por laderas que suben hacia el O., comprendiendo la loma de Cordal y bajando media ladera hasta el límite con el municipio de Sobrado (La Coruña). La pendiente es bastante fuerte en la ladera E. y más suave en el resto; las altitudes oscilan entre los 500 y 791 m.

La parcela E. está formada tambien por laderas y lomas que desde el citado valle suben hasta la divisoria con el municipio de Friol; el terreno es bastante accidentado, con pendientes relativamente fuertes y altitudes comprendidas entre los 450 y 779 m.

El mejor acceso a estos montes es la pista forestal

Prov.*	Munic.*	Comunidad Prop.*	N. monte
LU	22	7	1

Ref. Índice

CLAVE DEL MONTE

3.1

tal que llega a la misma parroquia procedente de Friol.

3.2

SUPERFICIE.

En conjunto, la de todas las parcelas que figuran en el plano de 1.2, es de 774 Has., obtenida mediante planimetrado 1/25.000.

3.3

LINDEROS.

N.- Término y montes de la parroquia de Villar, quizá también montes de la parroquia de Mariz.
E. y S.- Término municipal de Friol.
O.- Término municipal de Sobrado (La Coruña).

3.4

DESCRIPCION DEL PERIMETRO.

El perímetro de todo el término municipal comprendiendo las dos parcelas de monte, las fincas particulares y todos los pueblos de la parroquia, puede describirse empezando por el extremo N.E. en el marco de Florida, donde concurren con este monte el de la parroquia de Villar y el término municipal de friol. Con este último sigue la mojona en dirección S.O por Pena de Demarcación, Pena de Mula, Pena de Mira y Alto de Penado hasta cruzar a Pena Rayola, donde están las "tres rayas"

Prov. ^o	Munic. ^o	Comunidad Prop. ^o	N. ^o monte
LU	22	7	1

Ref. Índice

3.4

CLAVE DEL MONTE

de éste municipio de Guitiriz con los de Friol y de Sobrado (La Coruña). Con éste sigue de S. a N. la mojonera entre provincias y municipios por Fonte da Rexía, Fonte da Cova dos Carneiros, Pena do Sonoy Pena do Foxo hasta Mamoá do Golpe o Alto da Teixa. Aquí empieza a dividir por el N. con la zona de monte discutida entre los vecinos de las parroquias de Mariz y de Villar, siguiendo hasta Pena da Cruz, donde ya son términos de la parroquia de Villar, con la que sigue de O.-E. por Pena da Campana, Fonte Forcas, Porto Carvo subiendo a Outeiros y bajando por el Rego de Portolongo hasta el marco de Florida, donde se comenzó.

3.5 OBSERVACION SOBRE LIMITE CON FINCAS PARTICULARES.

El límite de estos montes con fincas particulares no puede ser muy preciso si se tiene en cuenta que éstas han invadido zonas de monte que ha sido parceladas. Se ha llegado con los límites de éste hasta donde existe seguridad o duda razonable de que pueda pertenecer al monte de referencia.

Si estos montes fueran calificados como vecinales en mano común, sería necesario un deslinde parcial en tal colindancia con particulares, siguiendo los mismos criterios de tal calificación.

DON LUIS QUIROGA ARNAL, XEFE DO SERVIZO TÉCNICO-XURÍDICO DA DELEGACIÓN PROVINCIAL DA CONSELLERÍA DE MEDIO AMBIENTE, SECRETARIO DO XURADO PROVINCIAL DE MONTES VECIÑAIS EN MAN COMÚN DE LUGO,

CERTIFICA:

Que na sesión celebrada polo Xurado Provincial coa data do vinteoito de marzo de dous mil un, figura o acordo seguinte:

<< **4º.- Varios:**

(...)

d).- Monte: "DE NEGRADAS" (expediente 28/75), ubicado na parroquia de NEGRADAS do concello de GUITIRIZ. Clasificado como veciñal en man común por resolución do Xurado coa data do trinta e un de xullo de mil novecentos setenta e cinco. Requirido o plano topográfico das parcelas permutadas, por acordo da sesión celebrada coa data do catorce de decembro de dous mil, e debido a que o devandito plano figura na documentación aportada pola comunidade ó Servizo de Montes e Industrias Forestais, para a obtención do informe favorable, o Xurado, por unanimidade, **ACORDA** a unión ó expediente dunha copia do mesmo. >>

(...)

E para que conste, para a súa incorporación ó expediente 28/75, e sen prexuício da posterior aprobación da ACTA da sesión á que se fai referencia, expido a presente co V. e Pr. do Sr. Delegado Provincial da Consellería de Medio Ambiente, Presidente do Xurado, en Lugo, a nove de abril de dous mil un.

V. e Pr.

O DELEGADO PROVINCIAL-PRESIDENTE DO XURADO,



Asdo: Luis González Vázquez.



Término

de

Sobrado

Friol

de

Término

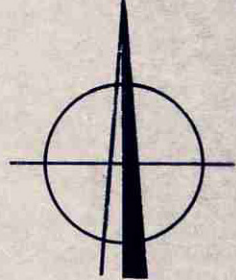
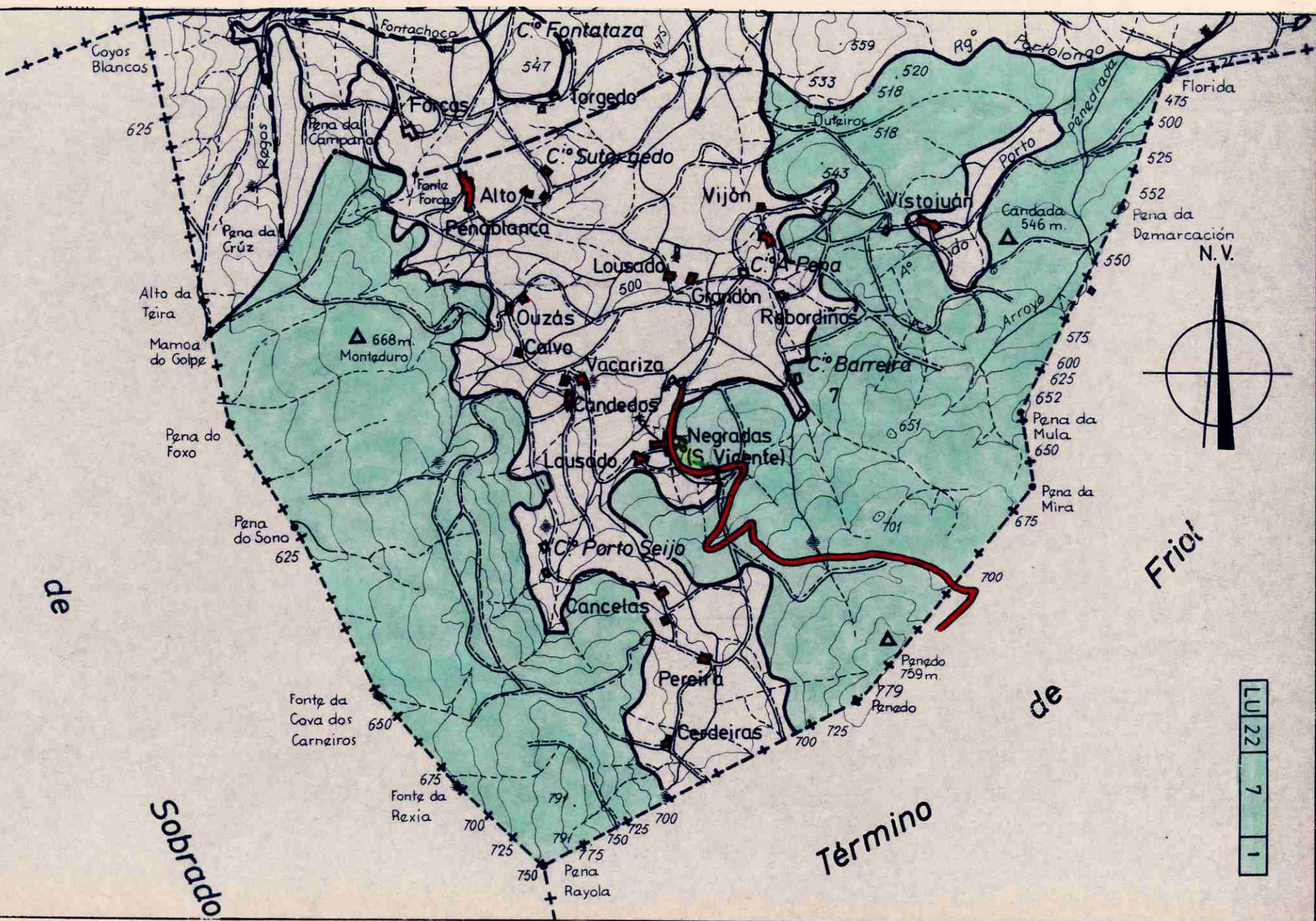



LU 22 7 1

MONTE "DE NEGRADAS"

PERTENENCIA: COMUNIDAD DE VECINOS DE NEGRADAS

TERMINO MUNICIPAL: GUITIRIZ

-  MONTE EN MANO COMUN A PERMUTAR
-  PROPIEDAD PRIVADA A PERMUTAR

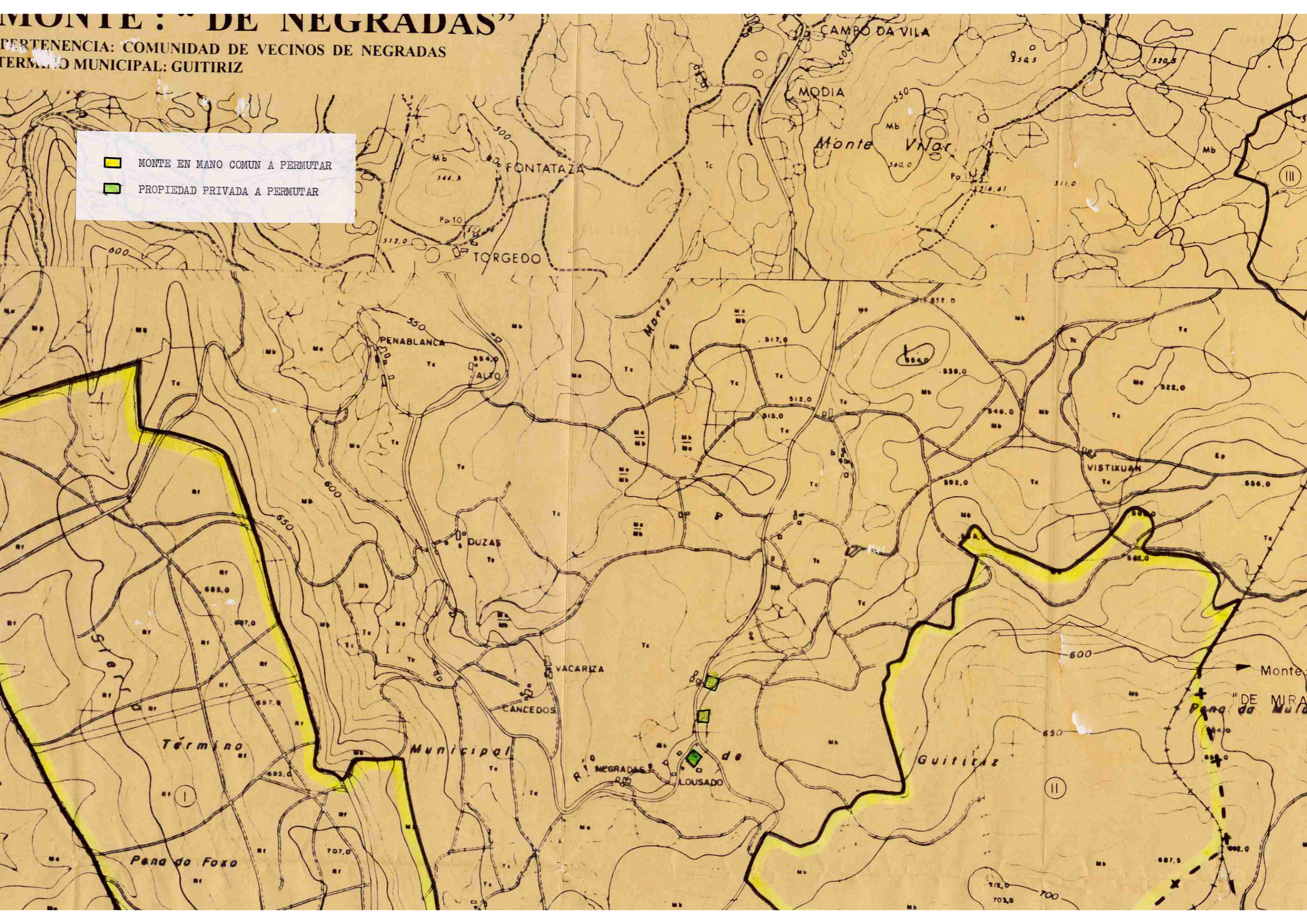



XUNTA DE GALICIA

DELEGACIÓN TERRITORIAL
DE LUGO

Xefatura Territorial da Consellería do
Medio Rural e do Mar

Ronda da Muralla, 70
LUGO

galicia

**DONA LUCÍA BELVER QUIROGA, SECRETARIA DO XURADO PROVINCIAL DE MONTES VECIÑAIS EN MAN
COMÚN,**

CERTIFICA:

Que na sesión celebrada polo Xurado Provincial coa data do vintenove de xaneiro de dous mil trece, figura o acordo seguinte:

<< 4. Varios:

- c) Monte **DE ANAFREITA** (expediente 44/73), pertencente aos veciños da parroquia de **ANAFREITA**, no termo municipal de **FRIOL**, e clasificado como veciñal en man común por resolución do Xurado Provincial con data 28 de decembro de 1974, e monte **DE NEGRADAS** (expediente 28/75), pertencente aos veciños da parroquia de **NEGRADAS**, no termo municipal de **GUITIRIZ**, e clasificado como veciñal en man común por resolución do Xurado Provincial con data 31 de xullo de 1975. Con data 4 de decembro de 2012, ten entrada copia autenticada de sentenza firme ditada polo Xulgado de 1ª Instancia e Instrucción nº 1 de Vilalba, con data 9 de maio de 2011, recaída no **Procedemento Ordinario nº 37/2011**, na que, estimando a demanda interposta, declárase: << (...) que a liña de linde común a las comunidades de montes vecinales en mano común de Anafreita y Negradas, está constituída por los siguientes puntos, con las coordenadas de ubicación establecidas, tal como se refleja en el informe pericial acompañado al escrito de demanda como documento nº 5: el MVMC de Negradas limita por el sur con MVMC de Anafreita, en dirección suroeste-noreste, desde la Pena Raiola en línea recta hasta la Cova da Serpe, y desde ésta nuevamente en línea recta a Pena da Raposa. A partir de este punto prosigue atravesando fincas particulares, en recto, hasta Fonte Ratón, y desde ésta, situada ya en terreno de monte vecinal, sube hasta el Alto do Penedo 1 y el Alto do Penedo 2. Desde aquí continúa nuevamente en línea recta hasta la Mámoa do Colado y desde ésta en dirección noreste a la Cova da Silva, subiendo después en recto hasta la Pena da Mira. (...) >>. Dado traslado da documentación ao Servizo de Montes, con data 20 de decembro de 2012, recíbese nota interior, na que se especifica que, o monte DE ANAFREITA, despois desta sentenza, queda cunha superficie de 355 hectáreas, 16 áreas e 64 centiáreas, e o monte DE NEGRADAS, queda cunha superficie de 787 hectáreas, 50 áreas e 88 centiáreas. Xúntase croquis da situación actual do monte veciñal. Examinada a devandita sentenza, o Xurado, por maioría, **ACORDA**, dar cumprimento ao establecido na mesma, procedendo ás correccións oportunas, coa incorporación do plano referido ao expediente de clasificación. Abstencións: no acto de votación, prodúcese a abstención do vogal José Antonio Rojo Fernández, que defendeu como letrado a unha das partes no procedemento xudicial obxecto deste acordo.

(...) >>

E para que conste, para a súa remisión a **Xerencia Territorial do Catastro**, e sen prexuízo da ulterior aprobación da **ACTA** da sesión á que se fai referencia, expido a presente co V. e Pr. do Sr. Xefe Territorial da Consellería do Medio Rural, Presidente do Xurado, en Lugo, a catorce de febreiro de dous mil trece.

Vº e Pr.

**O XEFE TERRITORIAL
PRESIDENTE DO XURADO,**

José Ramón Losada Fernández.



VI. ANUNCIOS**A) ADMINISTRACIÓN AUTONÓMICA****CONSELLERÍA DO MEDIO RURAL E DO MAR**

ANUNCIO do 16 de xuño de 2014, do Xurado Provincial de Clasificación de Montes Veciñais en Man Común de Lugo, polo que se comunica aos posibles titulares de dereitos e intereses o acordo adoptado por este xurado relativo ao expediente 28/75.

Na sesión celebrada polo Xurado Provincial con data do 12 de xuño de 2014, figura o acordo seguinte:

Monte das Negradas (expediente 28/75), pertencente aos veciños da parroquia de Negradas, do concello de Guitiriz, clasificado polo Xurado con data do 31 de xullo de 1975. Como consecuencia da entrada en vigor da Lei 7/2012, de montes de Galicia, e coa finalidade de levar a cabo o establecido na disposición transitoria décimo terceira, con respecto á revisión de esbozos de montes veciñais en man común, o Xurado, na reunión celebrada o 17 de setembro de 2012, acordou solicitar do Servizo de Montes a realización de propostas de revisión e elaboración de cartografías actualizadas dos montes veciñais da provincia susceptibles de tal adecuación. Con data do 27 de maio de 2014 tivo entrada escrito presentado por Manuel Vázquez Ares, como presidente da xunta reitora do monte, no cal solicita que se proceda á **revisión do esbozo** conforme á documentación que xunta. Con data do 2 de xuño de 2014, o Servizo de Montes elabora unha proposta de novo esbozo para o monte das Negradas, co cal o monte queda cunha superficie de 776,68 hectáreas, de conformidade coa nova cartografía. Examinada a devandita proposta, o Xurado por unanimidade acorda aceptala e proceder á oportuna incorporación do esbozo ao expediente, e constancia a nivel do Rexistro de Montes Veciñais en Man Común, de conformidade con el.

Descoñecendo o nome e enderezo dos posibles titulares de dereitos e intereses sobre o referido monte, por medio do presente anuncio, e conforme o disposto no artigo 59.4 da Lei 30/1992, do 26 de novembro, de réxime xurídico das administracións públicas e do procedemento administrativo común, ponse no seu coñecemento o devandito acordo.

Lugo, 16 de xuño de 2014

José Ramón Losada Fernández
Presidente do Xurado Provincial de Clasificación
de Montes Veciñais en Man Común de Lugo



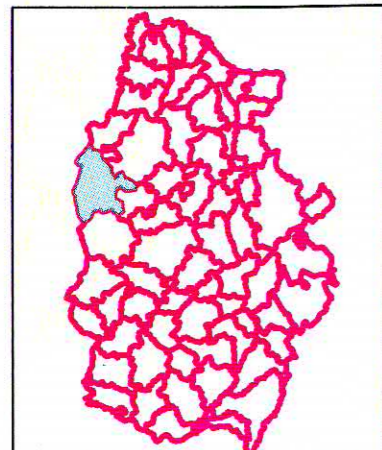
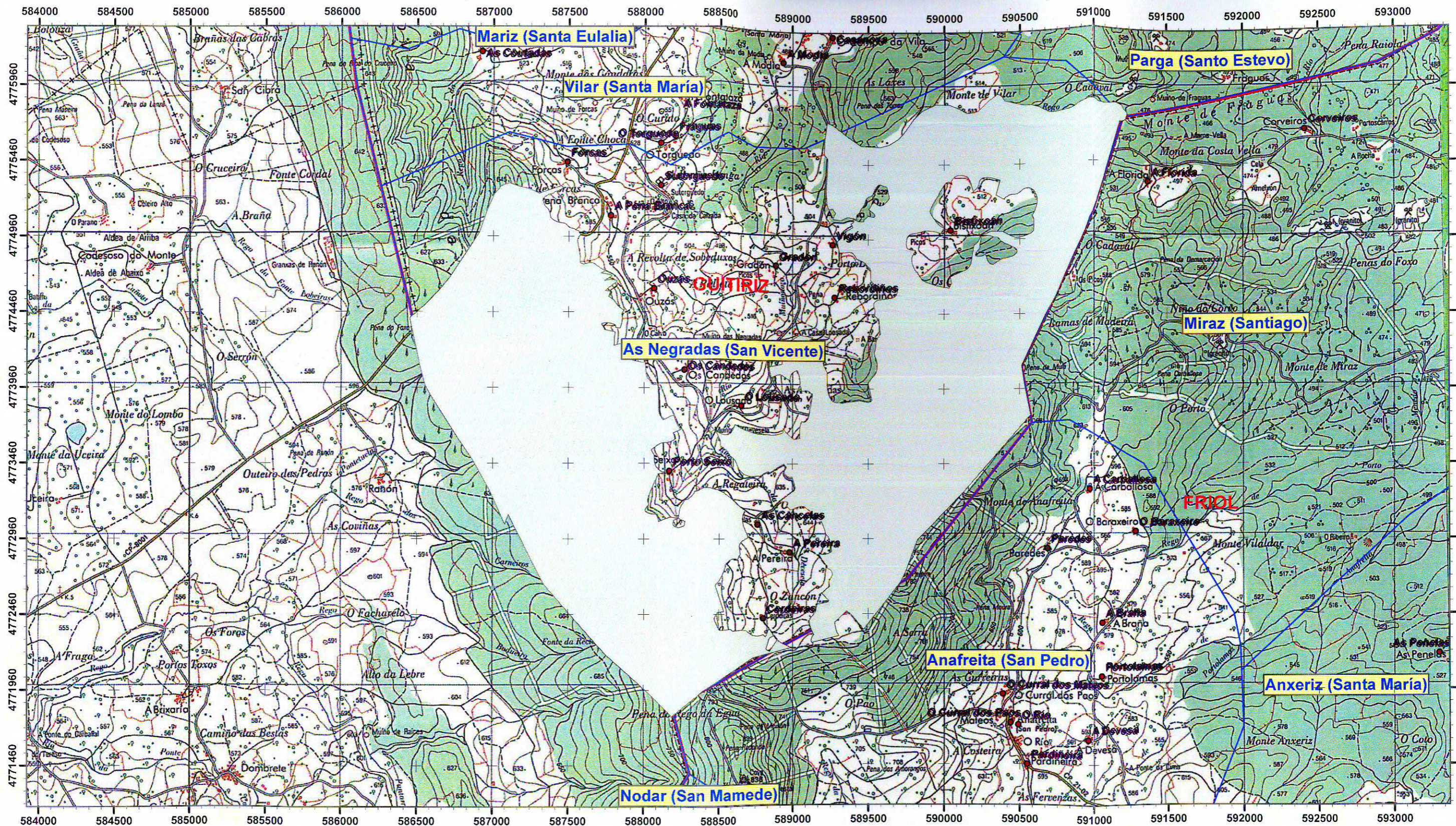

Lenda
<code>perimetro_negradas</code>

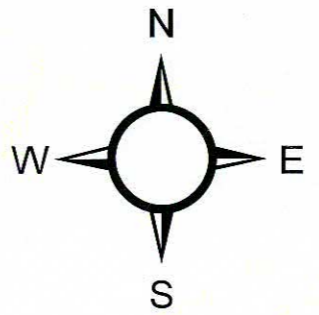
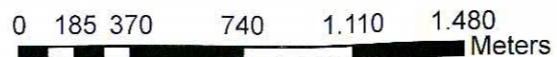

XUNTA DE GALICIA		Consellería do Medio Rural e do Mar Servizo Provincial de Montes	
SITUACIÓN	GUITIRIZ	Lugo, 2 de xuño de 2014	
EXPEDIENTE	REVISIÓN DE ESBOZO DO MONTE DE NEGRADAS		
MONTE	NEGRADAS		
TÍTULO PLANO	SITUACIÓN DO MONTE POSTERIOR A REVISIÓN		
SUPERFICIE	776,68 Ha	ESCALA	1:25.000 PLANO 2

VI. ANUNCIOS

A) ADMINISTRACIÓN AUTONÓMICA

CONSELLERÍA DO MEDIO RURAL E DO MAR

ANUNCIO do 4 de marzo de 2015, do Xurado Provincial de Clasificación de Montes Veciñais en Man Común de Lugo, polo que se comunica aos posibles titulares de dereitos e intereses o acordo adoptado por este xurado relativo aos expedientes 28/75 e 37/75.

Na sesión celebrada polo Xurado Provincial con data do 26 de febreiro de 2015 figura o acordo seguinte:

Monte das **Negradas (expediente 28/75)**, pertencente aos veciños da parroquia das Negradas, no municipio de Guitiriz, e clasificado como veciñal en man común por resolución do Xurado Provincial con data do 31 de xullo de 1975, e monte de **Miraz (expediente 37/75)**, pertencente aos veciños da parroquia de Miraz, no municipio de Friol, e clasificado como veciñal en man común por resolución do Xurado Provincial con data do 25 de agosto de 1975. Con data do 17 de xuño de 2014 tivo entrada escrito asinado por Manuel Vázquez Ares e Manuel Devesa Losada, como presidentes das xuntas reitoras respectivas, no que dan traslado dun acordo de deslindamento de avinza practicado entre estas comunidades, canto ás liñas divisorias que separan os dous montes, aprobado mediante acto conciliatorio celebrado no 3 de xuño de 2014, perante o Xulgado de Paz de Friol; xuntan acta do deslindamento, planos topográficos, acta de conciliación levantada no Xulgado e certificacións de aprobación por parte das comunidades implicadas. Dado traslado do devandito deslindamento ao Servizo de Montes, emite informe, con data do 12 de setembro de 2014, en que se especifican as modificacións da superficie que se producen como consecuencia da avinza, co que queda o monte das Negradas cunha superficie de 769,56 hectáreas, e o monte de Miraz, cunha superficie de 806,11 hectáreas. Examinada a documentación presentada, o Xurado, por unanimidade, acorda aprobar **o deslindamento por avinza** practicado e proceder ás oportunas modificacións nos expedientes respectivos.

Descoñecendo o nome e enderezo dos posibles titulares de dereitos e intereses sobre os referidos montes, por medio do presente anuncio, e conforme o disposto no artigo 59.4 da Lei 30/1992, do 26 de novembro, de réxime xurídico das administracións públicas e do procedemento administrativo común, ponse no seu coñecemento o devandito acordo.

Lugo, 4 de marzo de 2015

José Ramón Losada Fernández
Presidente do Xurado Provincial de Clasificación de Montes Veciñais
en Man Común de Lugo



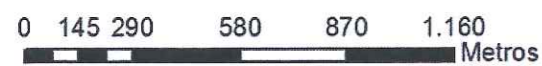
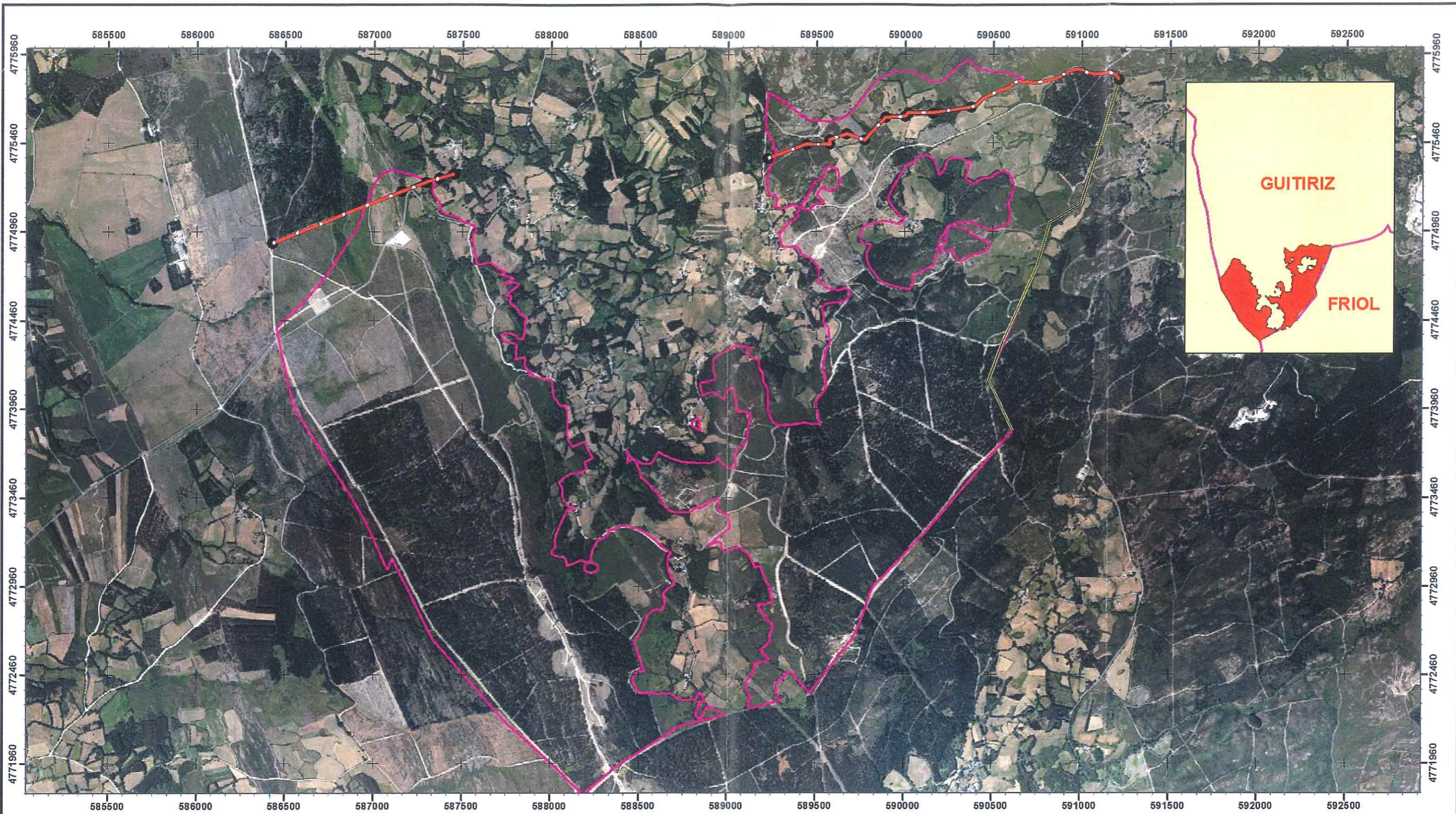

-  Propostas de deslindamento con particulares de Vilar
-  Propostas de deslindamento co MV de Miraz (Friol)

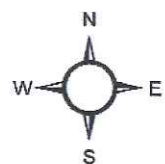

 XUNTA DE GALICIA		Consellaría do Medio Rural e do Mar Xefatura Territorial e Lugo	
SITUACIÓN	Guitiriz	Lugo, 11 de setembro de 2014	
PROXECTO	Proposta de deslindamento por avinza entre a Comunidade de Negradas e Miraz	 Santiago Fraga Saenz	
MONTE	Negradas		
TÍTULO PLANO	Situación do monte de Negradas coa proposta de deslindamento con Miraz		
UNIDADES	769,56 Ha	ESCALA	1:20.000
		PLANO	1



Lucía Belver Quiroga, secretaria do Xurado Provincial de Montes Veciñais en Man Común de Lugo,

CERTIFICO:

Que na sesión celebrada polo xurado provincial o día **18 de novembro de 2016**, figura o seguinte acordo:

<< Monte DE NEGRADAS (expediente 28/75), pertencente aos veciños da parroquia de NEGRADAS, no termo municipal de GUITIRIZ, e clasificado como veciñal en man común por resolución do Xurado Provincial con data 31 de xullo de 1975. Con data 5 de abril de 2016 ten entrada escrito de Manuel Vázquez Ares, como presidente da comunidade dando traslado de copia autenticada de escritura pública de **permuta** practicada entre a comunidade (parcela 58 do polígono 294) e unha propiedade particular (parcela 12 do polígono 294) certificado do acordo da asemblea xeral da comunidade favorable á dita permuta e informe favorable do servizo de montes sobre colindancia e similitude do valor dos terreos. Xúntase esbozo, elaborado polo Servizo de Montes, da situación actual do monte veciñal, que queda cunha **superficie de 768,07 ha.** Examinada a documentación presentada, o Xurado, por unanimidade, **ACORDA**, tomar constancia da permuta realizada, incorporándoa ao expediente de clasificación.>>

Para que conste, expido este certificado co visto e prace do xefe territorial da Consellería do Medio Rural, presidente do xurado.

Lugo, 23 de novembro de 2016



Visto e pr.

O xefe territorial
Presidente do xurado

José Ramón Losada Fernández.

588500

589000

4774000

4774000

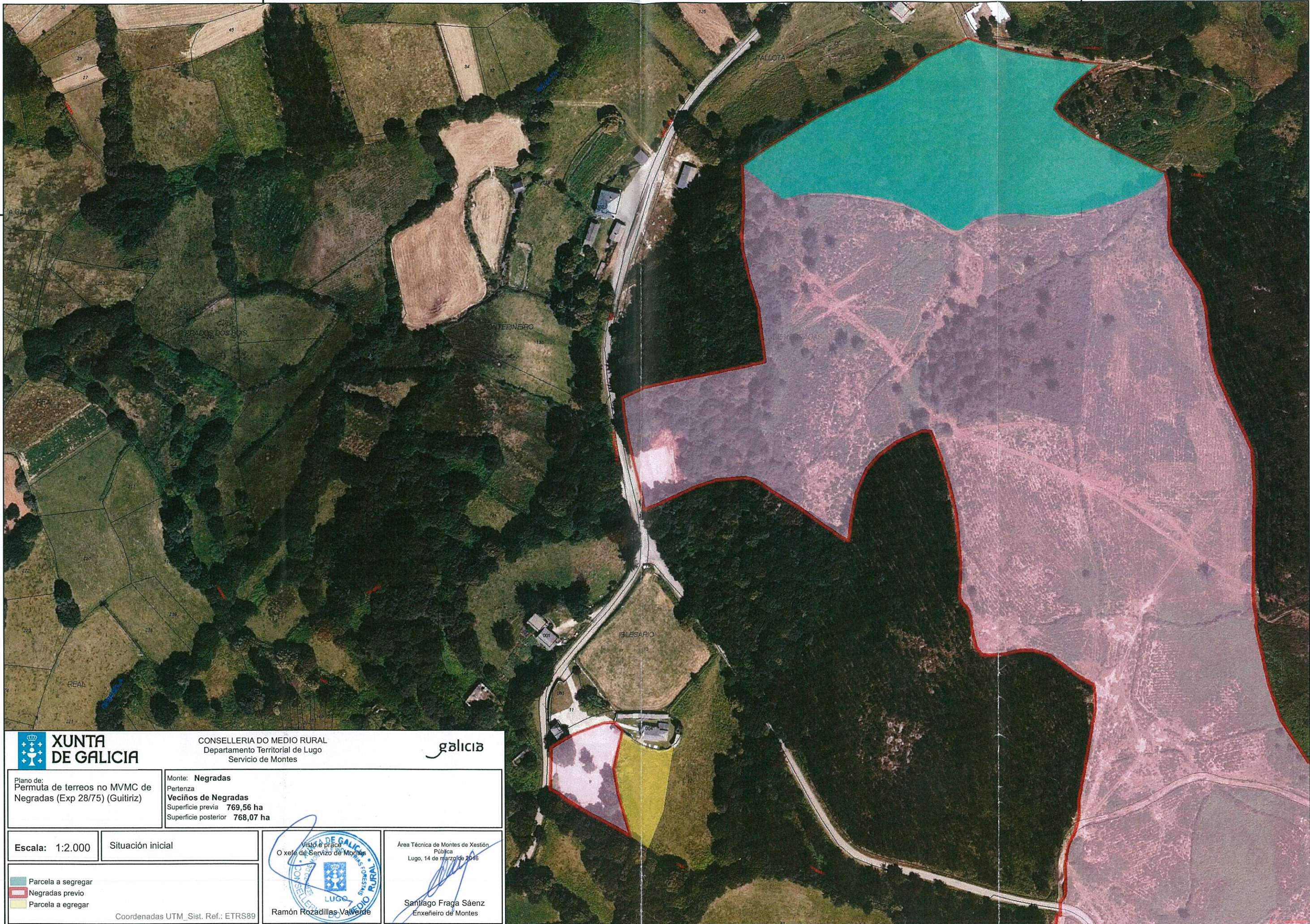

CONSELLERÍA DO MEDIO RURAL
Departamento Territorial de Lugo
Servicio de Montes

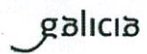

Plano de:
Permuta de terreos no MVMC de
Negradas (Exp 28/75) (Guitiriz)

Monte: **Negradas**
Pertenza
Veciños de Negradas
Superficie previa **769,56 ha**
Superficie posterior **768,07 ha**

Escala: 1:2.000

Situación inicial

- Parcela a segregar
- Negradas previo
- Parcela a egregar

Coordenadas UTM, Sist. Ref.: ETRS89



Área Técnica de Montes de Xestión
Pública
Lugo, 14 de marzo de 2016

Santiago Fraga Sáenz
Enxeñeiro de Montes

588500

589000



XURADO PROVINCIAL DE MONTES VECIÑAIS EN MAN COMÚN.

Expediente nº: **1/2016**

RESOLUCIÓN

PRESIDENTE:

Dna. M^a Olga Iglesias Fontal

VOGAIS:

D. Ramón Rozadillas Valverde

D. Luis Casais Fernández

D. Antonio José López-Acuña Herrero

SECRETARIA:

Dna. Lucía Belver Quiroga

Na cidade de Lugo, o día 15 de marzo de 2017, o Xurado Provincial de Montes Veciñais en Man Común, constituído polas persoas que á marxe se relacionan, reunido na sala de xuntas da Xefatura Territorial da Consellería do Medio Rural, adoptou a seguinte **RESOLUCIÓN**: Visto no día da data o expediente número 1/2016 para a posible clasificación como veciñal en man común do monte **NEGRADAS (AMPLIACION)**, no concello de **GUITIRIZ**, iniciado por acordo do xurado do 29 de marzo de 2016, sendo vogal instrutor **D. RAMON ROZADILLAS VALVERDE**, e resultando os seguintes:

ANTECEDENTES DE FEITO

PRIMEIRO: Aceptado o cargo polo vogal instrutor (11-4-2016), iniciase o expediente 1/2016 (**a instancia de Manuel Vázquez Ares, como presidente da xunta reitora do MVMC de Negradas**) e ponse, como encabezamento, a certificación da **acta** da sesión do xurado na que se acorda a iniciación do expediente e o nomeamento do vogal instrutor.

SEGUNDO: O día 4-10-2016 solicítase ao Servizo de Montes, da Xefatura Territorial da Consellería do Medio Rural, certificación relativa a se o monte de referencia figura incluído ou non no catálogo dos de Utilidade Pública da provincia de **Lugo**.

TERCEIRO: O día 6-10-2016 recíbese un certificado do Servizo de montes, da Xefatura Territorial da Consellería do Medio Rural, no que consta que o monte **NEGRADAS (AMPLIACIÓN)** non figura incluído no catálogo dos de Utilidade Pública da provincia de **Lugo**.

CUARTO: O día 6-10-2016 solicítanselle os seguintes documentos ao **Rexistro da Propiedade de Vilalba**:

- Certificación dos asentos que poidan afectar ao terreo en cuestión, con indicación do nome das persoas a favor das que estea inscrito, título de adquisición, liberdade de gravames ou cargas de calquera clase, inscritas ou anotadas, e que estean vixentes na actualidade, segundo os asentos
- Certificación de se algunha das devanditas cargas fora obxecto de transmisión ou estivese afecta a algunha responsabilidade, e as limitacións de dominio e condicións ou accións resolutorias ou rescisorias que estean vixentes na actualidade.

QUINTO: O día 26-10-2016 recíbese un certificado do rexistro da propiedade de que non figura ningunha inscrición que se identifique cos datos aportados.

SEXTO: O día 15-12-2016 comunícaselle a iniciación do expediente ao **Servizo de Montes**, da Xefatura Territorial da Consellería do Medio Rural.



SÉTIMO: O día 15-12-2016 comunícaselle ao **Concello de Guitiriz** a iniciación do expediente e envíaselle un **EDICTO** para a súa colocación no taboleiro de anuncios do concello, nos lugares de costume e nos asentamentos dos lugares e parroquia aos que pertence o monte.

OITAVO: O día 15-12-2016 comunícase a iniciación do expediente a Manuel Vázquez Ares, como presidente da xunta reitora da comunidade de Negradas.

NOVENO: O día 15-12-2016 comunícase a iniciación do expediente ao **Rexistro da Propiedade de Vilalba** e solicítase a **ANOTACIÓN PREVENTIVA**.

DÉCIMO: O día 15-12-2016 envíase un **EDICTO** para a súa publicación no Diario Oficial de Galicia (DOG) e no Boletín Oficial do Estado (BOE) ca finalidade de comunicar a todas as persoas interesadas a iniciación do expediente e así poidan comparecer e intervir nel, na defensa dos seus dereitos e intereses.

DÉCIMO PRIMEIRO: O día 2-1-2017 aparece publicado o **EDICTO** no **DOG** número 1, páxina 139, mediante o que se publica a iniciación do expediente de clasificación do monte **NEGRADAS (AMPLIACIÓN)**

DÉCIMO SEGUNDO: O día 5-1-2017 aparece publicado o **EDICTO** no **BOE** número 4, no Suplemento de Notificacións da Comunidade Autónoma de Galicia.

DÉCIMO TERCEIRO: O día 20-1-2017 recíbese unha notificación do Rexistro da Propiedade de Vilalba da anotación preventiva solicitada. Inscrita en el tomo 543, libro 81 de Guitiriz, folio 59.

DÉCIMO CUARTO: O día 17-2-2017 comunícaselle ao representante da comunidade de NEGRADAS o dereito da comunidade á elección de dúas persoas que poderán asistir (con voz pero sen voto) á reunión do xurado na que se estude o expediente do monte NEGRADAS (AMPLIACIÓN).

DÉCIMO QUINTO: Non se presentaron alegacións en contra durante a tramitación do expediente.

FUNDAMENTO DE DEREITO

1. O Xurado Provincial de Montes Veciñais en Man Común ten competencia e xurisdición para coñecer o expediente. Esta competencia élle atribuída polo artigo 9 da Lei 13/1989, do 10 de outubro, de montes veciñais en man común.
2. De acordo co artigo 1º da devandita lei, son montes veciñais en man común os que, con independencia da súa orixe, as súas posibilidades produtivas, o seu aproveitamento actual e a súa vocación agraria, pertencen á agrupacións veciñais na súa cualidade de grupos sociais e non como entidades administrativas, e se veñen aproveitando consuetudinariamente en réxime de comunidade sen asignación de cotas polos membros daquelas na súa condición de veciños.
3. Examinada a documentación do presente expediente, e posto que non constan alegacións en contra da clasificación, cabe manter o comprobado no estudo previo, realizado polo Servizo de Montes coa elaboración da carpeta-ficha, e aceptar a proposta do instrutor.

Atendendo, ao tipo de aproveitamento comunitario que presenta, considérase que o monte de **NEGRADAS (AMPLIACION)** reviste o carácter de veciñal en man común, conforme ao disposto no artigo 1 da devandita lei.



Vistos os antecedentes de feito e os fundamentos de dereito anteriores, o Xurado Provincial de Montes Veciñais en Man Común, **RESOLVE:**

CLASIFICAR como veciñal en man común o monte coas seguintes características:

Nome: **NEGRADAS (AMPLIACIÓN)**
 Pertenza: veciños/as da parroquia de **NEGRADAS**
 Parroquia: **NEGRADAS**
 Concello: **GUITIRIZ**
 Superficie: **3,38 hectáreas**

Parcelas da ampliación e estremas:

Parcela de ampliación	Estrema	Polígono	Parcela
1 (parcela 99 – polígono 286)	Norte	286	115
		286	167
		286	182
		286	183
		286	185
		286	186
		286	187
		286	191
		286	192
		286	193
		286	195
		286	196
	Leste	286	274
	Sur	286	97
		286	98
		286	85
286		100	
Oeste	286	100	
	286	105	
	286	106	
2 (parcelas 3- polígono 285, parcela 663-polígono 286)	Norte	286	247
	Leste	286	662
		285	9017
	Sur	285	4
		285	5
		285	6
		285	7
	Oeste	285	9017
		286	259
		286	254
3 (parcela 137-polígono 285, parcela 111-polígono 288)	Norte	288	9009
		285	135
	Leste	285	9013
	Sur	288	9008
	Oeste	288	106
288		105	



4 (parcela 101-polígono 294)	Norte	294	109
	Leste	294	100
	Sur	294	9017
	Oeste	294	9017

Tendo en conta esta ampliación, o MVMC da comunidade de NEGRADAS conta cunha superficie de 772,94 hectáreas.

Lugo, 15 de marzo de 2017



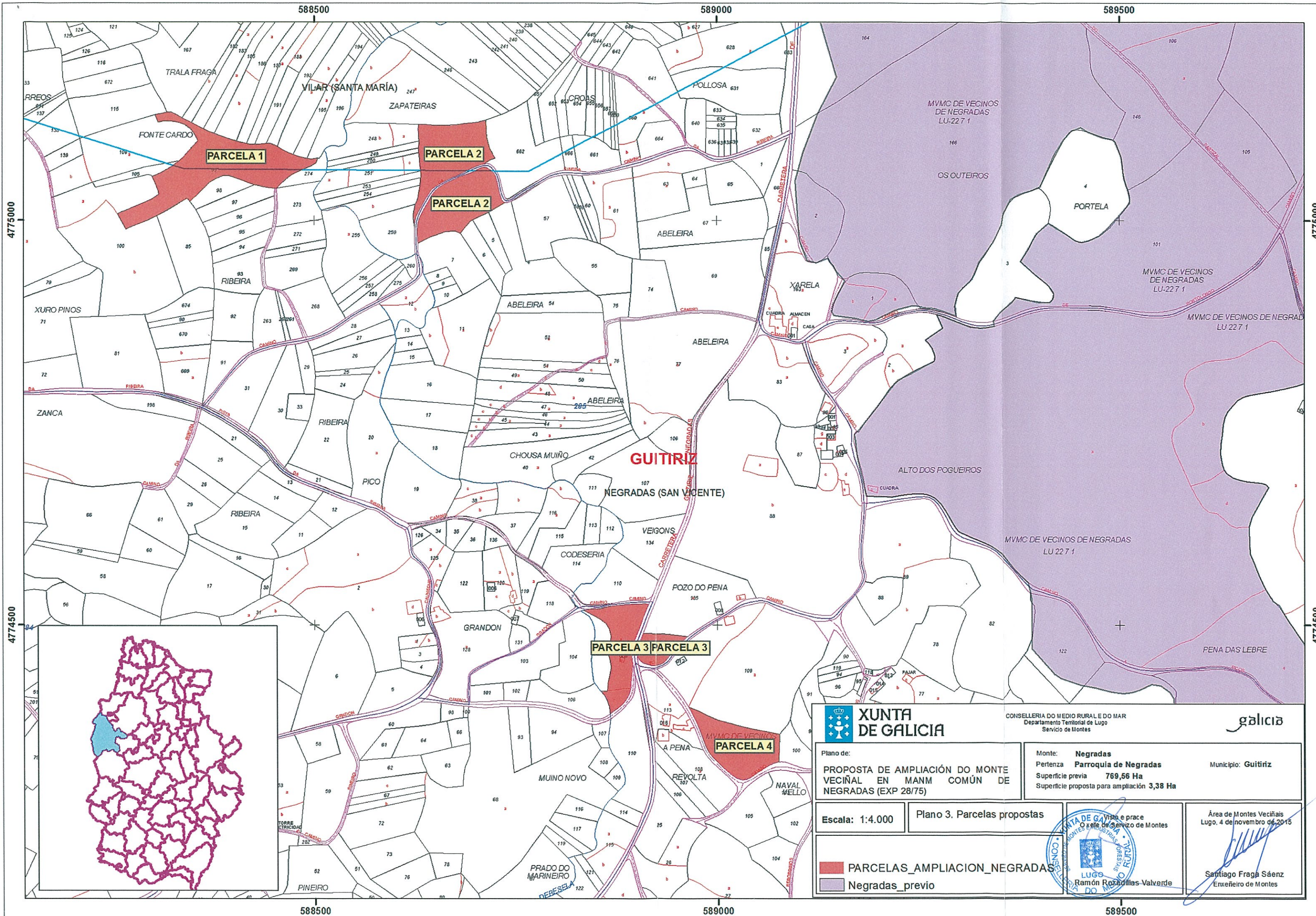

4775000

4774500

588500

589000

589500

588500

589000

589500

4775000

4774500

		CONSELLERÍA DO MEDIO RURAL E DO MAR Departamento Territorial de Lugo Servicio de Montes		
Plano de: PROPOSTA DE AMPLIACIÓN DO MONTE VECIÑAL EN MANM COMÚN DE NEGRADAS (EXP 28/75)		Monte: Negradas Pertenza: Parroquia de Negradas Superficie previa: 769,56 Ha Superficie proposta para ampliación: 3,38 Ha	Municipio: Guitiriz	
Escala: 1:4.000	Plano 3. Parcelas propostas			
■ PARCELAS_AMPLIACION_NEGRADAS ■ Negradas_previo		Área de Montes Veciñais Lugo, 4 de novembro de 2015		Santiago Fraga Sáenz Enxeñeiro de Montes



Lucía Belver Quiroga, secretaria do Xurado Provincial de Montes Veciñais en Man Común de Lugo,

CERTIFICO:

Que na sesión celebrada polo xurado provincial o día **13 de decembro de 2017**, figura o seguinte acordo:

Monte DE NEGRADAS (expedientes 28/75 e 1/2016), pertencente aos veciños da parroquia de NEGRADAS, no termo municipal de GUITIRIZ. O servizo de montes, en informe emitido con data 25 de setembro de 2017, detecta un erro na superficie do monte, derivado dunha permuta da que se tomou constancia polo Xurado na reunión do 18 de novembro de 2016 e ampliación da clasificación aprobada polo Xurado con data 15 de marzo de 2017, xa que ao elaborar a planimetría desta última non se tivo en conta a devandita permuta. Segundo informa o servizo de montes, elabórase un novo plano que recolle todos os cambios a nivel gráfico e de superficie. Considerando o disposto no artigo 109.2 da lei 39/2015, que establece que as Administracións Públicas poderán rectificar, en calquera momento, de oficio ou a instancia dos interesados, os erros materiais, de feito ou aritméticos existentes nos seus actos, propónse corrixir o erro quedando o monte cunha superficie de 771 ha. En vista do anterior, o Xurado, por unanimidade, ACORDA, rectificar o erro constatado e proceder ás oportunas correccións no expediente de conformidade co informe do Servizo de Montes.

Para que conste, expido este certificado co visto e prace da xefa territorial da Consellería do Medio Rural, presidenta do xurado.

Asinado por: IGLESÍAS FONTAL, MARIA OLGA
Cargo: Xefa Territorial. Presidenta do xurado
Data e hora: 20/12/2017 10:32:53

Asinado por: BELVER QUIROGA, LUCIA
Cargo: Secretaria do xurado
Data e hora: 19/12/2017 16:04:40

CVE: HDt03IR8
Verificación: <https://sece.xunta.gal/cve>



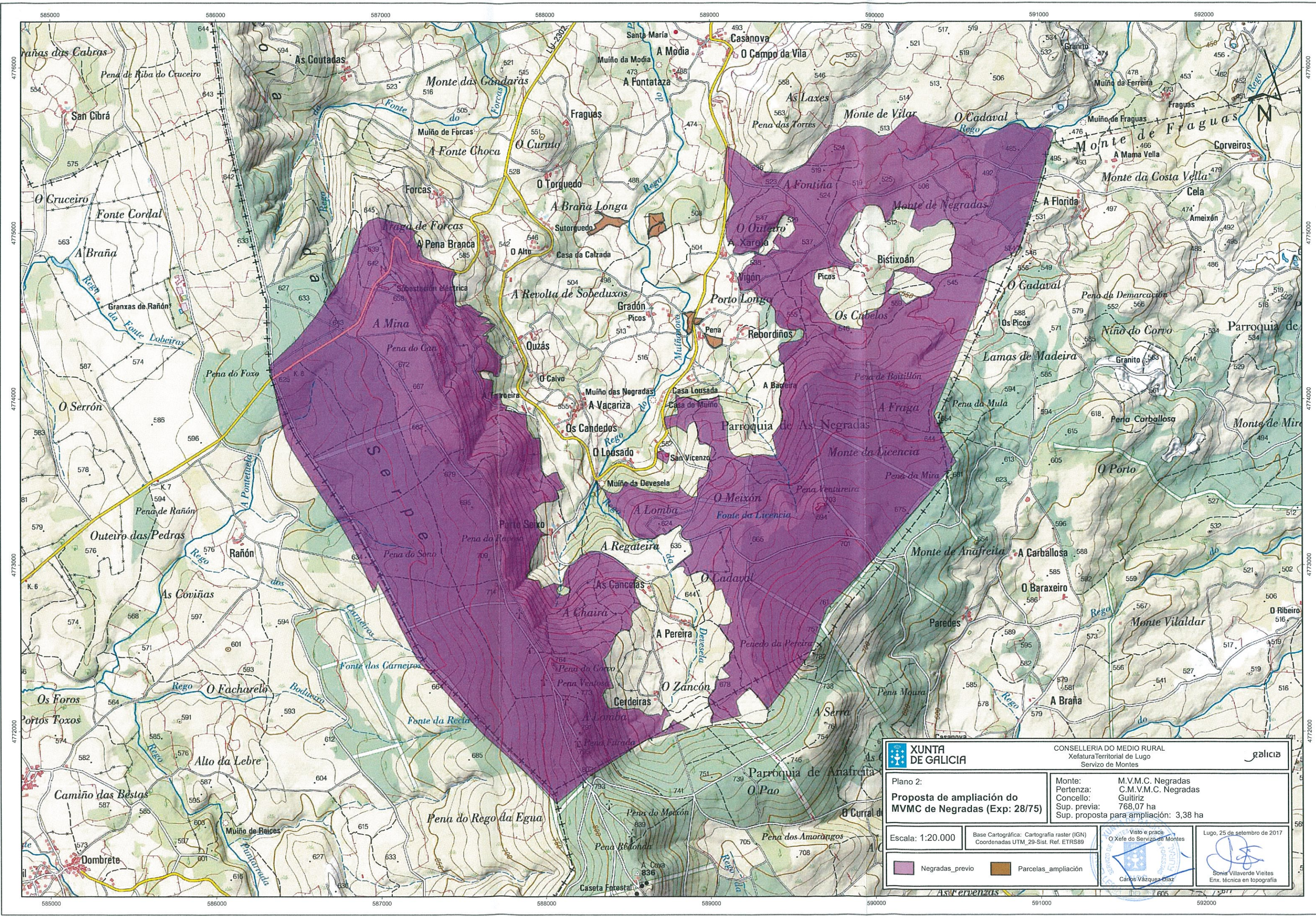

XUNTA DE GALICIA		CONSELLERÍA DO MEDIO RURAL Xefatura Territorial de Lugo Servizo de Montes		
Plano 2: Proposta de ampliación do MVMC de Negradas (Exp: 28/75)		Monte: M.V.M.C. Negradas Pertenza: C.M.V.M.C. Negradas Concello: Guitiriz Sup. previa: 768,07 ha Sup. proposta para ampliación: 3,38 ha	Visto e prace O Xefe do Servizo de Montes 	
Escala: 1:20.000	Base Cartográfica: Cartografía raster (IGN) Coordenadas UTM_29-Sist. Ref. ETRS89	Lugo, 25 de setembro de 2017 Sonia Villaverde Vieites Enx. técnica en topografía		