

3  
3

PROVINCIA: <b>LUGO</b>	MUNICIPIO: <b>GUITIRIZ</b>
------------------------	----------------------------

ID: 541  
- Exp: 65/75  
N: 50.000 } 47  
N: Monte: 14

### CARPETA-FICHA DEL MONTE:

" DE FIGARA "

### COMUNIDAD PROPIETARIA

VECINOS DE FIGARA (P<sup>2</sup>)

#### CLAVE DEL MONTE

PROVINCIA	MUNICIPIO	COMUNIDAD PROPIETARIA	MONTE
LU	22	14.	1

#### SUPERFICIE

HECTAREAS  
**673**

JURADO PROVINCIAL  
DE  
MONTES VECINALES  
EN MANO COMUN  
LUGO

En la ciudad de Lugo, a 7 de julio de 1975, reunido el Jurado Provincial de Montes Vecinales en Mano Común, en la Sala de Juntas del Gobierno Civil, acordó la clasificación del monte "DE FIGARA", como monte vecinal en mano común, a tenor de la siguiente resolución:

Visto en el día de la fecha el expediente de clasificación del monte "DE FIGARA", expediente n° 65/75, del ayuntamiento de Guitiriz, promovido a instancia de la Administración Forestal, y

RESULTANDO.- Que con fecha 24 de mayo de 1975, el Jurado Provincial de Montes Vecinales en Mano Común, acordó la iniciación y tramitación del expediente de clasificación del monte "DE FIGARA", designando como Instructor al Vocal D. Carlos Praga Carreira, Notario.

RESULTANDO.- Que con fecha 8 de julio de 1975, se dictó providencia por la que se dá comienzo al expediente de clasificación n° 65/75, poniendo por cabeza del mismo, copia del acuerdo del Jurado Provincial y la documentación aportada.

RESULTANDO.- Que con fecha 8 de julio de 1975, se dictó providencia acordando requerir al ayuntamiento de Guitiriz, para que aportara: a) Certificación del Registro de la Propiedad, relativa al monte "DE FIGARA", de 673, de la parroquia de Figara; b) Certificación del Inventario de Bienes Municipales, relativa al monte "DE FIGARA"; c) Certificación del Acuerdo Municipal, relativa al consorcio con el patrimonio forestal, para la repoblación del citado monte.

RESULTANDO.- Que con fecha 8 de julio de 1975, se acordó recabar de la Administración Forestal, I.C.O.N.A., certificación relativa a si el monte "DE FIGARA", del ayuntamiento de Guitiriz, figura incluido dentro del Catálogo de Utilidad Pública.

RESULTANDO.- Que con fecha 8 de julio de 1975, se dictó providencia, acordando la publicación de edicto en el B.O. de la provincia y en el ayuntamiento de Guitiriz, poniendo en conocimiento de todos los interesados la incoación del presente expediente de clasificación, a fin de que pudieran comparecer e intervenir en él, en defensa de sus derechos e intereses; Publicación que se llevó a efecto en el B.O. de la provincia n° 167, correspondiente al día 23 de julio de 1975, y en el Tablón de Anuncios del ayuntamiento de Guitiriz, según certificación del Secretario del mismo, de 14 de noviembre de 1975.

RESULTANDO.- Que con fecha 4 de agosto de 1975, se recibió certificación interesada del Instituto Nacional para la Conservación de la Naturaleza, en la que se hace constar que el monte "DE FIGARA" del ayuntamiento de Guitiriz, no figura incluido dentro del Catálogo de Utilidad Pública.

RESULTANDO.- Que en la instrucción del expediente se han cumplido los trámites y formalidades que establecen la Ley de Montes Vecinales en Mano Común, de 27 de julio de 1968 y su Reglamento de 26 de julio de 1970 así como la Ley de Procedimiento Administrativo de 17 de julio de 1958.

Vistas las citadas leyes y Reglamento y disposiciones de pertinente aplicación

CONSIDERANDO.- Que el Jurado Provincial de Montes Vecinales en Mano Común, tiene competencia y jurisdicción para conocer del expediente, el cual fué promovido por la Administración Forestal, con capacidad y legitimación para ello, habiéndose formulado la iniciación y tramitación del expediente en la forma y tiempo



Prov.*	Munic.*	Comunidad Prop.*	N. monte
LU	22	14	1

CLAVE DEL MONTE

• 3. - ESTADO FISICO

Ref.\* Índice

3.1 SITUACION. ALTITUD. ACESOS.

Estos montes de la parroquia de PIGARA están formados por cuatro parcelas independientes, separadas entre sí por las fincas particulares; ocupan los terrenos más altos del término parroquial que está situado a su vez en el extremo E. de municipio de Guitiriz, " en cuña " entre los municipios de Villalba y de Begonte.

La parcela más importante es la del E., formada por laderas y lomas que desde las fincas particulares del valle del río Ladra suben hasta el alto Pena Dos Catro Señores, en la concurrencia con los municipios de Villalba y Begonte; el terreno es regularmente accidentado, con pendientes suaves y altitudes comprendidas entre los 400 y 500 m.

Lo más importante de la zona O. son parcelas formadas por las faldas bajas de las laderas de subida a la divisoria con la parroquia de Santa Cruz de Parga; las pendientes son algo más fuertes con altitudes comprendidas entre los 450 y 683 m.

Prov. *	Munic. *	Comunidad Prop. *	N.º monte
LU	22	14	1

Rel.º Juzgado

CLAVE DEL MONTE

3.1

Los únicos accesos directos a estos montes son los caminos de carro desde los pueblos, enlazados en el centro de la parroquia con la carretera N-634, La Coruña-Ribadeo.

3.2 SUPERFICIE.

En conjunto, la de todas las parcelas que figuran en el plano de 1.2, es de 673 Has., obtenida mediante planimétrado sobre 1/25,000.

3.3 LINDEROS.

Los del término parroquial son:

- N.- Término municipal de Villalba.
- E.- Términos municipales de Villalba y Begonte.
- S.- Término municipal de Begonte.
- O.- Término y monte de la parroquia de Santa Cruz de Parga.

3.4 DESCRIPCION DEL PERIMETRO.

El perímetro de todo el término parroquial, comprendiendo las cuatro parcelas de monte, las fincas particulares y los pueblos de la parroquia, puede describirse empezando por el extremo N. en el alto de la Casa o El Mirador, donde concurren

Prov.*	Munic.*	Constantial Prop.*	N. monte
LU	22	14	1

Ref. Índice

CLAVE DEL MONTE

3.4

con este término el de la parroquia de Santa Cruz de Parga y el municipio de Villalba. Dividiendo con este último sigue la mojonera en dirección resultante O.+E. por Ponte da Guca, Arroyo de Porto Petelas, Pena Doaño, Fonte da Uz, Pontenoba hasta llegar a Pena dos Catro Señores, donde ya entra en municipio de Begonte. Dividiendo con este último sigue la mojonera en dirección resultante E.-O., cruzando el río Ladra y subiendo por el Arroyo Pequeño del Carmen hasta llegar a Pico de Monte Redondo. Aquí concurren con esta parroquia de Pígara, a demás del citado municipio de Begonte, las parroquias de Roca y de Santa Cruz de Parga; con esta última sigue en dirección S.N. faldeando hasta Curro Cazon y subiendo hacia el N. por una loma hasta el alto de la Casa o El Mirador donde se comenzó.

3.5 OBSERVACION SOBRE EL LIMITE CON FINCAS PARTICULARES.

El límite de estos montes con fincas particulares no puede ser muy preciso si se tiene en cuenta que éstas han invadido zonas de monte que han sido parceladas. Se ha llegado con los límites de éste hasta donde existe seguridad o duda razonable de que pueda pertenecer al monte de referen-

Prov *	Munic *	Comunidad Prop. *	N.º monte
LU	22	14	1

Rel. Justice

CLAVE DEL MONTE

3.5

cia.

Si estos montes fueran calificados como vecinales en mano común, sería necesario un dealinde parcial en tal colindancia con particulares, siguiendo los mismos criterios de tal calificación.

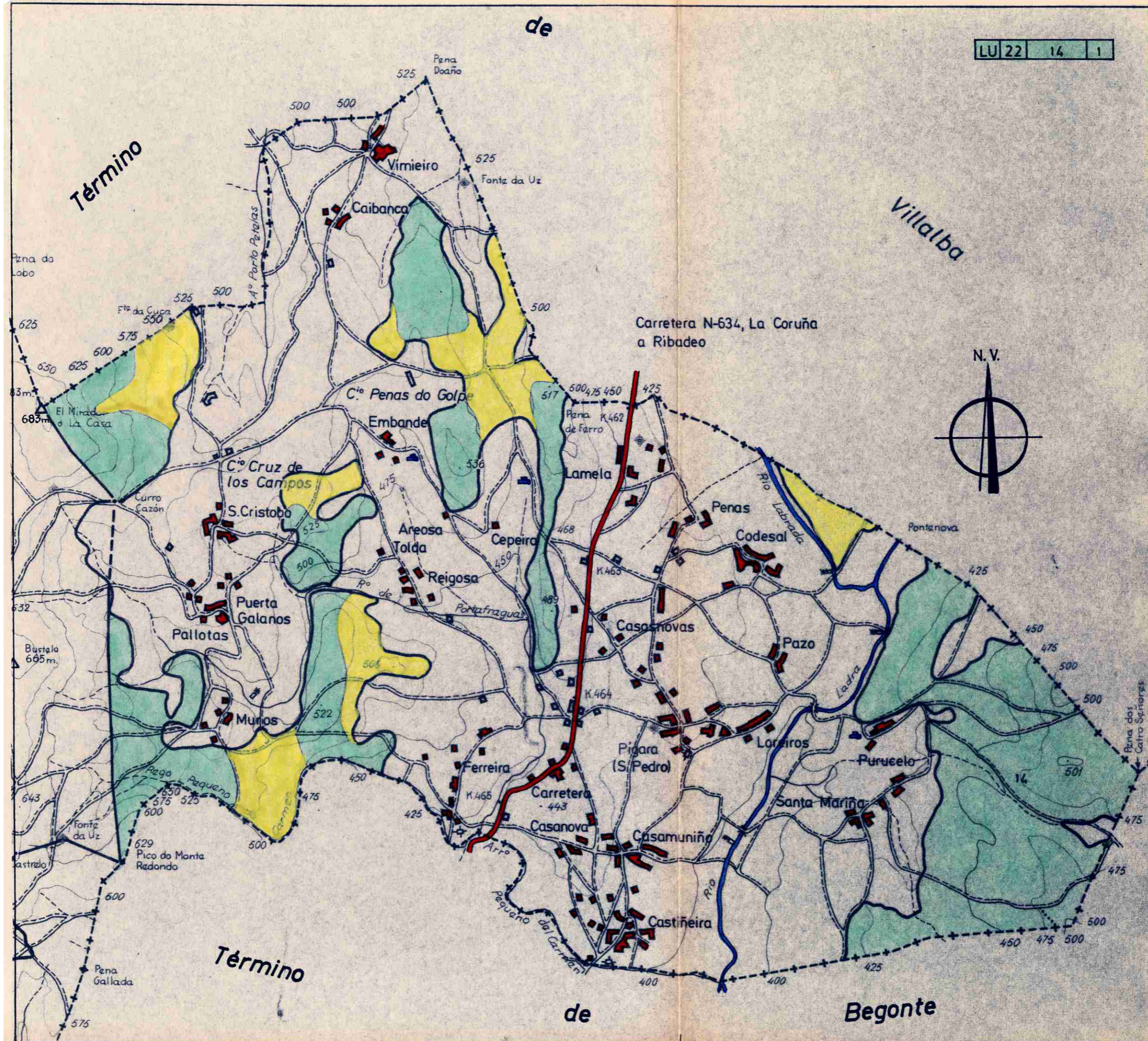



XUNTA DE GALICIA

DELEGACIÓN TERRITORIAL  
DE LUGO

Xefatura Territorial da Consellería do  
Medio Rural e do Mar

Ronda da Muralla, 70  
LUGO

galicia

**DONA LUCÍA BELVER QUIROGA, SECRETARIA DO XURADO PROVINCIAL DE MONTES VECIÑAIS EN MAN COMÚN,**

**CERTIFICA:**

Que na sesión celebrada polo Xurado Provincial coa data do once de xuño de dous mil doce, figura o acordo seguinte:

**<< 4. Varios:**

- b) Monte **DE PIGARA** (expediente 65/75), pertencente aos veciños da parroquia de **PIGARA**, no termo municipal de **GUITIRIZ**, e clasificado como veciñal en man común por resolución do Xurado Provincial con data 7 de xullo de 1976. Con data 5 de decembro de 2011 ten entrada copia autenticada de sentenza firme ditada polo Xulgado de 1ª Instancia e Instrucción nº 1 de Vilalba, con data 31 de maio de 2011, recaída no Xuízo Ordinario 259/08-M, na que, aceptando a demanda interposta, declárase: << (...) que las fincas descritas en los hechos primero a vigésimo octavo de la demanda son propiedad de los demandantes y comunidades en cuyo beneficio se acciona >>. Dado traslado da documentación ao Servizo de Montes, con data 26 de decembro de 2011, recíbese nota interior, na que se especifica que, o monte **DE PIGARA**, queda cunha superficie de 622 hectáreas, 30 áreas e 95 centiáreas. Xúntase plano de situación dos predios a excluír, con respecto ao monte veciñal. Examinada a devandita sentenza, o Xurado, por unanimidade, **ACORDA**, dar cumprimento ao establecido na mesma, procedendo ás correccións oportunas, coa incorporación do plano referido ao expediente de clasificación.

(...) >>

E para que conste, para a súa remisión a **Mª Isabel Goiriz Arias**, e sen prexuízo da ulterior aprobación da **ACTA** da sesión á que se fai referencia, expido a presente co V. e Pr. do Sr. Xefe Territorial da Consellería do Medio Rural, Presidente do Xurado, en Lugo, a catorce de xuño de dous mil doce.





Vº e Pr.

**O XEFE TERRITORIAL  
PRESIDENTE DO XURADO,**

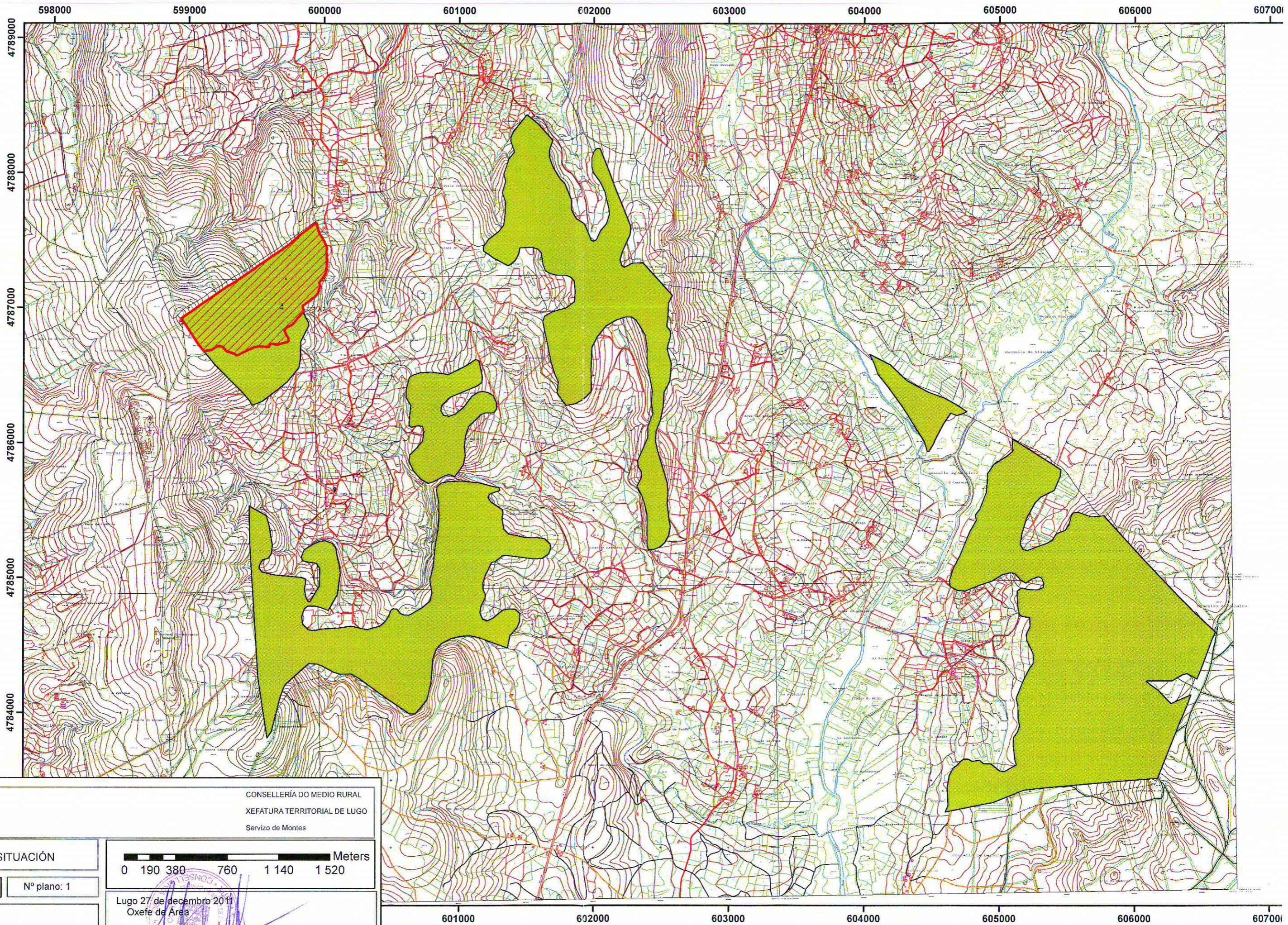
José Ramón Losada Fernández.

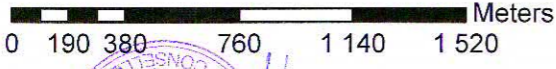



 <b>XUNTA DE GALICIA</b>	CONSELLERÍA DO MEDIO RURAL XEFATURA TERRITORIAL DE LUGO Servizo de Montes
PLANO DE SITUACIÓN	 Meters
Escala :1:25000	Nº plano: 1
 Parcelas excluídas por sentenza	Lugo 27 de decembro 2011 Oxefe de Área  Fernando Rengifo Méndez-Núñez
 MVMC de Pigara (Exp. 65/75)	



Lucía Belver Quiroga, secretaria do Xurado Provincial de Montes Veciñais en Man Común de Lugo,

CERTIFICO:

Que na sesión celebrada polo xurado provincial o día **10 de xuño de 2020**, figura o seguinte acordo:

Monte DE SANTA CRUZ (expediente 29/75), pertencente aos veciños da parroquia de SANTA CRUZ DE PARGA, monte DE ROCA (expediente 66/75), pertencente aos veciños da parroquia de ROCA e monte DE PÍGARA (expediente 65/75), pertencente aos veciños da parroquia de PÍGARA, todos no termo municipal de GUITIRIZ. O 03.02.2020 e o 04.02.2020, teñen entrada dous escritos achegando os acordos de deslindamento por avinza practicado entre a comunidade de Roca e Santa Cruz e entre Roca e Pígara, respectivamente, en canto ás liñas divisorias que separan os montes, aprobados mediante actos conciliatorios celebrados perante o Xulgado de Paz de Guitiriz; achegan acta do deslindamento, planos topográficos, actas de conciliación levantadas no Xulgado e certificacións de aprobación por parte das comunidades implicadas. Dado traslado dos devanditos deslindamentos ao Servizo de Montes, o 27.02.2020 emite un informe (núm. 2020/5), no que se especifican as modificacións de superficie que se producen como consecuencia das avinzas, nos termos que se describen no dito informe. O monte DE ROCA queda cunha superficie de 212,4 hectáreas (tendo en conta a revisión do esbozo e a avinza con Baamonde), o monte DE SANTA CRUZ cunha superficie de 856,8 hectáreas e o monte DE PÍGARA, cunha superficie de 628 hectáreas. Examinada a documentación presentada, o Xurado, por unanimidade, acorda aprobar o deslindamento por avinza practicado, e proceder ás oportunas modificacións nos expedientes respectivos.

Para que conste, expido este certificado co visto e praxe da xefa territorial da Consellería do Medio Rural, presidenta do xurado.



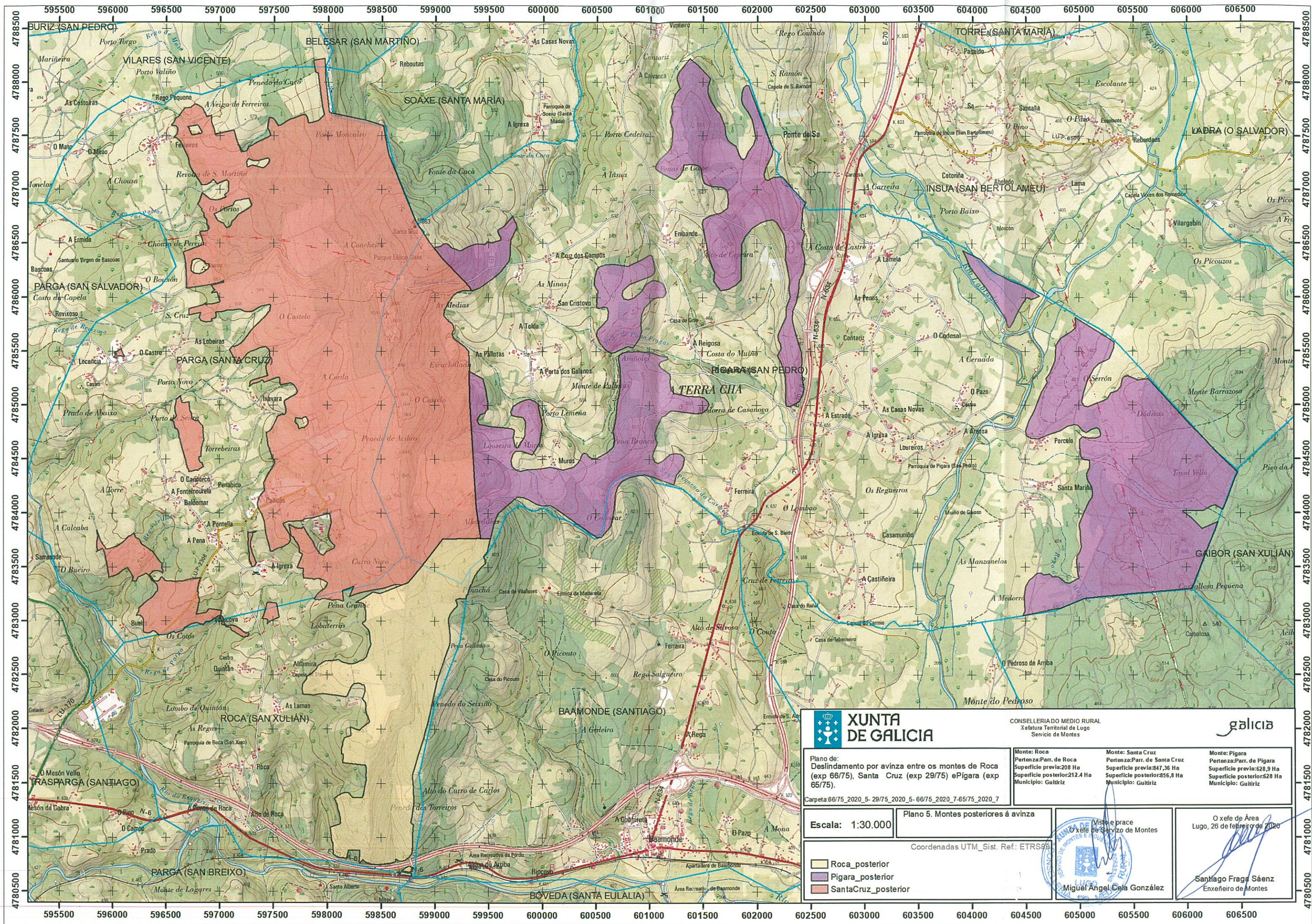

CONSELLERÍA DO MEDIO RURAL  
Xefatura Teritorial de Lugo  
Servizo de Montes



Plano de:  
Deslindamento por avinza entre os montes de Roca  
(exp 66/75), Santa Cruz (exp 29/75) e Pigara (exp  
65/75).

Monte: Roca  
Pertenza: Parr. de Roca  
Superficie previa: 208 Ha  
Superficie posterior: 212,4 Ha  
Municipio: Guitiriz

Monte: Santa Cruz  
Pertenza: Parr. de Santa Cruz  
Superficie previa: 247,36 Ha  
Superficie posterior: 256,8 Ha  
Municipio: Guitiriz

Monte: Pigara  
Pertenza: Parr. de Pigara  
Superficie previa: 628,9 Ha  
Superficie posterior: 628 Ha  
Municipio: Guitiriz

Carta: 66/75\_2020\_5-29/75\_2020\_5-66/75\_2020\_7-65/75\_2020\_7

Escala: 1:30.000

Plano 5. Montes posteriores á avinza

- Roca\_posterior
- Pigara\_posterior
- SantaCruz\_posterior

Coordenadas UTM\_Sist. Ref.: ETRS89



O xefe de Área  
Lugo, 26 de febreiro de 2020

Santiago Fraga Sáenz  
Enxeñeiro de Montes

Lucía Belver Quiroga, secretaria do Xurado Provincial de Montes Veciñais en Man Común de Lugo,

CERTIFICO:

Que na sesión celebrada polo xurado provincial o día **14 de xuño de 2023**, figura o seguinte acordo:

MVMC **Os Boedos** (exp. 8/77), pertencente aos veciños da parroquia de Illán, no concello de **Begonte**; e MVMC **Pígara** (exp. 65/75), pertencente aos veciños da parroquia de Pígara, no concello de **Guitiriz**.

O 26.9.2022 foi presentada unha solicitude relativa ao acordo de deslindamento levado a cabo por avinza entre as citadas comunidades, en canto á liña divisoria que separa os seus montes veciñais. Aportan acta de deslindamento, planos topográficos, acta de conciliación ante o Xulgado de Paz de Guitiriz e certificacións de aprobación por parte das comunidades implicadas.

O 23.3.2023, o Servizo de Montes emitiu un informe (**2022\_132**) no que se recollen as modificacións que se producen como consecuencia do deslindamento acordado e se especifican as seguintes superficies resultantes:

- MVMC **Os Boedos**: 297,08 hectáreas
- MVMC **Pígara**: 626,03 hectáreas

Examinada a documentación presentada, o xurado, por unanimidade, ACORDA aprobar o deslindamento practicado e proceder ás oportunas modificacións nos respectivos expedientes.

Para que conste, expido este certificado co visto e praxe da presidenta do xurado.

Lugo, data da sinatura electrónica

A secretaria do xurado  
Lucía Belver Quiroga

Visto e praxe  
A presidenta do xurado  
M<sup>a</sup> Olga Iglesias Fontal



Ainado por: GONZALEZ FERNANDEZ, MANUEL  
 Cargo: Xefe Servizo  
 Data e hora: 26/03/2023 08:43:52  
 Motivo: Visto e prace

Ainado por: VILLAVERDE VIEITES, SONIA  
 Cargo: Xefe Sección Topografía  
 Data e hora: 23/03/2023 12:50:04

CVE: ifcVz3wRTJ7  
 Verificación: https://sede.xunta.gal/cve

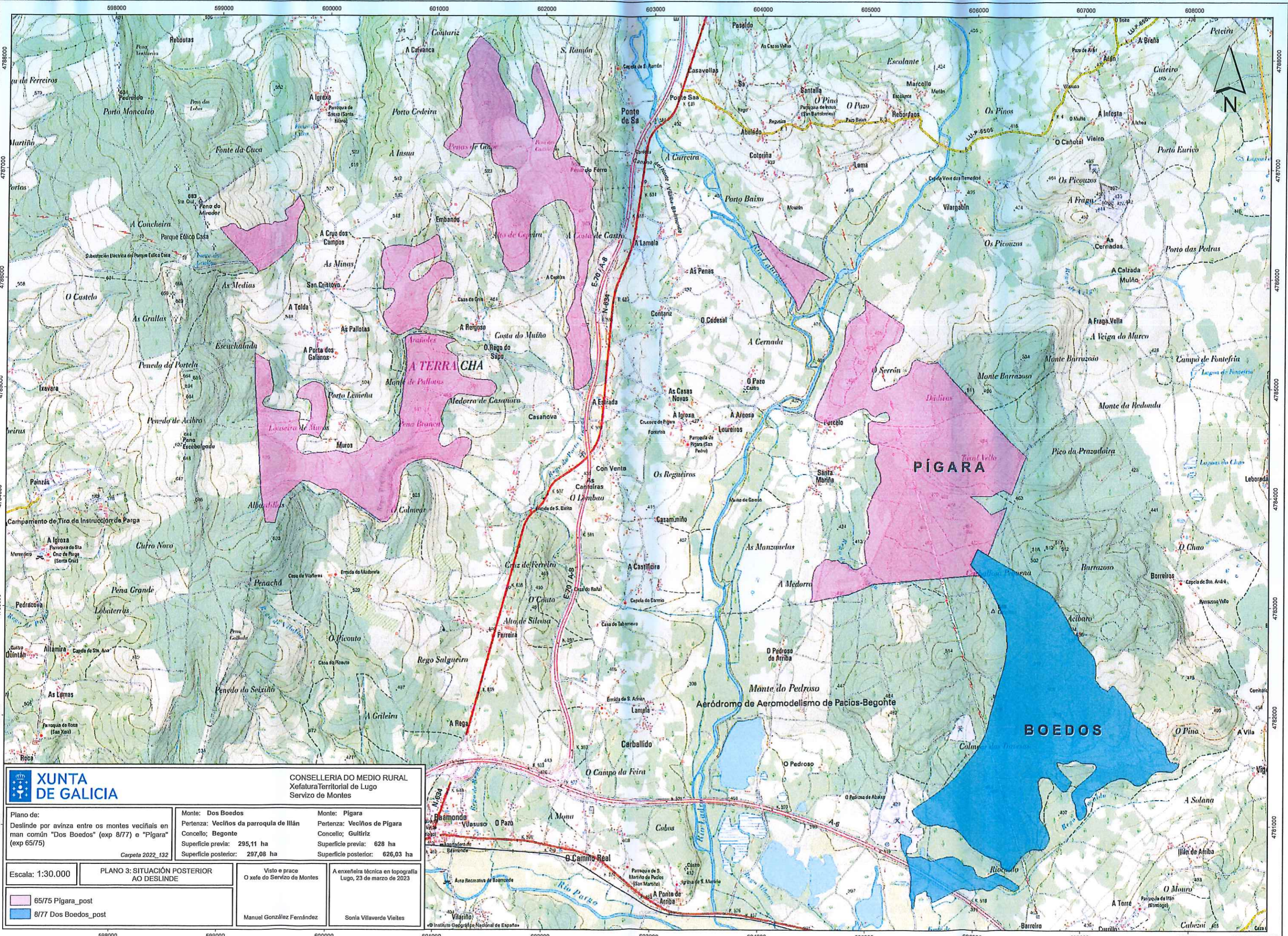

<b>XUNTA DE GALICIA</b>		CONSELLERÍA DO MEDIO RURAL Xefatura Territorial de Lugo Servizo de Montes	
Plano de: Deslinde por avinza entre os montes veciñais en man común "Dos Boedos" (exp 8/77) e "Pígara" (exp 65/75)	Monte: Dos Boedos Partenza: Veciños da parroquia de Illán Concello; Begonte Superficie previa: 295,11 ha Superficie posterior: 297,08 ha	Monte: Pígara Partenza: Veciños de Pígara Concello; Gultiriz Superficie previa: 628 ha Superficie posterior: 626,03 ha	Carpeta 2022_132
Escala: 1:30.000	PLANO 3: SITUACIÓN POSTERIOR AO DESLINDE	Visto e prace O xefe do Servizo de Montes	A enxeñeira técnica en topografía Lugo, 23 de marzo de 2023
65/75 Pígara_post 8/77 Dos Boedos_post	Manuel González Fernández	Sonia Villaverde Vieites	

Lucía Belver Quiroga, secretaria do Xurado Provincial de Montes Veciñais en Man Común de Lugo,

CERTIFICO:

Que na sesión celebrada polo xurado provincial o día **9 de outubro de 2023**, figura o seguinte acordo:

MVMC **Barrazoso e Fontefría** (exp. 7/77), pertencente aos veciños da parroquia de Gaibor, concello de Begonte; e MVMC **Pígara** (exp. 65/75), pertencente aos veciños da parroquia de Pígara, concello de Guitiriz.

O 28.9.2022 foi presentada unha solicitude relativa ao acordo de deslindamento levado a cabo por avinza entre as citadas comunidades, en canto á liña divisoria que separa os seus montes veciñais. Aportan acta de deslindamento, planos topográficos, acta de conciliación e certificacións de aprobación por parte das comunidades implicadas.

O 18.9.2023, o Servizo de Montes emitiu un informe (**2022\_166**) no que se recollen as modificacións que se producen como consecuencia do deslindamento acordado e se especifican as seguintes superficies resultantes:

- MVMC **Barrazoso e Fontefría**: 522 hectáreas
- MVMC **Pígara**: 620 hectáreas

Examinada a documentación presentada, o xurado, por unanimidade, ACORDA aprobar o deslindamento practicado e proceder ás oportunas modificacións nos respectivos expedientes.

Para que conste, expido este certificado co visto e praxe da presidenta do xurado.  
Lugo, data da sinatura electrónica

A secretaria do xurado  
Lucía Belver Quiroga

Visto e praxe  
A presidenta do xurado  
M<sup>a</sup> Olga Iglesias Fontal





Lucía Belver Quiroga, secretaria do Xurado Provincial de Montes Veciñais en Man Común de Lugo,

CERTIFICO:

Que na sesión celebrada polo xurado provincial o día **4.6.2024**, figura o seguinte acordo:

MVMC **Pígara** (exp. 65/75), pertencente aos veciños da parroquia de Pígara; e MVMC **Santa Cruz** (exp. 29/75-6/2015), pertencente aos veciños da parroquia de Santa Cruz. Ambos no concello de **Guitiriz**.

O 21.3.2024 tivo entrada unha solicitude relativa ao acordo de deslindamento levado a cabo por avinza entre as anteditas comunidades, en canto á liña divisoria que separa os seus montes veciñais. Tras serlles requirido, o 12.4.2024 a solicitude foi emendada. Entre a documentación aportada consta a acta de deslindamento, planos topográficos, acta de conciliación e certificacións de aprobación por parte das comunidades implicadas.

O 6.5.2024, o Servizo de Montes emite un informe (nº **2024\_13**) no que se recollen as modificacións que se producen como consecuencia do deslindamento acordado e se especifican as seguintes superficies resultantes:

- MVMC **Pígara**: 651,96 hectáreas.
- MVMC **Santa Cruz**: 826,84 hectáreas

Examinada a documentación presentada, o xurado, por unanimidade, ACORDA aprobar o deslindamento practicado e proceder ás oportunas modificacións nos respectivos expedientes.

Para que conste, expido este certificado co visto e praxe da presidenta do xurado.

Lugo, data da sinatura electrónica

A secretaria do xurado  
Lucía Belver Quiroga

Visto e praxe  
A presidenta do xurado  
M<sup>a</sup> Olga Iglesias Fontal



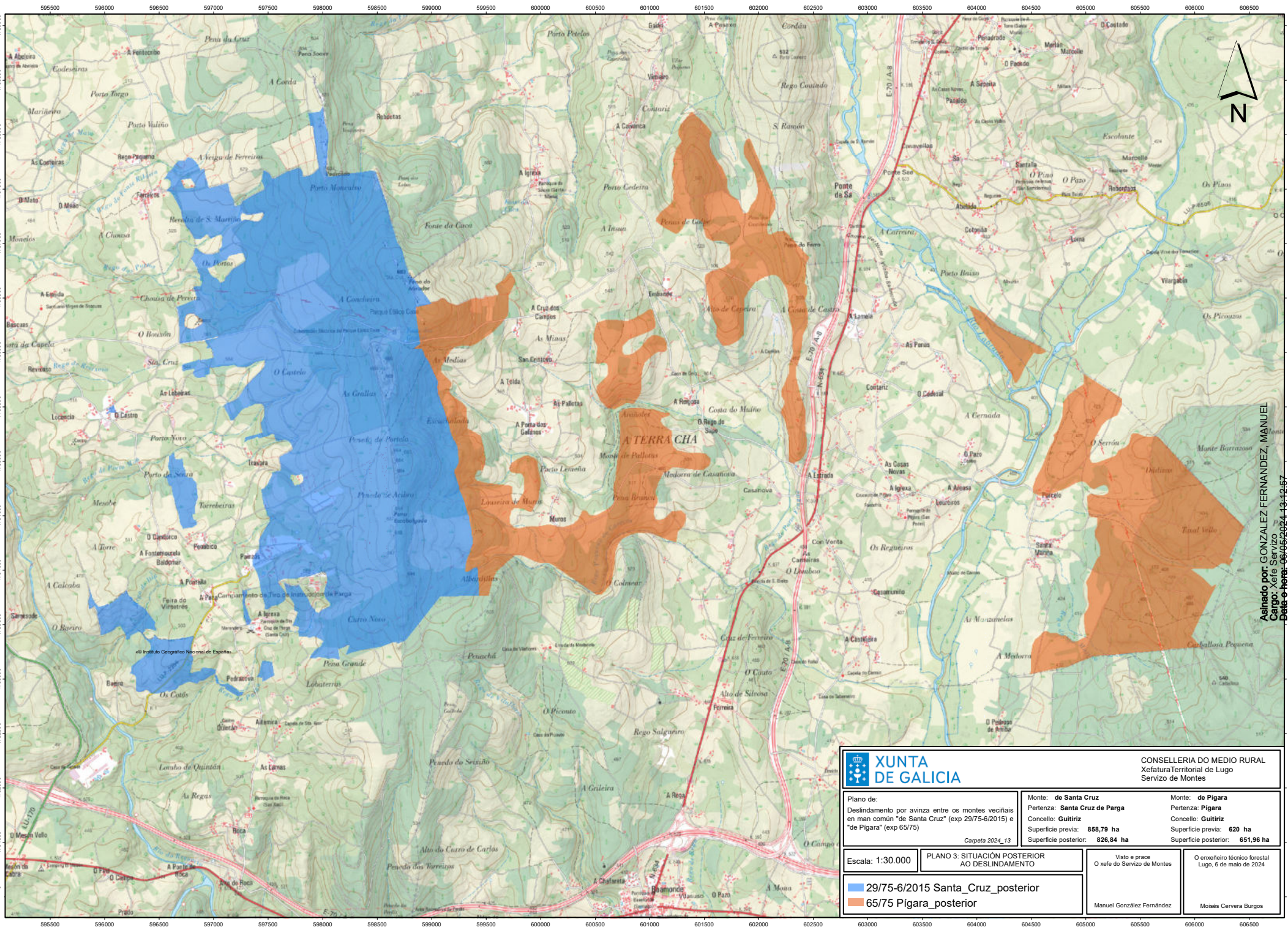

		CONSELLERÍA DO MEDIO RURAL Xefatura Territorial de Lugo Servizo de Montes	
Plano de: Deslindamento por avinza entre os montes veciñais en man común "de Santa Cruz" (exp 29/75-6/2015) e "de Pigara" (exp 65/75)		Monte: <b>de Santa Cruz</b> Pertenza: <b>Santa Cruz de Parga</b> Concello: <b>Guitiriz</b> Superficie previa: <b>858,79 ha</b> Superficie posterior: <b>826,84 ha</b>	Monte: <b>de Pigara</b> Pertenza: <b>Pigara</b> Concello: <b>Guitiriz</b> Superficie previa: <b>620 ha</b> Superficie posterior: <b>651,96 ha</b>
Escala: 1:30.000		PLANO 3: SITUACIÓN POSTERIOR AO DESLINDAMENTO	
29/75-6/2015 Santa_Cruz_posterior		Visto e prace O xefe do Servizo de Montes	
65/75 Pigara_posterior		O enxeñeiro técnico forestal Lugo, 6 de maio de 2024	
		Manuel González Fernández	
		Moisés Cervera Burgos	

Lucía Belver Quiroga, secretaria do Xurado Provincial de Montes Veciñais en Man Común de Lugo,

CERTIFICO:

Que na sesión celebrada polo xurado provincial o día **4.6.2024**, figura o seguinte acordo:

MVMC **Pígara** (exp. 65/75), pertencente aos veciños da parroquia de Pígara (**Guitiriz**); e MVMC **Carballosa, Monte Redondo e Campo de Vilaflores, Costa de Rañal, Cobas e Ribeiras** (exp. 9/77-11/2017), pertencente aos veciños da parroquia de Pacios (**Begonte**)

O 6.2.2023 tivo entrada unha solicitude relativa ao acordo de deslindamento levado a cabo por avinza entre as anteditas comunidades, en canto á liña divisoria que separa os seus montes veciñais. Aportan acta de deslindamento, planos topográficos, acta de conciliación e certificacións de aprobación por parte das comunidades implicadas.

O 6.5.2024, o Servizo de Montes emite un informe (nº **2023\_4**) no que se recollen as modificacións que se producen como consecuencia do deslindamento acordado e se especifican as seguintes superficies resultantes:

- MVMC **Pígara**: 648,40 hectáreas. Esta modificación ten en conta o deslindamento con Santa Cruz (nº 2024\_13)
- MVMC **Carballosa, Monte Redondo e Campo de Vilaflores, Costa de Rañal, Cobas e Ribeiras** : 544,95 hectáreas

Examinada a documentación presentada, o xurado, por unanimidade, ACORDA aprobar o deslindamento practicado e proceder ás oportunas modificacións nos respectivos expedientes.

Para que conste, expido este certificado co visto e praxe da presidenta do xurado.

Lugo, data da sinatura electrónica

A secretaria do xurado  
Lucía Belver Quiroga

Visto e praxe  
A presidenta do xurado  
M<sup>a</sup> Olga Iglesias Fontal



Lucía Belver Quiroga, secretaria do Xurado Provincial de Montes Veciñais en Man Común de Lugo,

CERTIFICO:

Que na sesión celebrada polo xurado provincial o día **30.10.2024**, figura o seguinte acordo:

MVMC **Pígara** (exp. 65/75), pertencente aos veciños da parroquia de Pígara (**Guitiriz**); e MVMC **Carballosa, Monte Redondo e Campo de Vilaflores, Costa de Rañal, Cobas e Ribeiras** (exp. 9/77-11/2017), pertencente aos veciños da parroquia de Pacios (**Begonte**)

Na sesión do 4.6.2024, o xurado aprobou o deslindamento entre os citados montes, por acordo entre as comunidades propietarias, de conformidade co procedemento regulado no artigo 53 da Lei 7/2012, de montes de Galicia.

Posteriormente, o 4.8.2024, o Servizo de Montes elaborou un novo informe (nº 2023\_4) no que se recolle a corrección dun erro, detectado na cartografía resultante de ambos montes. Coa nova cartografía, as superficies resultantes teñen os seguintes valores:

- MVMC **Pígara**: 647,35 ha
- MVMC **Carballosa, Monte Redondo e Campo de Vilaflores, Costa de Rañal, Cobas e Ribeiras**: 546,67 ha

De acordo co disposto no artigo 109.2 da Lei 39/2015, do 1 de outubro, as Administracións Pública poderán rectificar, en calquera momento, de oficio ou a instancia dos interesados, os erros materiais, de feito ou aritméticos existentes nos seus actos.

Visto o anterior, o xurado, por unanimidade, ACORDA rectificar o erro constatado e realizar a corrección sinalada, consonte o informe do Servizo de Montes.

Para que conste, para a súa remisión á **parte interesada**, e sen prexuízo da ulterior aprobación da acta da sesión á que se fai referencia, expido este certificado co visto e praxe da presidenta do xurado.

Lugo, data da sinatura electrónica

A secretaria do xurado  
Lucía Belver Quiroga

Visto e praxe  
A presidenta do xurado  
Mª Olga Iglesias Fontal



Asinado por: GONZALEZ FERNANDEZ, MANUEL  
Cargo: Xefe Servizo  
Data e hora: 18/07/2024 08:13:53

Asinado por: CERVERA BURGOS, MOISES  
Cargo: Dto.Forestal X  
Data e hora: 17/07/2024 10:39:18

CVE: huDHQopl1em7  
Verificación: https://sede.xunta.gal/cve

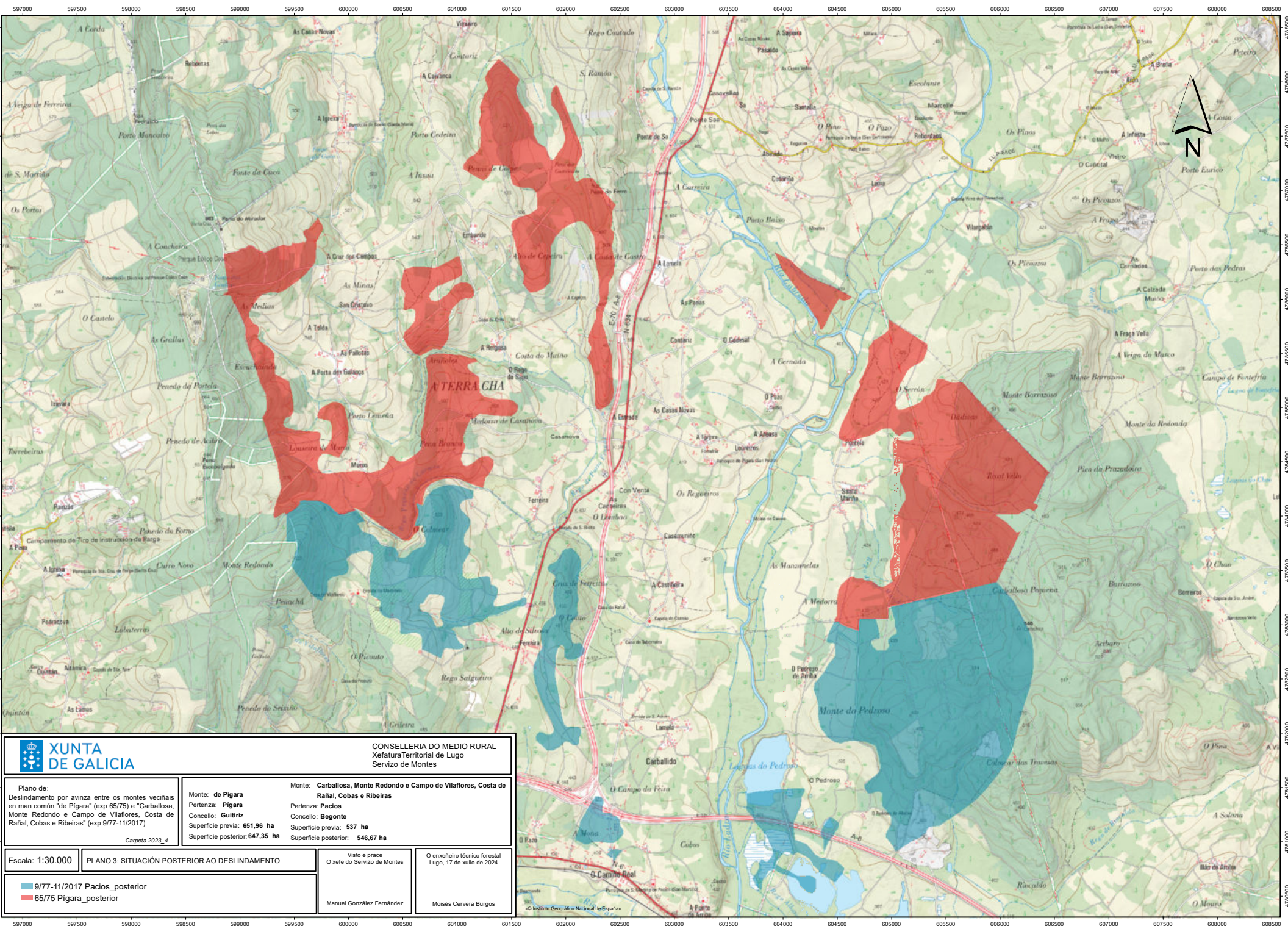

		CONSELLERÍA DO MEDIO RURAL Xefatura Territorial de Lugo Servizo de Montes	
Plano de: Deslindamento por avinza entre os montes veciñais en man común "de Pigara" (exp 65/75) e "Carballosa, Monte Redondo e Campo de Vilafloras, Costa de Rañal, Cobas e Ribeiras" (exp 9/77-11/2017)		Monte: <b>de Pigara</b> Pertenza: <b>Pigara</b> Concello: <b>Guitiriz</b> Superficie previa: <b>651,96</b> ha Superficie posterior: <b>647,35</b> ha	Monte: <b>Carballosa, Monte Redondo e Campo de Vilafloras, Costa de Rañal, Cobas e Ribeiras</b> Pertenza: <b>Pacios</b> Concello: <b>Begonte</b> Superficie previa: <b>537</b> ha Superficie posterior: <b>546,67</b> ha
Escala: 1:30.000	PLANO 3: SITUACIÓN POSTERIOR AO DESLINDAMENTO	Visto e prace O xefe do Servizo de Montes	O enxeñeiro técnico forestal Lugo, 17 de xullo de 2024
		Manuel González Fernández	Moisés Cervera Burgos



Lucía Belver Quiroga, secretaria do Xurado Provincial de Montes Veciñais en Man Común de Lugo,

**CERTIFICO:**

Que na sesión celebrada polo xurado provincial o día **30.10.2024**, figura o seguinte acordo:

Como consecuencia da entrada en vigor da Lei 7/2012 de montes de Galicia, e coa finalidade de levar a cabo o establecido na Disposición transitoria décimo terceira, con respecto á revisión de esbozos de montes veciñais en man común, o xurado, na reunión celebrada o 17.09.2012, acordou solicitar do Servizo de Montes a realización de propostas de revisión e elaboración de cartografías actualizadas dos montes veciñais da provincia susceptibles de tal adecuación.

MVMC **Pígara** (exp. 65/75), pertencente aos veciños da parroquia de Pígara, concello de **Guitiriz**.

O 26.9.2022 tivo entrada unha solicitude da comunidade de Pígara para que se proceda á revisión do esbozo do seu monte veciñal conforme á proposta que achegan. Procedemento con número de expediente **2022\_129**.

O 8.4.2024 foron presentadas alegacións por María M. Ferreiro López, nas que expón ser titular da parcela catastral 188 do polígono 177 de Guitiriz e que así está inscrita no Rexistro da Propiedade de Vilalba.

O 5.8.2024, o Servizo de Montes elaborou un informe no que se recolle a definición do esbozo revisado, con indicación de que non se contempla o encravado solicitado pola comunidade ao non estar considerado na clasificación do monte. En canto á parcela alegada por María M. Ferreiro, compróbase que queda fóra do esbozo proposto. De acordo coa cartografía resultante, a superficie do monte de **Pígara** pasa a ser de **681,71 hectáreas**.

Esta revisión de esbozo ten en conta a corrección de erro detectado na cartografía resultante do deslindamento co monte da comunidade de Pacios.

Examinada a devandita proposta, o xurado, por unanimidade, ACORDA aceptala e proceder á incorporación do novo esbozo ao expediente.

Para que conste, para a súa remisión á **parte interesada**, e sen prexuízo da ulterior aprobación da acta da sesión á que se fai referencia, expido este certificado co visto e praxe da presidenta do xurado.

Lugo, data da sinatura electrónica

A secretaria do xurado  
Lucía Belver Quiroga

Visto e praxe  
A presidenta do xurado  
M<sup>a</sup> Olga Iglesias Fontal

CONSELLERÍA DO MEDIO RURAL  
DEPARTAMENTO TERRITORIAL DE LUGO  
XURADO PROVINCIAL DE CLASIFICACIÓN DE MVMC  
Ronda Muralla, 70  
27071 Lugo  
T. 982 889 256



Asinado por: GONZALEZ FERNANDEZ, MANUEL  
Cargo: Xefe Servizo  
Data e hora: 12/09/2024 13:28:16

Asinado por: CERVERA BURGOS, MOISES  
Cargo: Dto. Forestal X  
Data e hora: 12/09/2024 12:07:16

CVE: R7b5UfGh5  
Verificador: https://sede.xunta.gal/cve

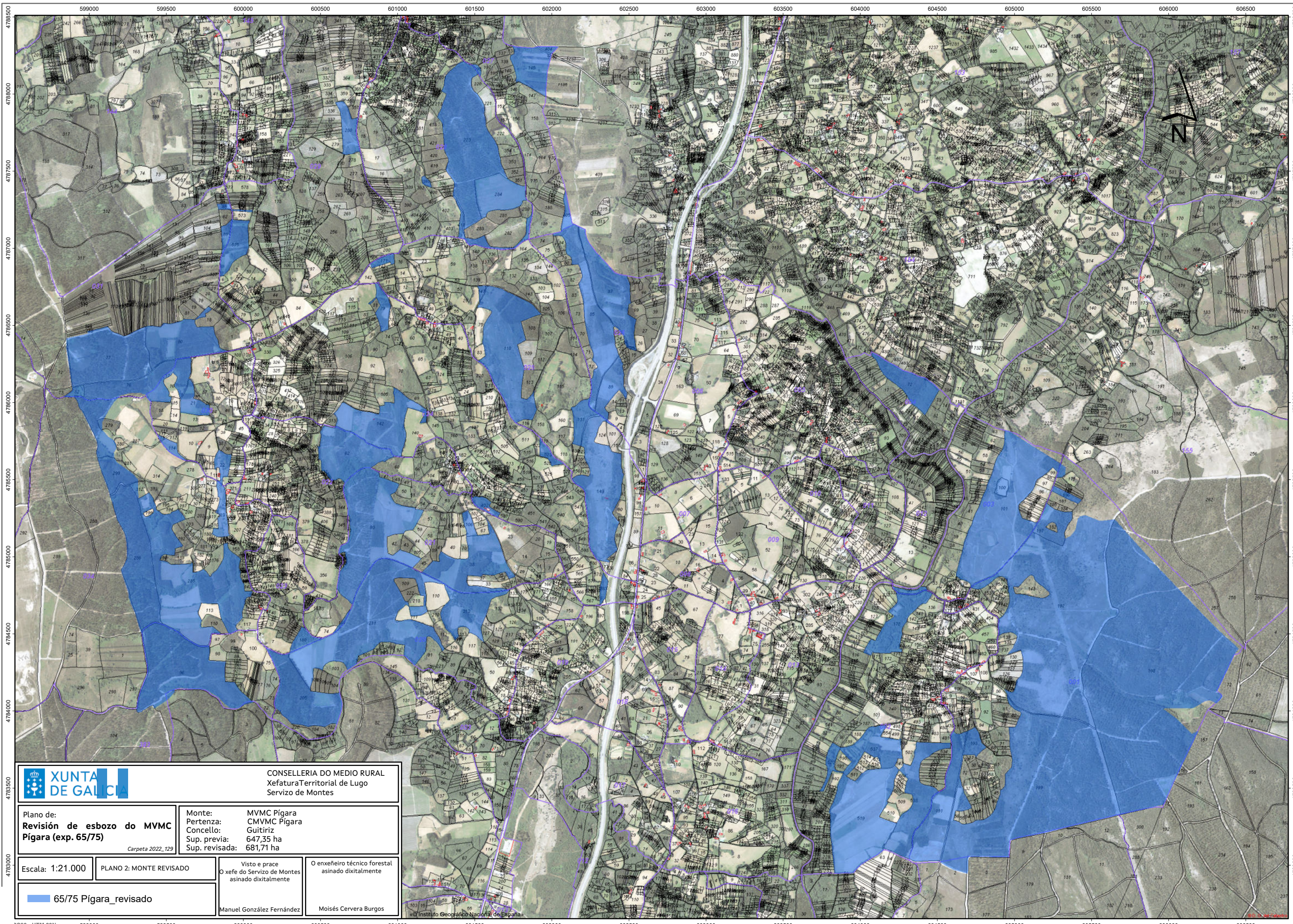

		CONSELLERÍA DO MEDIO RURAL Xefatura Territorial de Lugo Servizo de Montes	
Plano de: <b>Revisión de esbozo do MVMC Pígaras (exp. 65/75)</b> <i>Carpeta 2022_129</i>		Monte: MVMC Pígaras Pertenza: CMVMC Pígaras Concello: Guitiriz Sup. previa: 647,35 ha Sup. revisada: 681,71 ha	
Escala: 1:21.000	PLANO 2: MONTE REVISADO	Visto e prace O xefe do Servizo de Montes asinado dixitalmente	O enxeñeiro técnico forestal asinado dixitalmente
		Manuel González Fernández	Moisés Cervera Burgos



Lucía Belver Quiroga, secretaria do Xurado Provincial de Montes Veciñais en Man Común de Lugo,

CERTIFICO:

Que na sesión celebrada polo xurado provincial o día **26.11.2025**, figura o seguinte acordo:

Como consecuencia da entrada en vigor da Lei 7/2012, do 28 de xuño, de montes de Galicia e coa finalidade de levar a cabo o establecido na súa Disposición transitoria décimo terceira, con respecto á revisión de esbozos de montes veciñais en man común, o xurado, na reunión celebrada o 17.09.2012, acordou solicitar do Servizo de Montes a realización de propostas de revisión e elaboración de cartografías actualizadas dos montes veciñais da provincia susceptibles de tal adecuación.

**MVMC Pígara**, pertencente aos veciños de Pígara, concello de **Guitiriz**. Expediente Guitiriz/65\_75.

O 07.04.2025 tivo entrada unha solicitude da comunidade de Pígara para que se proceda á revisión de esbozo do seu monte veciñal conforme a proposta que achegan. Procedemento con número de expediente **2025\_16RE**.

O día 18.06.2025 dita proposta foi emendada tras considerarse as alegacións presentadas polo concello de Guitiriz. Porén, na nova proposta de revisión de esbozo do MVMC Pígara, presentada o día 18.06.2025, exclúense os camiños públicos de titularidade municipal.

O día 01.07.2025, o Servizo de Montes elaborou unha proposta, na que se recolle a definición do novo esbozo revisado. De acordo, coa cartografía resultante, a superficie do monte de Pígara pasa a ser de **693,53 hectáreas**.

Examinada a devandita proposta, o xurado, por unanimidade, ACORDA aceptala e proceder á incorporación do novo esbozo ao expediente.

Para que conste, para a súa remisión á **parte interesada**, e sen prexuízo da ulterior aprobación da acta da sesión á que se fai referencia, expido este certificado co visto e prace da presidenta do xurado.

Lugo, data da sinatura electrónica

A secretaria do xurado  
Lucía Belver Quiroga

Visto e prace  
A presidenta do xurado  
M<sup>a</sup> Olga Iglesias Fontal



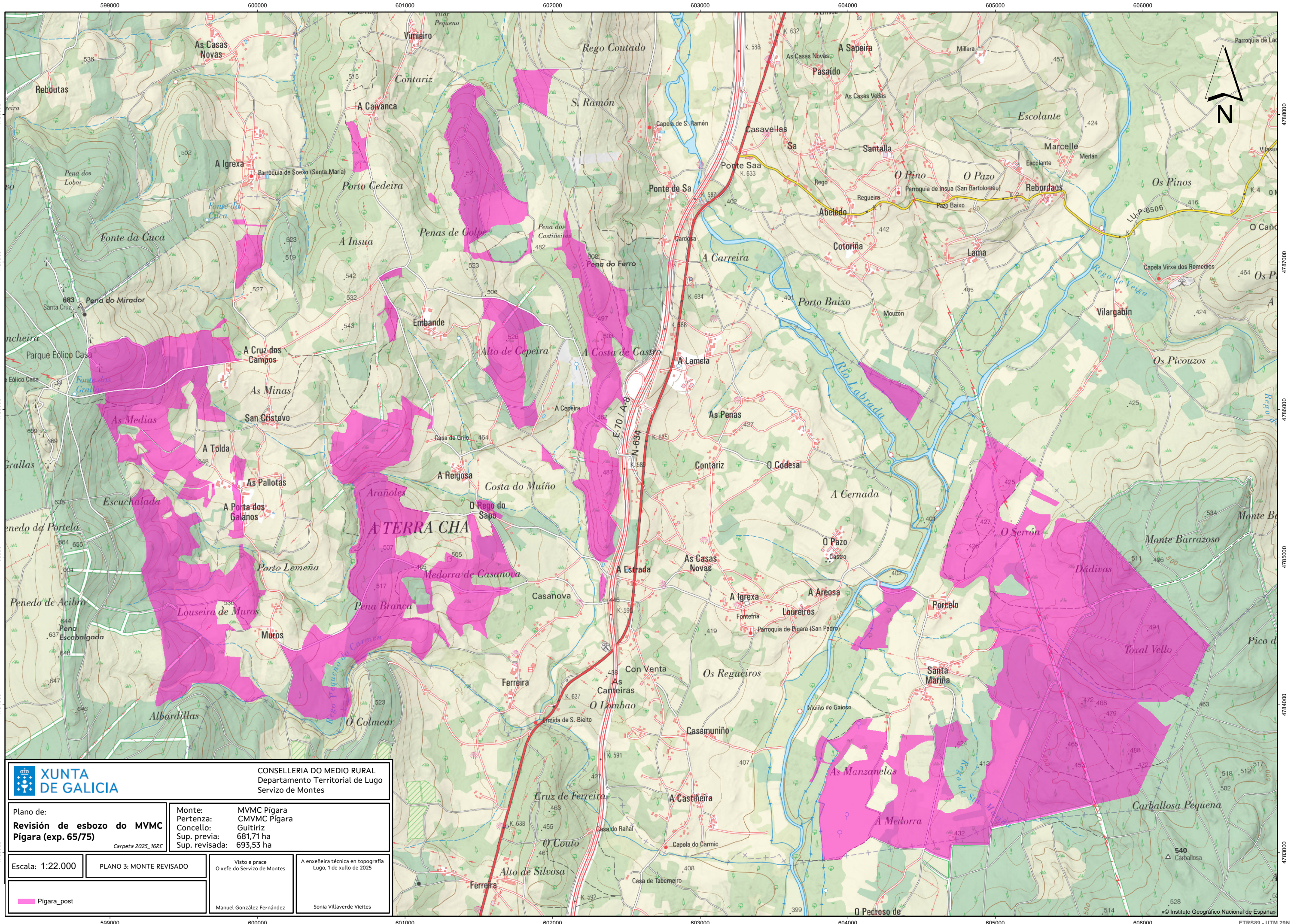

CONSELLERÍA DO MEDIO RURAL  
Departamento Territorial de Lugo  
Servizo de Montes

Plano de:  
**Revisión de esbozo do MVMC Pígaras (exp. 65/75)**

Monte:  
Pertenza:  
Concello:  
Sup. previa:  
Sup. revisada:

MVMC Pígaras  
CMVMC Pígaras  
Guitiriz  
681,71 ha  
693,53 ha

Escala: 1:22.000

PLANO 3: MONTE REVISADO

Visto e prace  
O xefe do Servizo de Montes

A enxeñeira técnica en topografía  
Lugo, 1 de xullo de 2025

■ Pígaras\_post

Manuel González Fernández

Sonia Villaverde Vietes

As copias en papel deste documento teñan carácter de copia e serán verificables a través deste código.  
 CVE: 40sTDGAKgC8 Verificación: https://sede.xunta.gal/cve

