

PROVINCIA: <u>LUGO</u>	MUNICIPIO: <u>GUNTIN</u>
------------------------	--------------------------

- Exp: 11/6/76

N: 50.000 } 97

N: Monte: 11

ID: 557

CARPETA-FICHA DEL MONTE:

" DE LAMELA "

COMUNIDAD PROPIETARIA

LAMELA (P²)

CLAVE DEL MONTE

PROVINCIA	MUNICIPIO	COMUNIDAD PROPIETARIA	MONTE
W	23	11.	1

SUPERFICIE

HECTAREAS
54

En la ciudad de Lugo a veintiocho de noviembre de mil novecientos setenta y siete, reunido el Jurado Provincial de Montes Vecinales en Mano Común, en la Sala de Juntas del Gobierno Civil, acordó la clasificación del monte DE LAMELA, como monte vecinal en mano común, a tenor de la siguiente resolución:

Visto en el día de la fecha el expediente de clasificación del monte DE LAMELA, expediente nº 116/76, del ayuntamiento de Guntín, a promovido a instancia de la Administración Forestal y,

RESULTANDO.- Que con fecha veintinueve de octubre de mil novecientos setenta y seis, el Jurado Provincial de Montes Vecinales en Mano Común, acordó la iniciación y tramitación del expediente de clasificación del monte DE LAMELA designando como Instructor al Vocal, D. HOMOBONO GONZALES CARRER (Magistrador de la Audiencia Provincial).

RESULTANDO.- Que con fecha 7 de diciembre de 1.976, se dictó providencia por la que se da comienzo al expediente de clasificación nº 116/76 poniendo por cabeza del mismo copia del acuerdo del Jurado Provincial y la documentación aportada.

RESULTANDO.- Que con fecha 7 de diciembre de 1.976, se dictó providencia acordando requerir al ayuntamiento de Guntín, para que aportara:

a) Certificación del Registro de la Propiedad, relativa a la inscripción del monte DE LAMELA, b) Certificación del Inventario de Bienes Municipales relativa al monte DE LAMELA, c) Certificación del acuerdo municipal relativo al consorcio con la Administración Forestal, para la repoblación de dicho monte.

RESULTANDO.- Que con fecha 7 de diciembre de 1.976, se acordó recabar de la Administración Forestal I. C. O. N. A. certificación relativa a si el monte DE LAMELA, de la parroquia de Lamela, del ayuntamiento de Guntín, figuró incluido en el Catálogo de los montes de utilidad Pública de esta provincia.

RESULTANDO.- Que con fecha 7 de diciembre de 1.976, se dictó providencia acordando la publicación de edicto en el B. O. de la provincia y en el ayuntamiento de Guntín, poniendo en conocimiento de todos los interesados la incoación del presente expediente de clasificación a fin de que pudieran comparecer e intervenir en el, en defensa de sus derechos e intereses.

RESULTANDO.- Que con fecha 3 de enero de 1.977 se recibió certificación interesada del Instituto Nacional para la Conservación de la Naturaleza, en la que se inserta que el monte de LAMELA, del ayuntamiento de Guntín, no forma parte de ningún monte catalogado como de Utilidad Pública.

RESULTANDO.- Que con fecha 7 de enero de 1.977, se recibió ejemplar del B. O. de la provincia nº 4 en el que se inserta edicto del monte de LAMELA de la parroquia de Lamela, del ayuntamiento de Guntín.

RESULTANDO.- Que con fecha 31 de enero de 1.977, se recibió edicto debidamente diligenciado por el secretario del ayuntamiento de Guntín, acreditativo de haber estado expuesto al Público durante el tiempo correspondiente, sin que se hubiesen hecho reclamaciones.

RESULTANDO.- Que con fecha 31 de enero de 1.977, se recibió certificación interesada del ayuntamiento de Guntín, en la que se hace constar que el monte DE LAMELA, no figura incluido en el Inventario de Bienes Municipales asimismo se certifica que no consta inscrito en el Registro de para la repoblación en sesión plenaria de la Propiedad.

Se certifica que no hay constancia de acuerdo municipal relativo al consorcio del expresado monte para su repoblación.

RESULTANDO.- Que en el expediente de investigación figura, que el monte de LAMELA, desde siempre viene siendo aprovechado por los vecinos de la parroquia de Lamela, por su condición de tales de forma mancomunada e indivisa.

RESULTANDO.- Que en la instrucción del expediente se han cumplido los trámites y formalidades que establecen la Ley de Montes Vecinales en Mano Común, de 27 de julio de 1.968, y su Reglamento de 26 de febrero de 1.970, así como la Ley de Procedimiento Administrativo de 17 de julio de 1958.

Vistas las citadas Leyes y Reglamento y disposiciones de pertinente aplicación.

CONSIDERANDO.- Que el Jurado Provincial de Montes Vecinales en Mano Común tiene competencia y jurisdicción para conocer del expediente de clasificación que fué promovido por la Administración Forestal, con capacidad y legitimación para ello, habiéndose formulado la iniciación y tramitación del expediente en lugar, forma y tiempo todo ello a tenor de lo dispuesto en los artículos 10 y 11 de la Ley de Montes Vecinales en Mano Común, y 10 y 18 de su Reglamento.

CONSIDERANDO.- Que para determinar si un monte merece la calificación de ve-

cial en mano común, se hace preciso concretar si en el mismo concurren los requisitos reales que establecen la Ley de Montes Vecinales en Mano común, de su artículo 1º así como el artículo 1º de su reglamento a saber:

a) Que su pertenencia está atribuida a determinados vecinos agrupados en aldeas, lugares o parroquias, en calidad de tales, en proindivisión con independencia de si en comunidad, germanía o mano común, b) Que tal comunidad de vecinos no esté constituida formalmente en entidad municipal.

CONSIDERANDO.- Que el monte DE LAMELA, está perfectamente identificado tanto por el Ayuntamiento de Guntín, como por la Administración Forestal y en tal concepto fué consorciado, asimismo fue identificado por los vecinos que comparecieron en el expediente de investigación unido, los cuales se consideran con derechos a los aprovechamientos que sobre el citado monte puedan obtenerse a partes iguales.

CONSIDERANDO.- Que cualquiera que hubiese sido la propiedad de monte en tiempos remotos los efectos de la prescripción extraordinaria, regulada por el artículo 1.959, del Código Civil, legitiman la titularidad de los actuales aprovechadores.

Este Jurado Provincial de Montes Vecinales en Mano Común, en sesión del día de la fecha a la vista de los antecedentes y consideraciones reseñadas a acordado:

1º Clasificar el monte DE LAMELA, como se describe en el expediente 116/76 como monte vecinal en mano común, perteneciente a los vecinos de Lamela parroquia de Lamela, Ayuntamiento de Guntín.

2º Que se emita certificación de la resolución firme de este jurado al Registrador de la Propiedad, para la inscripción del monte a nombre de la comunidad titular del mismo, a tenor de lo dispuesto en el apartado a) del artículo 30 del Reglamento de Montes Vecinales en Mano Común.

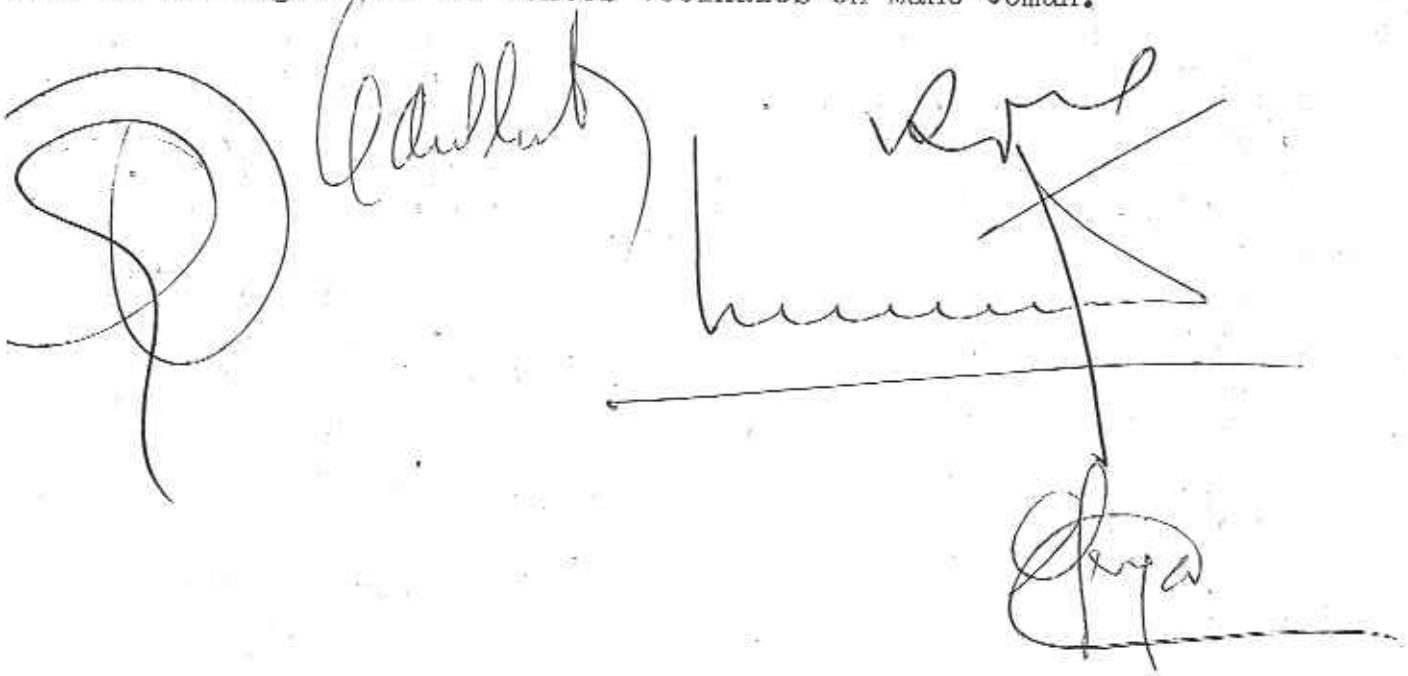

The image shows several handwritten signatures and stamps. On the left is a large, stylized signature. In the center, there is a signature that appears to be 'Llamela' with a horizontal line underneath it. To the right, there is a signature that looks like 'Llamela' with a large 'X' over it, and another signature below it. There are also some faint, illegible markings and lines scattered around the signatures.

Prov.*	Munic.*	Comunidad Prop.*	N.º monte
LU	23	11	1

CLAVE DEL MONTE

3.- ESTADO FISICO

Ref.º Índice

3.1 SITUACION. ALTITUD. ACCESOS.

Este monte de la parroquia de LAMELA están formados por las lomas de "CHAIRA" que suben hacia el N. hasta la divisoria con el término municipal de Lugo.

El terreno es poco accidentado, con pendientes bastante suaves y altitudes comprendidas entre los 650 y 760 m.

Los unicos accesos directos son los caminos de servicio desde los pueblos.

3.2 SUPERFICIE.

54 Has., obtenidas mediante planimetrado sobre 1/25.000.

3.3 LINDEROS.

Los del término parroquial son:

N.- Término municipal de Lugo.

E.- Término y montes de la parroquia de Gomelle.

S.- Términos de la parroquia de Vilameá.

Prov.ª	Munic.ª	Cantidad Prop.ª	N.º monte
LU	23	11	1

Ref.ª Índice	CLAVE DEL MONTE
3.3	0.- Términos de la parroquia de Servián.
3.4	DESCRIPCION DEL PERIMETRO. El unico límite destacable del monte "CHAIRA" de la parroquia de LAMELA es por el N. con el término municipal de Lugo, siguiendo la mojonera por la divisoria de Cota da Cruz.
3.5	OBSERVACION SOBRE LIMITE CON FINCAS PARTICULARES. El límite de este monte con fincas particulares no puede ser muy preciso si se tiene en cuenta que éstas han invadido terrenos de monte que han sido parcelados. Se ha llegado con los límites de éste hasta donde existe seguridad o duda razonable de que pueda pertenecer al monte de referencia. En caso de que este monte llegara a ser calificado como vecinal en mano común, tal vez fuera necesario un deslinde parcial en tal colindancia con particulares, siguiendo los criterios tenidos en cuenta en tal calificación.

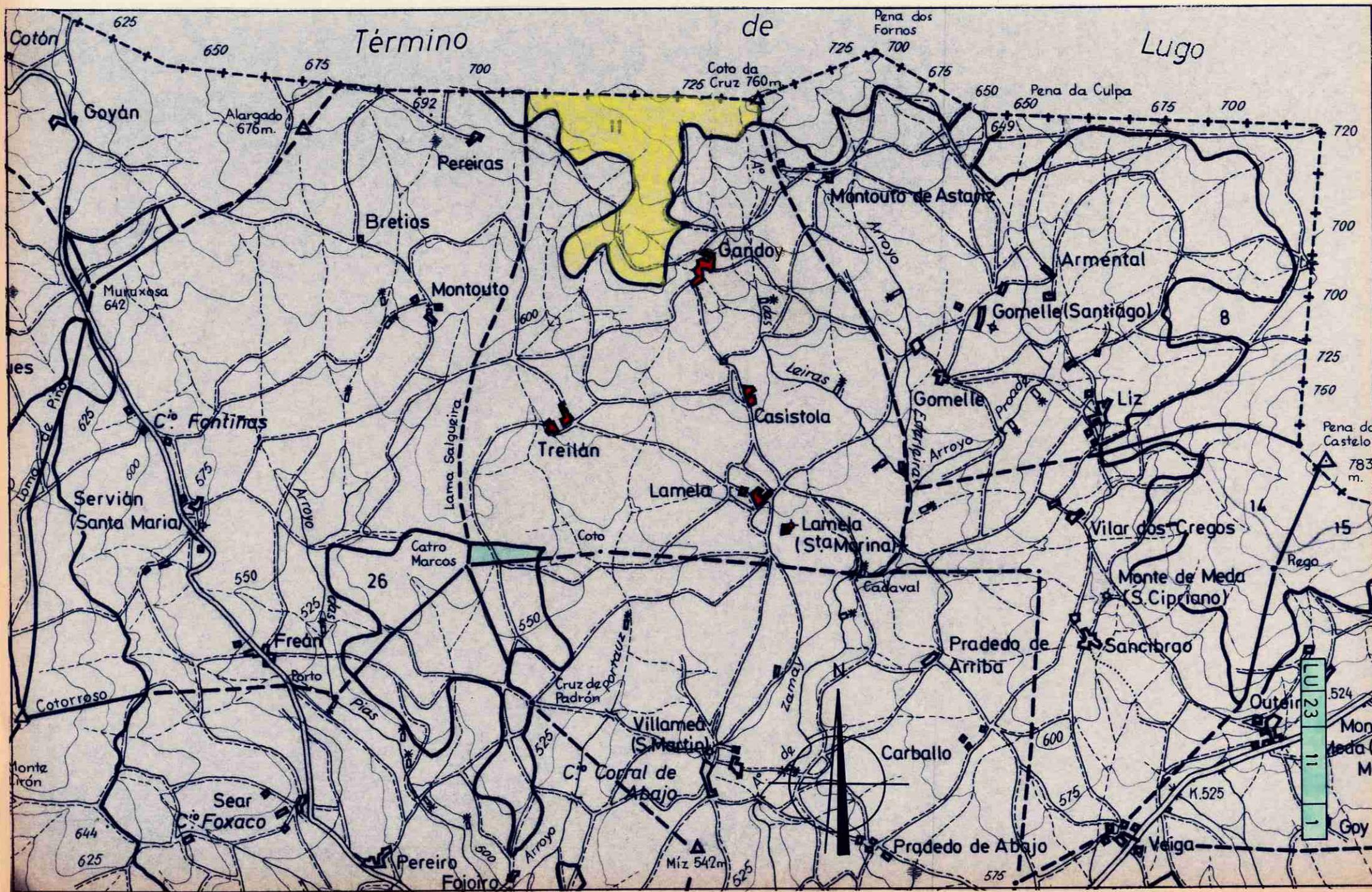

Término

de

Lugo

Gayán

Alargado 676m.

Pereiras

Bretios

Montouto

Coto da Cruz 760m

Gando

Montouto de Astanz

Penada Culpa

Armental

Gomelle (Santiago)

Muxaxosa 642

C^o Fontinas

Lama Salgueira

Treitán

Casistola

Gomelle

Liz

Servian (Santa Maria)

Lamela

Lamela (S^a Marina)

Vilar dos Cregos

26

Catro Marcos

Gadaval

Monte de Meda (S^c Cipriano)

Freán

Cruz de Padrón

Pradado de Arriba

Sancibrago

Cotorroso

Porto

Villamedia (S^c Martin)

Carballo

Outeir

Sear

C^o Corral de Abajo

Pradado de Abajo

Veiga

644

625

Pereiro

Foiro

Miz 542m

525

575



524

Monte de Meda (S^c Martin)

524

Goy



DON CARLOS FERNÁNDEZ VALDIVIELSO, SECRETARIO DO XURADO PROVINCIAL DE MONTES VECIÑAIS EN MAN COMÚN,

CERTIFICA:

Que na sesión celebrada polo Xurado Provincial coa data do once de xuño de dous mil tres, figura o acordo seguinte:

<< 4º.- **Varios**

(...)

- e) Monte: "DE LAMELA" (expediente 116/76), pertencente ós veciños da parroquia de **LAMELA** do concello de **GUNTÍN** e clasificado como veciñal en man común por resolución do xurado provincial con data 28 de novembro de 1977.

Por sentenza firme nº93, dictada polo Xulgado de 1ª Instancia nº3 de Lugo con data 25 de xuño de 2001, declárase no seu fallo: " [...] 1) Que el monte de Lamela, declarado vecinal en mano común, perteneciente a los vecinos de la Parroquia de Santa María de Lamela del municipio de Guntín, [...] está constituido exclusivamente por la porción de monte denominada "A Chaira", descrita en el hecho cuarto de la demanda; 2) Que el resto del terreno que ha sido clasificado como vecinal en mano común formando parte del monte de Lamela, en virtud de la resolución referida en el apartado anterior debe excluirse de tal clasificación, por estar constituido por fincas pertenecientes a los demandantes; 3) Que habrá de tenerse por modificada la resolución de clasificación del monte de Lamela como vecinal en mano común, del Jurado Provincial de Montes de Lugo, de acuerdo con lo establecido en los pronunciamientos precedentes; [...]."

Examinada a devandita sentenza, o xurado, por unanimidade, **ACORDA** dar cumprimento ó establecido na mesma, trasladando o seu contido ó Servicio de Montes e Industrias Forestais, para que proceda a efectuar as correccións oportunas no expediente correspondente.

E para que conste, para a súa remisión ó **SERVICIO DE MONTES E INDUSTRIAS FORESTAIS**, e sen prexuízo da ulterior aprobación da **ACTA** da sesión á que se fai referencia, expido a presente co V. e Pr. do Sr. Delegado Provincial da Consellería de Medio Ambiente, Presidente do Xurado, en Lugo, a un de setembro de dous mil tres.

Vº e Pr.
**O DELEGADO PROVINCIAL
PRESIDENTE DO XURADO,**

Asdo: Luis González Vázquez.

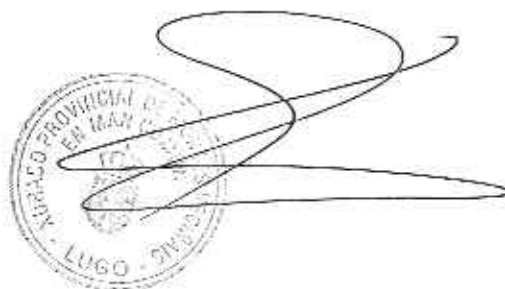



DONA LUCÍA BELVER QUIROGA, SECRETARIA DO XURADO PROVINCIAL DE MONTES VECIÑAIS EN MAN COMÚN,

CERTIFICA:

Que na sesión celebrada polo Xurado Provincial coa data do dezasete de setembro de dous mil doce, figura o acordo seguinte:

<< 3. Varios:

- a) Monte **DE LAMELA** (expediente 116/76), pertencente aos veciños da parroquia de **LAMELA**, no termo municipal de **GUNTIN**, e clasificado como veciñal en man común por resolución do Xurado Provincial con data 28 de novembro de 1977. Na reunión do Xurado de 11 de xuño de 2003, acordouse dar cumprimento ao establecido na sentenza nº 93 do Xulgado de 1ª Instancia nº 3 de Lugo do 25 de xuño de 2001, na que se declaraba que o monte de Lamela está constituído exclusivamente pola porción de monte denominada A Chaira, descrita no feito cuarto da demanda, declarando mesmamente que o resto do terreo debía excluirse da clasificación por estar constituído por predios pertencentes aos demandantes. Do devandito acordo deuse traslado ao Servizo de Montes, para adaptar a superficie e planimetría á sentenza, quedando o monte cunha superficie de 5,47 ha. Con data 26 de xuño de 2012 ten entrada escrito de **D. Secundino Rodríguez Rodríguez**, veciño de Lamela, como propietario afectado, no que manifesta, en resumo, que a superficie da parcela A Chaira mencionada na devandita sentenza, é de 1,25 ha., e que a planimetría elaborada no seu momento polo Servizo de Montes, non se adapta ao aprobado xudicialmente, remitíndose a estes efectos ao contido íntegro da resolución xudicial e ao plano pericial aportado no xuízo. Dado traslado do escrito e da documentación ao Servizo de Montes, con data 9 de xullo de 2012, recíbese nota interior, na que se especifica que, realizadas as oportunas comprobacións coa documentación aportada, o monte DE LAMELA, queda reducido ao terreo coñecido como "A Chaira", cunha superficie de 1,25 ha., xuntando plano da situación actual do monte veciñal coa nova superficie. Examinada a devandita sentenza, e nota interior, o Xurado, por unanimidade, **ACORDA**, dar adecuado cumprimento ao establecido na mesma, e proceder ás correccións oportunas, coa incorporación do novo plano referido ao expediente de clasificación.

(...) >>

E para que conste, para a súa remisión a **Xerencia Territorial do Catastro**, e sen prexuízo da ulterior aprobación da **ACTA** da sesión á que se fai referencia, expido a presente co V. e Pr. do Sr. Xefe Territorial da Consellería do Medio Rural, Presidente do Xurado, en Lugo, a dezanove de setembro de dous mil doce.

Vº e Pr.
**O XEFE TERRITORIAL
PRESIDENTE DO XURADO,**

José Ramón Losada Fernández.



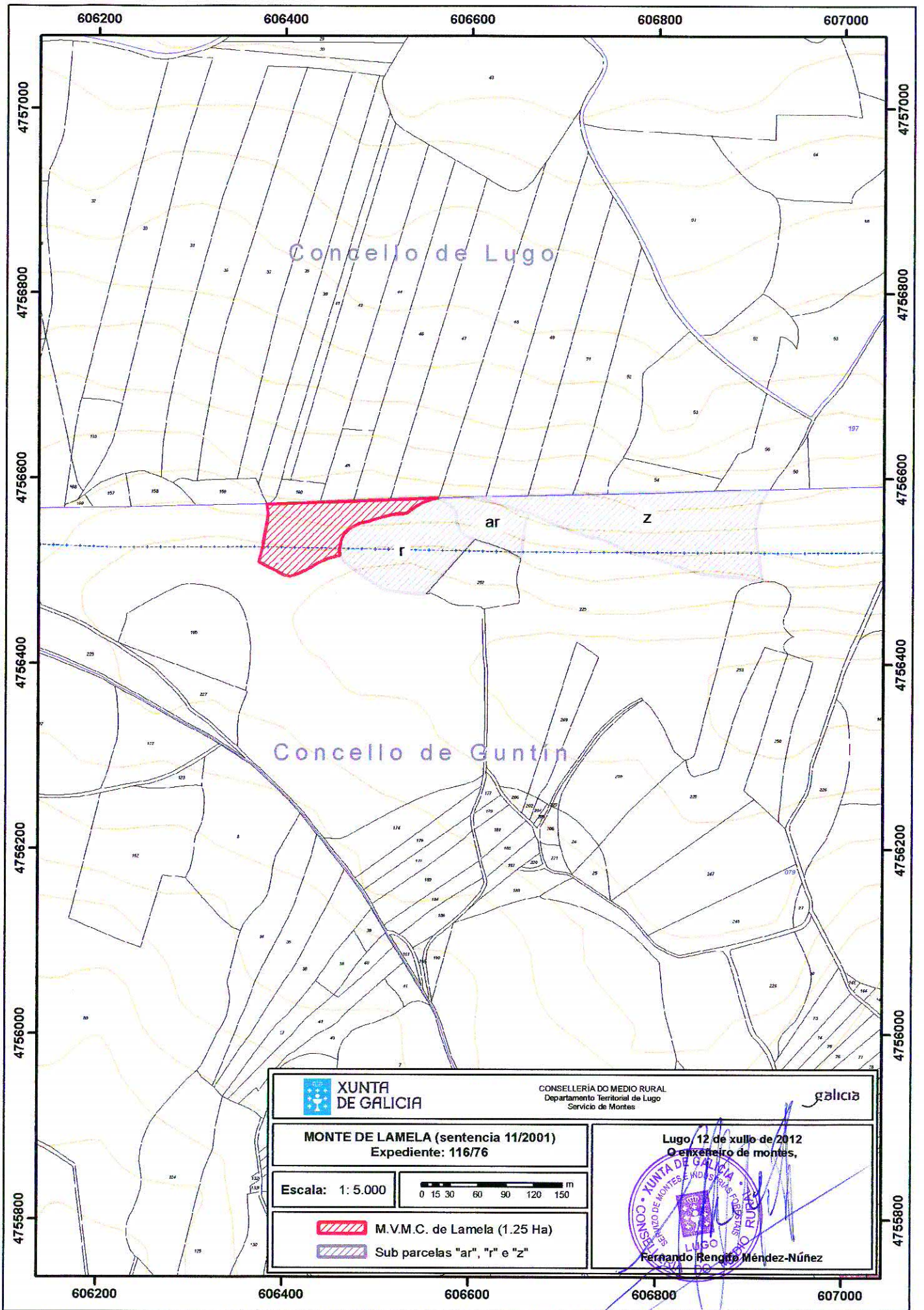

<p>XUNTA DE GALICIA</p>	<p>CONSELLERÍA DO MEDIO RURAL Departamento Territorial de Lugo Servicio de Montes</p>	
<p>MONTE DE LAMELA (sentencia 11/2001) Expediente: 116/76</p>		<p>Lugo, 12 de xullo de 2012 O xefeiro de montes,</p>
<p>Escala: 1: 5.000</p>		<p>Fernando Rencifo Méndez-Núñez</p>
<p> M.V.M.C. de Lamela (1.25 Ha)</p>	<p> Sub parcelas "ar", "r" e "z"</p>	