

En la ciudad de Lugo a cuatro de febrero de mil novecientos setenta y ocho, reunido el Jurado Provincial de Montes Vecinales en Mano Común, en el Salón de Juntas del Gobierno Civil, acordó la clasificación del monte "PRADEDA", como vecinal en mano común a tenor de la siguiente resolución:

Visto en el día de la fecha el expediente de clasificación del monte "DE PRADEDA" expediente núm. 144/75, del ayuntamiento de Guntín, promovido a instancias de la Administración Forestal y

RESULTANDO.- Que con fecha nueve de diciembre de mil novecientos setenta y cinco, el Jurado Provincial de Montes Vecinales en Mano Común acordó la iniciación y tramitación del expediente de clasificación del monte "DE PRADEDA" designado como Instructor al Vocal DON MANUEL LOSADA CAMPO (Registrador de la Propiedad de Becerreá)

RESULTANDO.- Que con fecha 5 de febrero de 1.976, se dictó providencia por la que se dá comienzo al expediente de clasificación núm. 144/75 poniendo por cabeza del mismo, copia del acuerdo del Jurado Provincial y la documentación aportada.

RESULTANDO.- Que con fecha 5 de febrero de 1.976, se dictó Providencia, acordando requerir al ayuntamiento de Guntín, para que aportara:

a) certificación relativa al Registro de la Propiedad e inscripción en el mismo del monte DE PRADEDA"; b) Certificación del Inventario de Bienes Municipales relativa al monte DE PRADEDA; c) Certificación del Acuerdo Municipal relativo al consorcio con la Administración Forestal para la repoblación de dicho monte.

RESULTANDO.- Que con fecha 5 de febrero de 1.976, se acordó recabar de la Administración Forestal I.C.O.N.A. certificación relativa a si el monte DE PRADEDA, figura incluido en el Catálogo de Montes de Utilidad Pública en la Provincia de Lugo.

RESULTANDO.- Que con fecha 5 de febrero de 1.976, se dictó Providencia acordando la publicación de edicto en el B.O. de la provincia y en el ayuntamiento de Guntín, poniendo en conocimiento de todos los interesados la incoación del presente expediente de clasificación a fin de que pudieran comparecer e intervenir en el en defensa de sus posibles derechos o intereses.

RESULTANDO.- Que con fecha 2 de marzo de 1.976, se recibió ejemplar del B.O. de la provincia nº 51 en el que se inserta Edicto referido al monte DE PRADEDA del ayuntamiento de Guntín.

RESULTANDO.- Que con fecha 5 de marzo de 1.976, se recibió certificación del Instituto Nacional para la Conservación de la Naturaleza, en la que se hace constar que el monte DE PRADEDA de la parroquia de Pradeda del ayuntamiento de Guntín, no figura incluido dentro del Catálogo de Montes de Utilidad Pública.

RESULTANDO.- Que con fecha 18 de marzo de 1.976, se recibió de manera diligenciada por el Secretario del ayuntamiento de Guntín, el EDICTO, haciendo constar que estuvo expuesto al público por espacio del tiempo reglamentario.

RESULTANDO.- Que con fecha 15 de junio de 1.976, se recibió certificación interesada del ayuntamiento de Guntín, haciendo constar que el monte DE PRADEDA no figura en el Registro de la Propiedad, no está incluido en el Inventario de Bienes Municipales ni constan datos de acuerdo municipal para la repoblación del mismo.

RESULTANDO.- Que con fecha 22 de junio de 1.976 por el Vocal instructor, se hizo propuesta de clasificación del monte de PRADEDA como monte vecinal en mano común perteneciente a los vecinos de la parroquia de Pradeda del ayuntamiento de Guntín.

RESULTANDO.- Que en sesión del Jurado Provincial de Montes Vecinales en Mano Común celebrada el día 29 de octubre de 1.976 a propuesta del Vocal Instructor, se acuerda la devolución del expediente al Vocal Instructor para que formule nueva propuesta.

RESULTANDO.- Que con fecha 2 de diciembre de 1.76. se reci-

ANGEL BLANCO FERNANDEZ y otros.

RESULTANDO.- Que con fecha 6 de diciembre de 1.976, el Vocal Instructor hizo propuesta al Jurado Provincial de Montes Vecinales en Mano Común de que se tome acuerdo de que NO PROCEDE la clasificación como monte vecinal del monte DE PRADEDA.

RESULTANDO.- Que en sesión del Jurado Provincial de Montes Vecinales en Mano Común se adoptó el acuerdo de "suspender la adopción de acuerdo resolutorio y devolver al Instructor para que proceda a complementarlo en el sentido de que se dé audiencia al Ayuntamiento de Guntín y al Instituto para la Conservación de la Naturaleza para que informen sobre el real estado posesorio del monte de que se trata".

RESULTANDO.- Que por providencia de fecha 4 de febrero de 1.977 se acordó dar audiencia al Instituto Nacional para la Conservación de la Naturaleza para que en término de 15 días informe cuál es el estado real posesorio del monte PRADEDA.

RESULTANDO.- Que por providencia de fecha 4 de febrero de 1.977, se acordó dar audiencia al ayuntamiento de Guntín para que en término de 15 días informe cuál es el real estado posesorio del monte DE PRADEDA/

RESULTANDO.- Que con fecha 26 de febrero de 1.977 se recibió escrito del Instituto Nacional para la Conservación de la Naturaleza en el que informa que: El monte DE PRADEDA, se identifica perfectamente por estar provisto de un muro de tierra y en parte por mojones y marcos., que no se observa ningún cierre o mojones dentro de dicho monte; que los tendidos eléctricos que cruzan dicho monte fueron autorizados por el ICONA previo informe del ayuntamiento de Guntín con quien están consorciados dicho montes; en virtud del consorcio fueron repoblados durante los años 1.943 y 1.944 y a partir de 1.965 se ejecutaron varias cortas a hecho del arbolado sin que hubiera ninguna reclamación y los demás aprovechamientos se han venido realizando, de forma vecinal por los vecinos de la parroquia de Pradedada a excepción de los vecinos del lugar de Pacios a los que les queda muy distante, y vienen aprovechándose de modo consuetudinario

RESULTANDO.- Que con fecha 14 de marzo de 1.977, se recibió certificación del ayuntamiento de Guntín de la misma fecha en la que se hace constar que en sesión de 13 de marzo de 1.977 la Comisión Municipal Permanente, acordó después de deliberación "informar que la posesión real del monte de referencia la ostentan en la actualidad la totalidad de los vecinos de la citada parroquia de Pradedada a excepción de la zona repoblada en consorcio con el Instituto Nacional para la Conservación de la Naturaleza y la Diputación Provincial que se rige por las bases establecidas del mismo"

RESULTANDO.- Que en sesión del Jurado Provincial de Montes Vecinales en Mano Común de fecha 29 de abril de 1.977 se acordó la designación de DON JESUS ALVAREZ BELTRAN Registrador de la Propiedad de Lago como vocal Instructor en sustitución de D. Manuel Losa a Campo, por Providencia de 11 de junio de 1.977 se hizo cargo de la continuación de dicho expediente núm 144/75 Monte DE PRADEDA al ayuntamiento de Guntín.

RESULTANDO.- Que por el Vocal Instructor DON JESUS ALVAREZ BELTRAN con fecha 11 de junio de 1.977 se emitió informe en el sentido que la posesión del monte repoblado con base en el Consorcio tiene siendo poseído de forma ininterrumpida quieta y pacíficamente desde hace más de 33 años por la Administración Forestal antes patrimonio Forestal del Estado, Hoy Instituto Nacional para la Conservación de la Naturaleza, y la zona no repoblada viene siendo aprovechada de forma mancomunada e indivisa para la recogida de esquilmo y pastoreo por los vecinos de la parroquia de Pradedada en su condición de tales excepto los del lugar de Pacios.

RESULTANDO.- Que en la instrucción del expediente se han cumplido los trámites y formalidades que establecen la Ley 52/68 de 27 de julio y su Reglamento de Montes Vecinales en Mano Común de 26 de febrero de 1.870, así como la Ley de Procedimiento Administrativo de 17 de julio de 1.958.

Vistas las citadas Leyes y Reglamento y disposiciones de pertinente aplicación.

CONSIDERANDO.- Que el Jurado Provincial de Montes Vecinales en Mano Común, tiene competencia y jurisdicción para conocer del expediente el cual fué promovido por la Administración Forestal con opacidad y legitimación para ello, habiéndose formulado la iniciación y tramitación del expediente en lugar, forma y tiempo, todo ello a tenor de lo dispuesto en los artículo 10 y 11 de la Ley de Montes Vecinales en Mano Común y 10 y 18 de su Reglamento.

CONSIDERANDO.- Que para determinar si un monte merece la calificación de vecinal en mano común, se hace preciso concretar si en el mismo concurren los requisitos reales que establecen la Ley de Montes Vecinales en Mano Común, en su artículo 1º así como el artículo 1º de su Reglamento a saber:

a) que su pertenencia esté atribuida a determinados vecinos agrupados en aldeas, lugares o parroquias, en calidad de tales, en proindivisión con independencia de su origen en comunidad de tipo germánico o mano común; b) Que tal comunidad de vecinos no esté constituida formalmente en entidad municipal.

CONSIDERANDO.- Que el monte de PRADEDA, está perfectamente identificado tanto por el ayuntamiento de Guntin, como por la Administración Forestal y en tal concepto fué consorciado, asimismo fué identificado por los vecinos que comparecieron en el expediente de investigación unido, los cuales se consideran con derechos a los aprovechamientos que sobre el citado monte puedan obtenerse a partes iguales.

CONSIDERANDO.- Que cualquiera que hubiese sido la propiedad del monte en tiempos remotos, los efectos de la prescripción extraordinaria regulada por el artículo 1.959, del Código Civil legitiman la titularidad de los actuales aprovechadores.

Este Jurado Provincial de Montes Vecinales en Mano Común en sesión del día de la fecha, a la vista de los antecedentes y consideraciones reseñadas ha acordado:

1º.-Clasificar el monte DE PRADEDA, como se describe en el expediente 144/75, como monte vecinal en mano común, perteneciente a los vecinos de la parroquia de Pradedá del ayuntamiento de Guntin.

2º.-Que se remita certificación de la resolución firme de este Jurado al Registrador de la Propiedad, para la inscripción del monte a nombre de la comunidad titular del mismo a tenor de lo dispuesto en el apartado a) del artículo 30 del Reglamento de Montes Vecinales en Mano Común.

Handwritten signatures and stamps at the bottom of the page, including a large signature on the left and another on the right.

Prov.*	Munic.*	Comunidad Prop.*	N.º monte
LU	23	22	1

CLAVE DEL MONTE

• 3.- ESTADO FISICO

Ref. Índice

3.1 SITUACION. ALTITUD. ACCESOS.

Estos montes de la parroquia de PRADEDA estan formados por varias parcelas separadas entre sí por las fincas particulares. La principal de ellas es la situada en la esquina SO. del término parroquial, formada por lomas de subida hasta el Alto de Guntín.

El terreno es muy poco accidentado, con pendientes bastante suaves y altitudes comprendidas entre los 475 y 561 m.

La citada parcela tiene acceso directo por la carretera de Lugo a Orense y la que por Santa Eusea enlaza esta con la de Lugo a Portomarín.

3.2 SUPERFICIE.

En conjunto 178 Has., obtenidas mediante planimetrado sobre 1/25.000.

3.3 LINDEROS.

Los del término parroquial son:

Prov. ^a	Munic. ^o	Comunidad Prop. ^a	N.º monte
LU	23	22	1

Ref.º Índice

CLAVE DEL MONTE

3.3

- N.- Términos de las parroquias de S. Cipriano y S. Martín de Monte de Meda.
 E.- Términos de la parroquia de Castelo.
 S.- Término y montes de la parroquia de Zolle, y monte de Ferreira.
 O.- Montes de las parroquias de Guntín, de Entre treambasaguas y de Vilameá.

3.4

DESCRIPCION DEL PERIMETRO.

Los unicos límites destacables de estos montes de la parroquia de PRADEDA son:

- Por el O. con monte de la parroquia de Villamea, bajando en dirección SO. desde Fonnotilleira al Alto de Guntín, cruzando la carretera de Lugo a Orense; desde aquí sigue hacia el S. dividiendo con monte de la parroquia de Guntín primero por una loma y despues por el Arroyo da Revolta das Aveas de Anido.
- Por el S. divide con monte de Ferreira subiendo desde el citado arroyo hacia el E. hasta el alto de Carballo de Ferreira, donde ya entra monte de la parroquia de Zolle con el que sigue hacia el E. segun una loma que divide aguas, cruzando el Arroyo de Laxe y siguiendo por el N. del pueblo de Fontao.

Prov.*	Munic.*	Comunidad Prop.*	N.º monte
LU	23	272	1

Ref.* Índice

CLAVE DEL MONTE

3.5

OBSERVACION SOBRE LIMITE CON FINCAS PARTICULARES

El límite de este monte con fincas particulares no puede ser muy preciso si se tiene en cuenta que éstas han invadido terrenos de monte que han sido parcelados. Se ha llegado con los límites de éste hasta donde existe seguridad o duda razonable de que pueda pertenecer al monte de referencia.

En caso de que este monte llegara a ser calificado como vecinal en mano común, tal vez fuera necesario un deslinde parcial en tal colindancia con particulares, siguiendo los criterios tenidos en cuenta en tal calificación.

Tér. de Lugo

Carretera Nacional de Lugo a Portugal por Orense

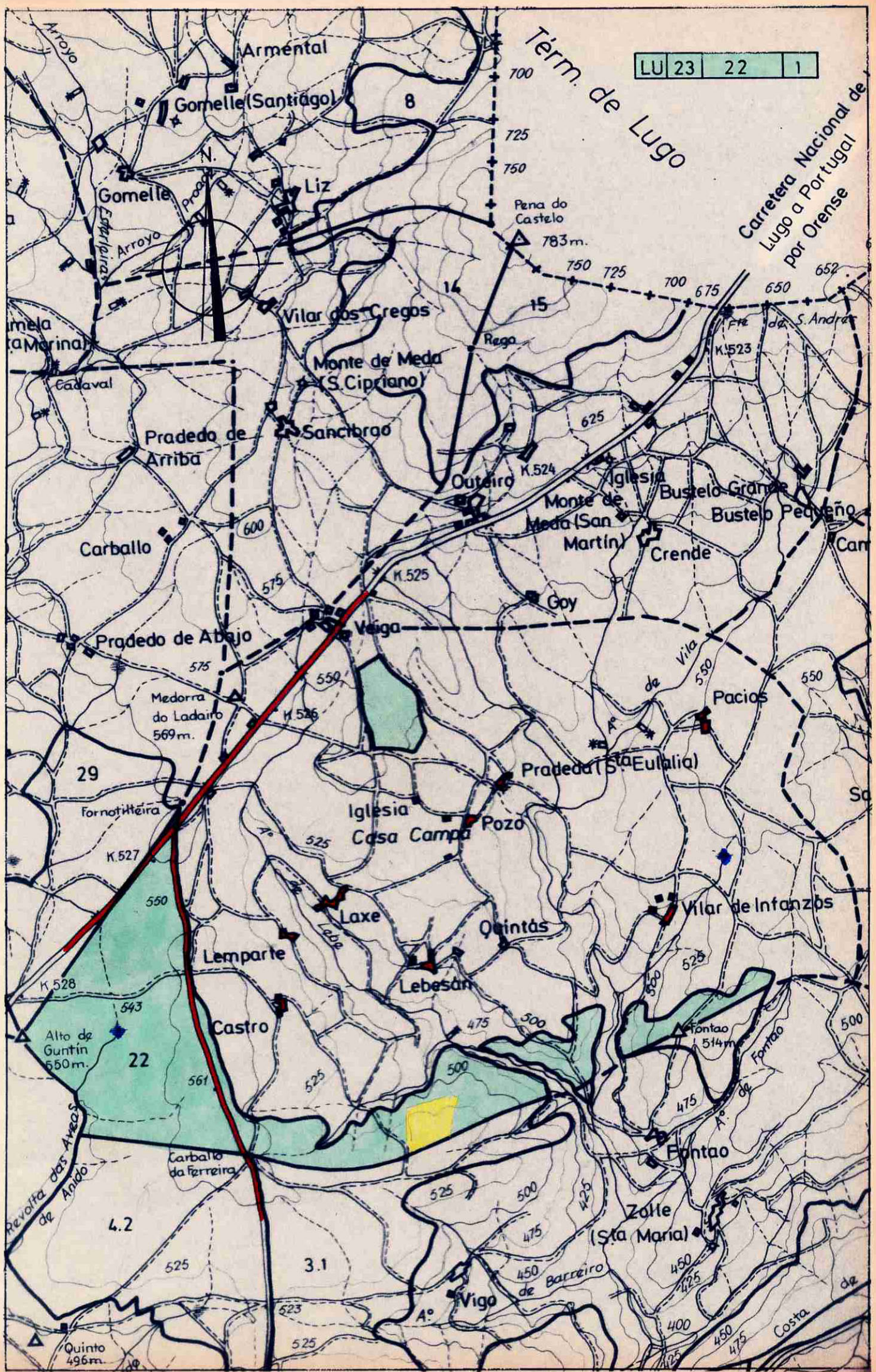

VI. ANUNCIOS

A) ADMINISTRACIÓN AUTONÓMICA

CONSELLERÍA DO MEDIO RURAL

*ANUNCIO do 18 de abril de 2016, do Xurado Provincial de Clasificación de Montes Veciñais en Man Común de Lugo, polo que se comunican aos posibles titulares de dereitos e intereses os acordos adoptados por este xurado, relativos a **deslindamentos entre montes veciñais en man común** (expediente 147/75 e seis máis).*

Na sesión celebrada polo xurado provincial o día 29 de marzo de 2016, figuran os acordos seguintes:

Monte de **Ferreira (expediente 147/75)**, pertencente aos veciños dos lugares de Ferreira, Matei e Cal da parroquia de Ferreira de Pallares, do concello de Guntín, clasificado polo xurado provincial con data do 14 de decembro de 1976, e monte de **Pradeda (expediente 144/75)**, pertencente aos veciños da parroquia de Pradeda, no termo municipal de Guntín, e clasificado como veciñal en man común por Resolución do xurado provincial con data do 4 de febreiro de 1978. Con data do 14 de setembro de 2015, ten rexistro de entrada un escrito de Adelino Gay Rodríguez, mediante o que achega un acordo de deslindamento de avinza, practicado entre estas comunidades, en canto ás liñas divisorias que separan os dous montes, aprobado mediante acto conciliatorio celebrado o 28 de xullo de 2015, perante o Xulgado de Paz de Guntín; xuntan acta do deslindamento, planos topográficos, acta de conciliación levantada no xulgado e certificacións de aprobación por parte das comunidades implicadas. Dado traslado do devandito deslindamento ao Servizo de Montes, o 14 de marzo de 2016, emite un informe no que se especifican como quedan os montes, e aínda que se especifica que non resulta posible modificar as superficies dos montes, como consecuencia desta avinza, xa que os vértices están incluídos dentro do esbozo do monte de Pradeda, polo que se precisaría unha definición co resto de propietarios para poder determinar as superficies resultantes, non obstante, como consecuencia da avinza entre os montes de Ferreira e de Guntín, permítese pechar a poligonal destes dous montes, quedando o monte de Ferreira cunha superficie de 147,52 hectáreas e o monte de Pradeda cunha superficie de 148,95 hectáreas. Examinada a documentación presentada, o xurado provincial, por unanimidade, acorda aprobar o deslindamento por avinza practicado, e proceder ás oportunas modificacións nos expedientes respectivos.

Monte de Ferreira (expediente 147/75), pertencente aos veciños dos lugares de Ferreira, Matei e Cal da parroquia de Ferreira de Pallares, do concello de Guntín, clasificado polo



xurado provincial con data do 14 de decembro de 1976, e monte de Guntín (expediente 142/75), pertencente aos veciños da parroquia de Guntín, no termo municipal de Guntín, clasificado como veciñal en man común por Resolución do xurado provincial con data do 14 de decembro de 1976. Con data do 14 de setembro de 2015, ten rexistro de entrada un escrito de Adelino Gay Rodríguez, mediante o que achega un acordo de deslindamento de avinza, practicado entre estas comunidades, en canto ás liñas divisorias que separan os dous montes, aprobado mediante acto conciliatorio celebrado o 28 de xullo de 2015, perante o Xulgado de Paz de Guntín; xuntan acta do deslindamento, planos topográficos, acta de conciliación levantada no xulgado e certificacións de aprobación por parte das comunidades implicadas. Dado traslado do devandito deslindamento ao Servizo de Montes, o 15 de marzo de 2016 emite un informe no que se especifican as modificacións de superficie que se producen como consecuencia da avinza. O monte de Ferreira queda cunha superficie de 147,52 hectáreas e o monte de Guntín cunha superficie de 82,37 hectáreas. Esta avinza permite tamén pechar a poligonal do monte de Pradeda, que queda cunha superficie de 148,95 hectáreas. Examinada a documentación presentada, o xurado provincial, por unanimidade, acorda aprobar o deslindamento por avinza practicado e proceder ás oportunas modificacións nos expedientes respectivos.

Monte de Vilarín e Cortiñas (expediente 99/79), pertencente aos veciños do lugar de Vilarín da parroquia de Cedrón, no termo municipal de Láncara, e clasificado como veciñal en man común por Resolución do xurado provincial con data do 30 de xuño de 1980, e monte de Cortellas, Costas e Cortiñas (expediente 95/80), pertencente aos veciños do lugar de Cortella da parroquia de Cedrón, no termo municipal de Láncara, e clasificado como veciñal en man común por Resolución do xurado provincial con data do 5 de decembro de 1980. Con data do 2 de xuño de 2015, ten rexistro de entrada un escrito, mediante o que achega un acordo de deslindamento de avinza, practicado entre estas comunidades, en canto ás liñas divisorias que separan os dous montes, aprobado mediante acto conciliatorio celebrado o 28 de maio de 2015, perante o Xulgado de Paz de Láncara; xuntan acta do deslindamento, planos topográficos, acta de conciliación levantada no xulgado e certificacións de aprobación por parte das comunidades implicadas. Dado traslado do devandito deslindamento ao Servizo de Montes, o 5 de febreiro de 2016 emite un informe no que se especifican as modificacións de superficie que se producen como consecuencia da avinza. O monte de Vilarín e Cortiñas queda cunha superficie de 28,76 hectáreas, e o monte de Cortellas, Costas e Cortiñas cunha superficie de 52 hectáreas. Examinada a documentación presentada, o xurado, por unanimidade, acorda aprobar o deslindamento por avinza practicado e proceder ás oportunas modificacións nos expedientes respectivos.



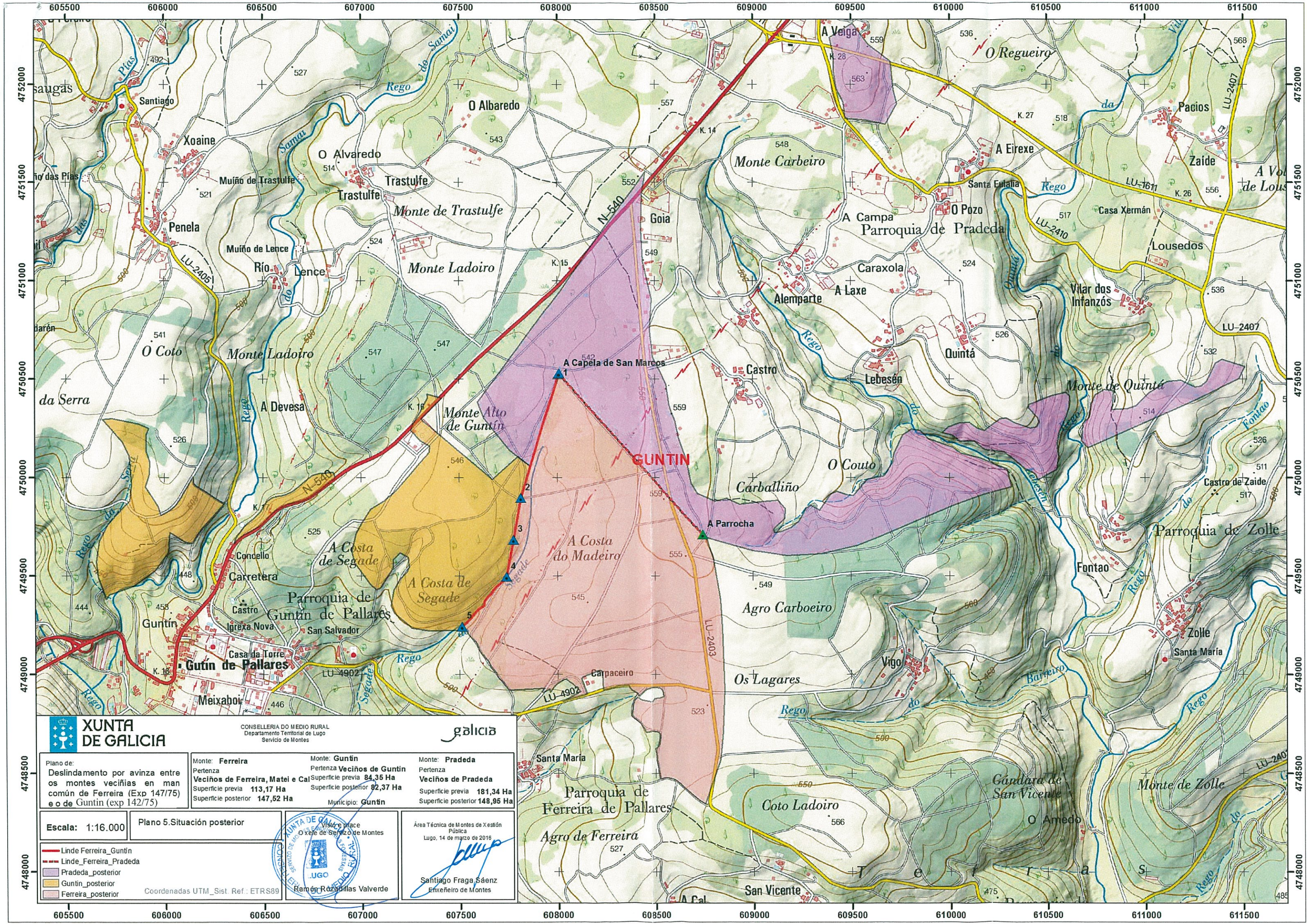

XUNTA DE GALICIA

CONSELLERÍA DO MEDIO RURAL
Departamento Territorial de Lugo
Servizo de Montes

galicia

Plano de: Deslindamento por avinza entre os montes veciñías en man común de Ferreira (Exp 147/75) e o de Guntín (exp 142/75)	Monte: Ferreira Pertenza: Veciños de Ferreira, Matel e Cal Superficie previa 113,17 Ha Superficie posterior 147,52 Ha	Monte: Guntín Pertenza: Veciños de Guntín Superficie previa 84,36 Ha Superficie posterior 82,37 Ha Municipio: Guntín	Monte: Pradeda Pertenza: Veciños de Pradeda Superficie previa 181,34 Ha Superficie posterior 148,95 Ha
---	---	---	--

Escala: 1:16.000 Plano 5. Situación posterior



Área Técnica de Montes de Xestión Pública
Lugo, 14 de marzo de 2016

Santiago Fraga Sáenz
Enxeñeiro de Montes

- Linde Ferreira_Guntín
 - Linde Ferreira_Pradeda
 - Pradeda_posterior
 - Guntín_posterior
 - Ferreira_posterior
- Coordenadas UTM_Sist. Ref.: ETRS89

605500 606000 606500 607000 607500 608000 608500 609000 609500 610000 610500 611000 611500

III. OUTRAS DISPOSICIÓNS

CONSELLERÍA DO MEDIO RURAL

ORDE do 18 de abril de 2016 pola que se aproba o deslindamento parcial dos montes veciñais en man común de Pradeda, Guntín, Entrambasaugas e Ladairo, entre os puntos Fornotilleira e Alto de Guntín ou Marco do Couto, no concello de Guntín.

Examinado o expediente de deslindamento parcial dos montes veciñais en man común de Pradeda, Guntín, Entrambasaugas e Ladairo, entre os puntos Fornotilleira e Alto de Guntín ou Marco do Couto, no concello de Guntín, e tendo en conta os seguintes

Antecedentes:

Primeiro. O 3.1.2011 o Xulgado do Contencioso-Administrativo número 2 de Lugo ditou sentenza estimatoria do recurso contencioso-administrativo número 77/2010, interposto por Alejandro Fernández Pumariño, en nome e representación da comunidade de montes de Pradeda, contra a desestimación por silencio da petición de deslindamento contradictorio entre os montes veciñais en man común de Pradeda, Guntín, Entrambasaugas e Ladairo, e entre os puntos Fornotilleira e Alto de Guntín ou Marco do Couto. Na dita sentenza declarou contraria a dereito a dita desestimación e condenou a Consellería do Medio Rural a tramitar o procedemento de deslindamento.

O 5.5.2011 a Sección Segunda da Sala do Contencioso-Administrativo do Tribunal Superior de Xustiza de Galicia desestimou o recurso de apelación interposto pola Consellería do Medio Rural contra a anterior sentenza e declarouna firme.

A solicitude de tramitación do procedemento de deslindamento efectuouse con anterioridade á entrada en vigor da Lei 7/2012, do 28 de xuño, de montes de Galicia, que na súa disposición transitoria décima establece que aos procedementos iniciados de conformidade coa normativa existente con anterioridade é entrada en vigor desta lei lles será de aplicación a normativa existente no momento da súa iniciación.

Segundo. O 23.4.2013, o secretario xeral de Medio Rural e Montes autorizou a realización do deslindamento parcial dos montes veciñais en man común de Pradeda, Guntín, Entrambasaugas e Ladairo, no concello de Guntín.



Ao expediente déuselle a necesaria publicidade, de acordo co artigo 93 do Decreto 485/1962, do 22 de febreiro, polo que se aproba o Regulamento de montes, mediante a publicación dun anuncio no *Boletín Oficial* da provincia de Lugo (BOP núm. 93, do 23 de abril de 2013) e no *Diario Oficial de Galicia* (DOG núm. 83, do 30 de abril de 2013), e a remisión deste ao Concello de Guntín.

Do mesmo xeito, e para cumprir o artigo 98 do Decreto 485/1962, do 22 de febreiro, polo que se aproba o Regulamento de montes, notificouse ás comunidades de montes interesadas o contido do anuncio.

No dito anuncio fíxase o 10.9.2013 como día para o comezo das operacións de deslindamento, emprázase aos estremeiros e ás persoas que poidan ter un interese lexítimo para que asistan ao acto e dáse un prazo de 45 días naturais desde a publicación deste anuncio para que, os que se consideren con dereito á propiedade do monte ou parte del e os estremeiros que desexen acreditar o que poida corresponderlles presenten os documentos pertinentes.

Terceiro. Durante o prazo de presentación de documentación sinalado no artigo 97 do Decreto 485/1962, recibíuse un escrito de Alejandro Fernández Pumariño, en representación da comunidade de montes de Pradeda, xunto ao que achegaba:

- Escrito presentado pola comunidade de montes de Pradeda o 5.6.2009 instando o deslindamento.
- Sentenza número 77/2010 ditada polo Xulgado do Contencioso-Administrativo número 1 de Lugo.
- Acto de conciliación do 24.10.2008 ante o Xulgado de Guntín.

Das comunidades titulares dos montes de Guntín, Entrambasaugas e Ladairo non se recibiu ningunha documentación.

A antedita documentación foi remitida ao Gabinete Xurídico Territorial de Lugo, de acordo co disposto no artigo 100 do Decreto 485/1962, do 22 de febreiro, polo que se aproba o Regulamento de montes.

O citado gabinete emitiu informe o 19.7.2013 no que indica que no relativo á reclamación presentada pola comunidade de Pradeda considera que, ante as alegacións efectuadas, podería revisarse o deslindamento neses concretos particulares, por se procedese



algunha modificación, tendo en conta o enxeñeiro operador os criterios establecidos nos artigos 102 e 111 do Regulamento de montes, segundo estime ou non que as parcelas en discusión pertencen ao monte.

Cuarto. O apeo iniciouse o día 10.9.2013 ás 10.00 horas e finalizou o mesmo día ás 13.00 horas. Durante as operacións de deslindamento parcial, iniciadas no lugar do Marco do Couto, colocáronse un total de cinco estacas en puntos clave dos posibles límites entre as comunidades de montes. Durante a práctica das operacións de apeo non houbo reclamacións.

Quinto. O 23.9.2013 o enxeñeiro operador emitiu informe relativo ao deslindamento parcial dos montes veciñais en man común de Pradeda, Guntín, Entrambasaugas e Ladairo entre os puntos Fornotilleira e Alto de Guntín ou Marco do Couto, no concello de Guntín. No dito informe o enxeñeiro propón a aprobación do seguinte linde:

«Comezando polo punto coñecido como Marco do Couto, punto en que limitan os montes veciñais en man común de Entrambasaugas, Guntín, Pradeda e Ladairo, e seguindo en dirección norte ata o Marco de Penarrubia, a uns 997 metros do anterior, deixa á súa dereita o monte veciñal en man común de Pradeda e á súa esquerda parcelas do monte veciñal en man común de Ladairo. Seguindo en dirección norte, e a uns 753 metros do Marco de Penarrubia, está o punto coñecido como Marco de Fornotilleira, deixa ao leste parte do monte veciñal en man común de Pradeda e predios particulares de Vilameá e ao oeste parcelas do monte veciñal en man común de Ladairo e propiedades particulares de Vilameá».

Sexto. Para cumprir o disposto nos artigos 120 e 121 do xa citado Decreto 485/1962, publicouse no *Diario Oficial de Galicia* núm. 199, do 17 de outubro de 2013, e no *Boletín Oficial* da provincia de Lugo núm. 233, do 10 de outubro de 2013, o Anuncio do 30 de setembro de 2013, da Xefatura Territorial de Lugo, relativo á apertura do período de vista e reclamacións no presente expediente de deslindamento. O citado anuncio tamén foi notificado ás comunidades de montes interesadas.

Alejandro Fernández Pumariño, en nome e representación da comunidade de Pradeda, presentou as seguintes alegacións:

– Que o apeo permitiu constatar sobre o terreo a existencia do Marco de Fornotilleira, que o Marqués da Ensenada sinala como divisorio das parroquias de Santalla de Pradeda, San Martiño de Vilameá, Santa Cruz de Monte de Meda e Entrambasaugas.



– Que o apeo constatou a existencia do Marco do Couto e que as comunidades de Entrambasaugas, Guntín e Pradeda o tiñan como delimitador das súas parroquias e montes veciñais.

– Que no apeo se confirmou que non se pode considerar como «alto» o que os titulares do monte veciñal de Ladairo pretenden para Alto de Guntín, porque o punto pretendido non resulta ser un alto, senón unha parta baixa e distante do que a orografía obrigaría a considerar como Alto de Guntín.

– Que desde o Marco do Couto ao Marco de San Marcos discorre unha liña recta que pasa por un punto auxiliar tomado no apeo, e que o Marco de Penarrubia é intermedio entre o Marco do Couto e o Marco de Fornotilleira.

– Que a comunidade titular do monte veciñal de Ladairo se interesou por comprobar sobre o terreo o chamado Alto de Guntín, segundo os expedientes de clasificación 144/75, 110/76, 142/75 e 20/75, e que a comprobación constatou que a localización asignada polos esbozos das carpetas-ficha é errónea, xa que non está nun alto, senón máis baixo e a distancia da cima. Resulta, ademais, que as comunidades de Entrambasaugas e Guntín descartan tal situación e coinciden coa comunidade de Pradeda.

– Que a comunidade titular do monte veciñal de Ladairo, pese á súa pretensión de que se tome como Alto de Guntín o sinalado graficamente nos bosquejos dos expedientes de clasificación, non presentou documentación nin proba de ningún tipo, limitouse a comparecer na práctica do apeo e tampouco realizou alegacións.

– Que os bosquejos de clasificación teñen valor indicativo e que, neste caso concreto, sitúan Alto de Guntín nunha localización equivocada.

Finalmente, no escrito presentado por Alejandro Fernández Pumariño, solicítase que se fixe como liña divisoria a que une os Marcos de Fornotilleira, de Penarrubia, do Couto e de San Marcos.

José Luis Jul Rodríguez, en calidade de presidente da comunidade titular do monte veciñal de Ladairo, presentou as seguintes alegacións:

– Que a Sentenza do 3 de xaneiro de 2011, do Tribunal do Contencioso-Administrativo número 2 de Lugo, non pode entrar en contradición con sentenzas anteriores, como a do 20 de abril de 1994, ditada pola Audiencia Provincial de Lugo, peza 58/94, sobre declaración de propiedade e outros aspectos, e na que se establece que procede a inmatriculación do



monte no Rexistro da Propiedade baseándose no Acordo do Xurado de Montes Veciñais en Man Común de Lugo do 4 de febreiro de 1978.

– Que o deslindamento debe de ser practicado empregando como referencia os puntos de Fornotilleira e Alto de Guntín, mantendo os límites que constan nas carpetas-ficha dos montes veciñais en man común en conflito e complementándoos cos datos topográficos obtidos sobre o terreo.

– Que non é un requisito para a existencia dun monte veciñal que o seu ámbito territorial se circunscriba exclusivamente a unha parroquia determinada.

– Que no deslindamento que se pretende, entre o Marco do Couto e o Marco de Fornotilleira, se localiza un terceiro marco, de Penarrubia, no interior da parroquia de Vilameá, de xeito que o monte veciñal de Pradeda ocuparía unhas catro hectáreas dentro da parroquia de Vilameá; e que, por tanto, o deslindamento sería incongruente co solicitado pola comunidade de montes de Pradeda.

– Que segundo a comunidade de montes de Pradeda, o alto de Guntín é, na realidade, o Marco do Couto, e a tramitación do deslindamento entre os montes debería de ser entre o Marco do Couto e o Marco de Fornotilleira, sen a inclusión do novo Marco de Penarrubia aproveitando a práctica do apeo.

Sétimo. O 20.11.2013 o xefe do Servizo de Montes de Lugo solicitou un informe ao Gabinete Xurídico Territorial de Lugo sobre as reclamacións presentadas polas comunidades de montes interesadas no expediente de deslindamento. No dito informe, emitido o 12.12.2013, o Gabinete Xurídico informou do seguinte:

– Que de conformidade co disposto na Sentenza 77/2010 do Xulgado do Contencioso-Administrativo número 2 de Lugo, do 3 de xaneiro de 2011, confirmada pola Sentenza 431/2011 do Tribunal Superior de Xustiza de Galicia, do 5 de maio de 2011, deberá procederse ao deslindamento contradictorio entre os montes veciñais de Pradeda, Guntín, Entrambasaugas e Ladairo. O referido deslindamento, segundo resulta das resolucións xudiciais antes citadas, practicarase «entre os puntos de Fornotilleira e Alto de Guntín ou Marco do Couto».

– Que en canto ao escrito presentado por José Luis Jul Rodríguez, en nome da comunidade titular do monte veciñal de Ladairo, debe sinalarse que non cabe apreciar a pretendida cousa xulgada da sentenza invocada.



– Que da documentación examinada parece desprenderse que a situación asignada nos esbozos a Alto de Guntín é errónea.

– Que non se atopa, desde unha perspectiva xurídica, obstáculo de ningunha clase para que o deslindamento parcial do monte veciñal de Pradeda se practique entre os puntos de Marco de Couto e Marco de Fornotilleira.

Oitavo. Á vista do informe do Gabinete Xurídico Territorial de Lugo e dunha inspección ocular realizada *a posteriori*, modificáronse os seguintes aspectos no expediente de deslindamento con respecto ao informe do enxeñeiro operador:

– Elimínouse o amolloamento provisional do Marco de Penarrubia, non sinalado na sentenza 432/2001 do Tribunal Superior de Xustiza de Galicia, que indica que deberá facerse entre o Marco de Fornatilleira e Alto de Guntín ou Marco do Couto.

– Confirmáronse os piquetes denominados Marco de Fornotilleira e Marco do Couto; este último, no cal conflúen tres comunidades. Non se considera Alto de Guntín, que se atopa máis abaixo, nunha ladeira, e non no punto máis alto da liña recta que forman o Marco do Couto e o Marco de San Marcos ou Marco da Capela de San Marcos.

Noveno. O 17.12.2013 o xefe do Servizo de Montes de Lugo emitiu unha proposta de resolución favorable á aprobación do deslindamento parcial do monte de Pradeda de acordo coas actas, rexistro topográfico e planos que figuran no expediente, conforme a seguinte descrición:

– Provincia: Lugo.

– Nome do monte veciñal: Pradeda.

– Concello: Guntín.

– Nome da comunidade de montes: Pradeda.

– Descrición: comezando polo punto coñecido como Marco do Couto (X 607.691,4; Y 4.750.910,1), no cal limitan os montes veciñais en man común de Entrambasaugas, Guntín, Pradeda e Ladairo, ao lado da estrada que vai a Trasulfe. Aproximadamente a 473 metros en dirección leste atópase o punto Marco de San Marcos ou Marco da Capela de San Marcos (X 608.133,2; Y 4.750.741,2), que separa as comunidades de Guntín, Pradeda e Ferreira de Pallares, e Alto de Guntín queda máis ao sur. Retomando o punto de



inicio en dirección norte, chégase ao Marco de Fornotilleira (X 608.730,8; Y 4.752.311,3) a uns 1.744 metros do punto denominado Marco do Couto, que deixa ao leste o monte veciñal de Pradedo e predios particulares e ao oeste parcelas do monte veciñal de Ladairo e propiedades particulares de Vilameá.

O 28.1.2014 o secretario xeral de Medio Rural e Montes propuxo a aprobación do deslindamento parcial entre os ditos montes veciñais en man común.

Consideracións legais e técnicas:

Primeira. De acordo co disposto nos reais decretos 167/1981, do 19 de xaneiro; 1706/1982, do 24 de xullo, e 1535/1984, do 20 de xuño, sobre transferencias de funcións e servizos do Estado á Comunidade Autónoma de Galicia en materia de conservación da natureza, no Decreto 116/2015, do 4 de outubro, polo que se fixou a estrutura orgánica da Xunta de Galicia, no Decreto 129/2015, do 8 de outubro, polo que se fixou a estrutura orgánica das consellerías da Xunta de Galicia, e no 166/2015, do 13 de novembro, polo que se aproba a estrutura orgánica da Consellería do Medio Rural, a conselleira do Medio Rural é competente para ditar esta orde.

Segunda. O Servizo de Montes de Lugo é competente para levar adiante este deslindamento, cumpridas todas as prescricións legais en canto á publicidade, notificación e demais requisitos exixidos nos artigos do 82 ao 125 do Regulamento de montes, aprobado polo Decreto 485/1962, do 22 de febreiro.

Terceira. As resolucións do Xurado Provincial de Montes Veciñais en Man Común atribúen a propiedade destes ás comunidades veciñais en canto non exista sentenza firme en contra ditada pola xurisdición ordinaria, segundo determina o artigo 30 do Decreto 260/1992, polo que se aproba o Regulamento para a execución da Lei 13/1989, do 10 de outubro, de montes veciñais en man común.

Tendo en conta os preceptos legais citados e demais de xeral aplicación e o informe e proposta do xefe do Servizo de Montes de Lugo, esta conselleira, por proposta da Secretaría Xeral do Medio Rural e Montes (actual Dirección Xeral de Ordenación e Producción Forestal),

DISPÓN:

Primeiro. Aprobar o deslindamento parcial dos montes veciñais en man común de Pradedo, Guntín, Entrambasaugas e Ladairo entre os puntos Fornotilleira e Alto de Guntín ou



Marco do Couto, no concello de Guntín, de acordo coas actas, rexistro topográfico e plano que figuran no expediente, así como coa descrición perimetral.

O perímetro deslindado queda definido do xeito seguinte: comezando polo punto coñecido como Marco do Couto (X 607.691,4; Y 4.750.910,1), no cal limitan os montes veciñais en man común de Entrambasaugas, Guntín, Pradeda e Ladairo, ao lado da estrada que vai a Trasulfe. Aproximadamente a 473 metros en dirección leste atópase o punto Marco de San Marcos ou Marco da Capela de San Marcos (X 608.133,2; Y 4.750.741,2), que separa as comunidades de Guntín, Pradeda e Ferreira de Pallares, e Alto de Guntín queda máis ao sur. Retomando o punto de inicio en dirección norte chégase ao Marco de Fornotilleira (X 608.730,8; Y 4.752.311,3) a uns 1.744 metros do punto denominado Marco do Couto, que deixa ao leste o monte veciñal de Pradeda e predios particulares e ao oeste parcelas do monte veciñal de Ladairo e propiedades particulares de Vilameá.

Segundo. Que se cancele total ou parcialmente calquera inscrición rexistral en tanto sexa contraditoria coa descrición do deslindamento parcial entre montes veciñais en man común de Pradeda, Guntín, Entrambasaugas e Ladairo, entre os puntos Fornotilleira e Alto de Guntín ou Marco do Couto, no concello de Guntín.

Terceiro. Desestimar as reclamacións presentadas pola comunidade de montes titular do monte veciñal de Ladairo e as reclamacións presentadas por Alejandro Fernández Pumariño, en nome da comunidade de Pradeda, no que se refire á pretensión de fixar a divisoria pola liña determinada polos marcos de Fornotilleira, Penarrubia, do Couto e de San Marcos.

Cuarto. Declarar expresamente que, no referente ás reclamacións de propiedade, a presente resolución esgota a vía administrativa e deixa expedita a xudicial civil.

Quinto. Que se notifiquen os novos datos resultantes da descrición do monte ao rexistro provincial de montes veciñais en man común de Lugo.

Sexto. Que se inmatriculen os montes coas características resultantes no Rexistro da Propiedade.

Sétimo. Esta resolución entrará en vigor o día seguinte ao da súa publicación no *Diario Oficial de Galicia*. Os interesados poderán interpoñer contra esta resolución recurso de reposición, con carácter potestativo, no prazo dun mes ante a conselleira do Medio Rural, ou ben interpoñer directamente recurso contencioso-administrativo, ante o Tribunal Superior



de Xustiza de Galicia, no prazo de dous meses de acordo co disposto nos artigos 109 e 116 da Lei 30/1992, do 26 de novembro, de réxime xurídico das administracións públicas e do procedemento administrativo común, e nos artigos 10 e 46 da Lei 29/1998, do 13 de xullo, da xurisdicción contencioso-administrativa. Ambos os dous prazos computaranse desde o día seguinte ao da recepción da notificación persoal polos interesados, ou ao da publicación para os que non puidesen ser notificados persoalmente.

Santiago de Compostela, 18 de abril de 2016

Ángeles Vázquez Mejuto
Conselleira do Medio Rural

CVE-DOG: rmq31rw7-ujh5-l3v8-cj0-a0rpujvgyvc6





Lucía Belver Quiroga, secretaria do Xurado Provincial de Montes Veciñais en Man Común de Lugo,

CERTIFICO:

Que na sesión celebrada polo xurado provincial o día **8 de novembro de 2018**, figura o seguinte acordo:

al) Monte DE PRADEDA (expediente 144/75), monte DE GUNTÍN (expediente 142/75), monte LADAIRO (expediente 110/76) e monte DE ENTRAMBASAUGAS (expediente 207/75), todos no termo municipal de GUNTÍN. O día 12 de maio de 2016 publícase no DOG a Orde do 18 de abril de 2016, pola que se aproba o deslindamento parcial entre estes montes. O día 16 de maio de 2018, dítase resolución desestimando o recurso de reposición interposto, contra a dita orde, por José Luis Varela Gandoy, polo que o deslindamento adquiriu firmeza na vía administrativa. Na reunión celebrada o 27 de xuño de 2016, o Xurado decidiu deixar pendente a modificación dos expedientes ata a constancia da firmeza do deslindamento parcial aprobado. O Xurado toma constancia deste deslindamento e das oportunas modificacións nos expedientes respectivos.

Para que conste, expido este certificado co visto e prace da xefa territorial da Consellería do Medio Rural, presidenta do xurado.

Añinado por: IGLESIAS FONTAL, MARIA OLGA
Cargo: Presidenta do Xurado Provincial de MVMC Xefa territorial
Data e hora: 23/11/2018 14:44:31

Añinado por: BELVER QUIROGA, LUCIA
Cargo: Secretaria do Xurado Provincial de MVMC territorial
Data e hora: 23/11/2018 14:18:52

CVE: oKIBVYEIn36
Verificación: <https://sede.xunta.gal/cve>



al)

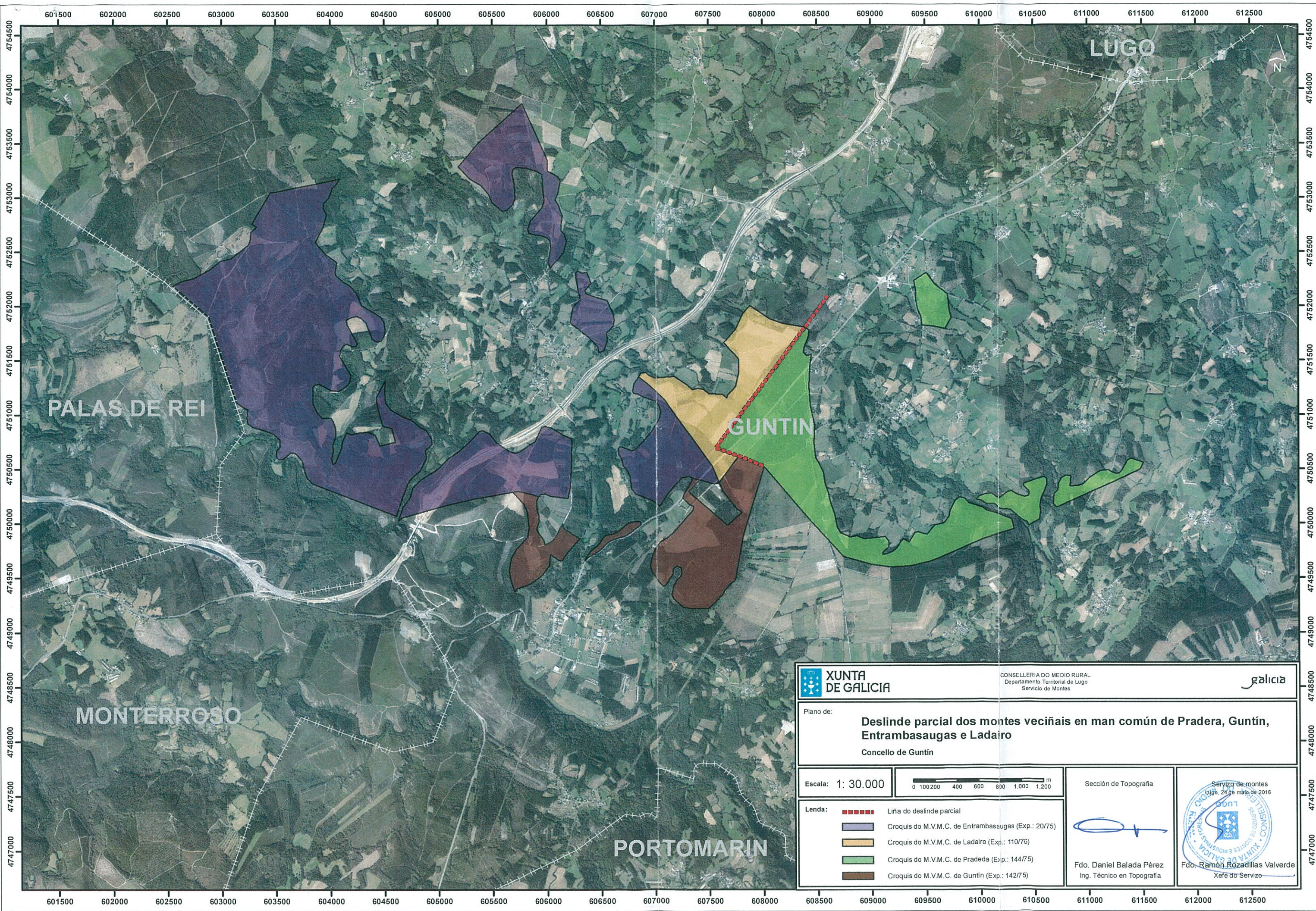

		CONSELLERÍA DO MEDIO RURAL Departamento Territorial de Lugo Servicio de Montes		
Plano de: Deslinde parcial dos montes veciñais en man común de Pradera, Guntín, Entrambasaugas e Ladaíro Concello de Guntín				
Escala: 1: 30.000				
Lenda:		Sección de Topografía		
Liña do deslinde parcial Croquis do M.V.M.C. de Entrambasaugas (Exp.: 20/75) Croquis do M.V.M.C. de Ladaíro (Exp.: 110/76) Croquis do M.V.M.C. de Pradera (Exp.: 144/75) Croquis do M.V.M.C. de Guntín (Exp.: 142/75)		 Fdo. Daniel Balada Pérez Ing. Técnico en Topografía		
		 Fdo. Ramón Rozadillas Valverde Xefe do Servicio		