

PROVINCIA: <u>LUGO</u>	MUNICIPIO: <u>INClD</u>
------------------------	-------------------------

-Exp:

17/77

Nº 50.000 } 124

ID = 568

Nº Monte: 11

CARPETA-FICHA DEL MONTE:

“ MONTE MAYOR y ALTO DE POLSADOIRO ”

COMUNIDAD PROPIETARIA

V^s. DE BARDADS - S. JULIAN (P^a)

CLAVE DEL MONTE

PROVINCIA	MUNICIPIO	COMUNIDAD PROPIETARIA	MONTE
LUGO	24	2.	1

SUPERFICIE

HECTAREAS

64

JURADO PROVINCIAL
DE
MONTES VECINALES
EN
MANO COMÚN

En la ciudad de Lugo a treinta y uno de marzo de mil novecientos setenta y ocho, reunido el Jurado Provincial de Montes Vecinales en Mano Común, en la Sala de Juntas del Gobierno Civil, acordó la clasificación del monte "MONTE MAYOR Y ALTO DE POUSADOIRO", como monte vecinal en mano común a tenor de la siguiente resolución:

Visto en el día de la fecha el expediente de clasificación del monte "MONTE MAYOR Y ALTO DE POUSADOIRO" expediente nº 17/77 del ayuntamiento de Incio, a promovido a instancia de la Administración Forestal y,

RESULTANDO.- Que con fecha diez de febrero de mil novecientos setenta y siete, el Jurado Provincial de Montes Vecinales en Mano Común, acordó la iniciación y tramitación del expediente de clasificación del monte "MONTE MAYOR Y ALTO DE POUSADOIRO", designando como Instructor al Vocal DON DASIO CARBALLEIRA TELLA (Delegado del Ministerio de Agricultura).

RESULTANDO.- Que con fecha 2 de marzo de 1.977, se dictó providencia por la que se da comienzo al expediente de clasificación nº 17/77 poniendo por cabeza del mismo copia del acuerdo del Jurado Provincial, y la documentación aportada.

RESULTANDO.- Que con fecha 2 de marzo de 1.977, se dictó providencia acordando requerir al ayuntamiento de Incio para que portara:

- a) Certificación del Registro de la Propiedad, relativa a la inscripción del monte "MONTE MAYOR Y ALTO DE POUSADOIRO", de 634 Ha. sito en la parroquia de Bardeas-S. Julian.
- b) Certificación del inventario de Bienes Municipales relativo al monte "MONTE MAYOR Y POUSADOIRO", c) Certificación del acuerdo municipal, relativo al Consorcio con la Administración Forestal, para la repoblación de dicho monte.

RESULTANDO.- Que con fecha 2 de marzo de 1.977 se acordó recabar de la Administración Forestal I. C. O. N. A. certificación relativa a si el monte "MONTE MAYOR Y ALTO DE POUSADOIRO" de la parroquia de Bardeas-S. Julian, del ayuntamiento de Incio, figura incluido en el Catálogo de los de Utilidad Pública de esta provincia.

RESULTANDO.- Que con fecha 2 de marzo de 1.977, se dictó providencia acordando la publicación de edicto en el B. O. de la provincia y en el ayuntamiento de Incio, poniendo en conocimiento de todos los interesados, la incoación del presente expediente de clasificación, a fin de que pudieran comparecer e intervenir en él en defensa de sus derechos e intereses.

RESULTANDO.- Se recibió ejemplar del B. O. de la provincia nº 74, correspondiente al día 31 de marzo de 1.977, en el que se inserta Edicto relacionado con el monte "DE MONTE MAYOR Y ALTO DE POUSADOIRO".

RESULTANDO.- Que con fecha 1 de abril de 1.977, se recibió certificación del Instituto Nacional para la Conservación de la Naturaleza, acreditativa de que el monte "MONTE MAYOR Y ALTO DE POUSADOIRO", no figura incluido en el Catálogo de los de Utilidad Pública de la provincia de Lugo.

RESULTANDO.- Se recibió certificación del ayuntamiento de Incio, acreditativa de que los montes "SIERRA DE ARRIBA" "SIERRA DE ABAJO" Y MONTE MULIDAS", sitos en la parroquia de San Julian de Bardeas, figuran inscritos en el inventario de Bienes Municipales, así como también en el Registro de la Propiedad. Con fecha 27 de mayo de 1.977.

RESULTANDO.- Con fecha 5 de julio de 1.974, en el expediente de investigación que figura unido en cuerda floja, consta comparecencia de vecinos que manifiestan: Que en términos de la parroquia de Bardeas San Julian, hay unos montes comunales llamados "MONTE MAYOR Y POUSADOIRO", que estuvieron desde siempre en la posesión de los vecinos de la parroquia que los aprovecharon mancomunadamente para pastoreo, y rzas de matorral y Siembras. Han sido repoblados, y siguen en los mismos aprovechamientos mancomunados entre los vecinos.

RESULTANDO.- Que no se ha recibido ninguna reclamación contra la clasificación del citado monte.

RESULTANDO.- Que el monte "MONTE MAYOR Y POUSADOIRO", desde siempre viene siendo aprovechado por los vecinos de la parroquia de Bardeas, por su condición de tales de forma mancomunada indivisa.

RESULTANDO.- Que en la instrucción del expediente se han cumplido los trámites y formalidades que establecen la Ley de Montes Vecinales en Mano

no Común, de 27 de julio de 1.968 y su Reglamento de 26 de febrero de 1.970, así como la Ley de Procedimiento Administrativo de 17 de julio de 1.958.

Vistas las citadas Leyes y Reglamento y disposiciones de pertinente aplicación.

CONSIDERANDO.- Que el Jurado Provincial de Montes Vecinales en Mano Común tiene competencia y jurisdicción para conocer del expediente el cual fue promovido por la Administración Forestal con capacidad y legitimación para ello, habiéndose formulado la iniciación y tramitación del expediente en lugar, forma y tiempo, todo ello a tenor de lo dispuesto en los artículos 10 y 11 de la Ley de Montes Vecinales en Mano Común y 10 y 18 de su Reglamento.

CONSIDERANDO.- Que para determinar si un monte merece la calificación de vecinal en mano común, se hace preciso concretar si en el mismo concurren los requisitos reales que establecen la Ley de Montes Vecinales en Mano Común de su artículo 1º así como el artículo 1º de su Reglamento, a saber:

a) Que su pertenencia esté atribuida a determinados vecinos agrupados en aldeas, lugares o parroquias, en calidad de tales, en proindivisión con independencia de su origen en comunidad germánica, o mano común, b) Que tal comunidad de vecinos no esté constituida formalmente en entidad Municipal.

CONSIDERANDO.- Que el monte "MONTE MAYOR Y ALTO DE POUSSADOIRO", está perfectamente identificado tanto por el ayuntamiento de Incio, como por la Administración Forestal y en tal concepto fue consorciado, asimismo fue identificado por los vecinos que comparecieron en el expediente de investigación unido los cuales se consideran con derechos a los aprovechamientos que sobre el citado monte puedan obtenerse a prtes iguales.

CONSIDERANDO.- Que cualquiera que hubiese sido la propiedad de monte en tiempos remotos, los efectos de la prescripción extraordinaria, regulada por el artículo 1.959 del Código Civil, legitiman la titularidad de los actuales aprovechadores.

Este Jurado Provincial, de Montes Vecinales en Mano Común, a la vista de los antecedentes y consideraciones reseñadas, ha acordado:

1º Clasificar el monte "MONTE MAYOR Y ALTO DE POUSSADOIRO", como se describe en el expediente 17/77 como monte vecinal en mano común, perteneciente a los vecinos de Bordaos San Julián, parroquia de Bordaos San Julián, ayuntamiento de Incio.

2º Que se emita certificación de esta resolución firme de este jurado al Registrador de la Propiedad, para la inscripción del monte a nombre de la comunidad titular del mismo, a tenor de lo dispuesto en el apartado a) del artículo 30 del Reglamento de Montes Vecinales en Mano Común.

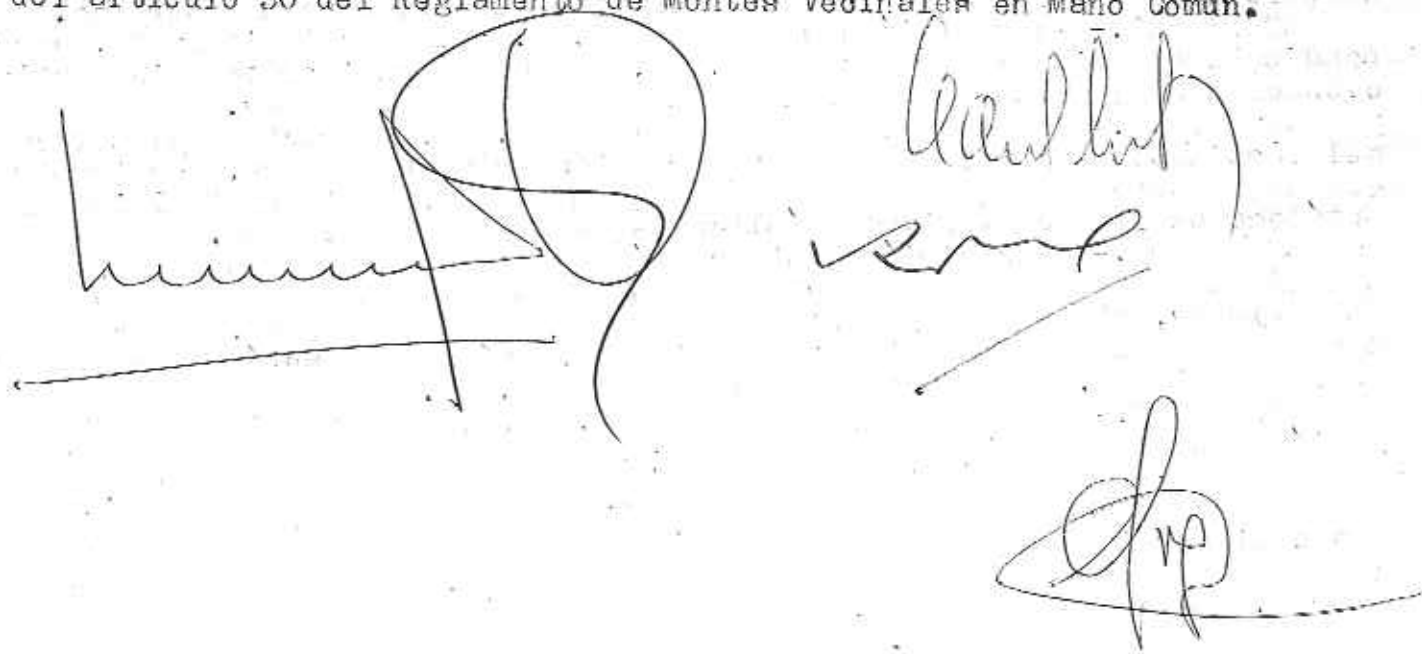

Prov.*	Munic.*	Comunidad Prop.*	N.º monte
LU	24	2	1

CLAVE DEL MONTE

• 3. - ESTADO FISICO

Ref. Índice

3.1 SITUACION. ALTITUD. ACCESOS.

Estos montes de la parroquia de BARDAOS-San Julián están formados por dos parcelas independientes, separadas entre sí por las fincas particulares del término parroquial. Una de estas parcelas es la llamada "MONTE MAYOR", situada en el extremo N. del término parroquial formando el monte del mismo nombre con más de las parroquias de Bardaos-San Juan y Castelo, que suben hacia el N. hasta la divisoria con el término municipal de Sarria. La otra parcela es la denominada "ALTO DE POUADOIRO", situada en el extremo S. del término parroquial, como continuidad de los montes de la parroquia de Villasoto.

El terreno es poco accidentado, aunque con pendientes relativamente fuertes, con altitudes comprendidas entre los 530 y 789 m.

Los únicos accesos directos son los caminos de servicio desde los pueblos, enlazados por el E. con la carretera de Oural a Incio.

Prov.º	Monte º	Cantidad Prop.º	N.º monte
LU	24	2	1

Indic.º	CLAVE DEL MONTE
3.2	<p>SUPERFICIE.</p> <p>En conjunto 64 Has., obtenidas mediante planimetrado sobre 1/25.000.</p>
3.3	<p>LINDEROS.</p> <p>Los del término parroquial son:</p> <p>N. - Término municipal de Sarria.</p> <p>E. - Término y monte de la parroquia de Bardaos-San Juan. y términos de la parroquia de Go.</p> <p>S. - Monte de la parroquia de Villasoto.</p> <p>O. - Término y monte de la parroquia de Castelo.</p>
3.4	<p>DESCRIPCION DEL PERIMETRO.</p> <p>Los unicos límites destacables de estos montes de la parroquia de BARDAOS-San Julián son:</p> <p>- El "MONTE MAYOR" divide por el O. con montes del mismo nombre de la parroquia de Castelo según la loma que desde el arroyo de Fonte Salgueiros sube hacia el NE. hasta el límite con el término municipal de Sarria. Por el E. divide con más monte Mayor de la parroquia de Bardaos-San Juan bajando hacia el S., desde el mismo límite de Sarria, según la loma que</p>

Prov.º	Munic.º	Comunidad Prop.º	N.º monte
LU	24	2	1

Ref. Índice

CLAVE DEL MONTE

3.4

divide aguas entre parroquias.

- El "ALTO DE POUSSADOIRO" divide por el S. con montes de la parroquia de Villasoto, de E. O. por la cumbre de la loma del Camino Real.

3.5

OBSERVACION SOBRE LIMITE CON FINCAS PARTICULARES.

El límite de las zonas de monte figuradas en el plano de 1.2, con alguna posibilidad de ser montes vecinales, no pueden ser muy preciso si se tiene en cuenta que corresponden a fincas claramente particulares que en muchos casos ocupan terrenos de monte que han sido parcelados. Se ha llegado con los límites de estas zonas hasta donde existe alguna duda razonable de que pueda pertenecer a monte vecinal.

Ante la posibilidad de que alguna de estas zonas de monte pudieran ser calificadas como vecinales en mano común, sería siempre necesario un deslinde parcial en la colindancia con particulares, siguiendo los criterios tenidos en cuenta en tal calificación.



Término de Sarria

Ctera. local de Oural
a Incio

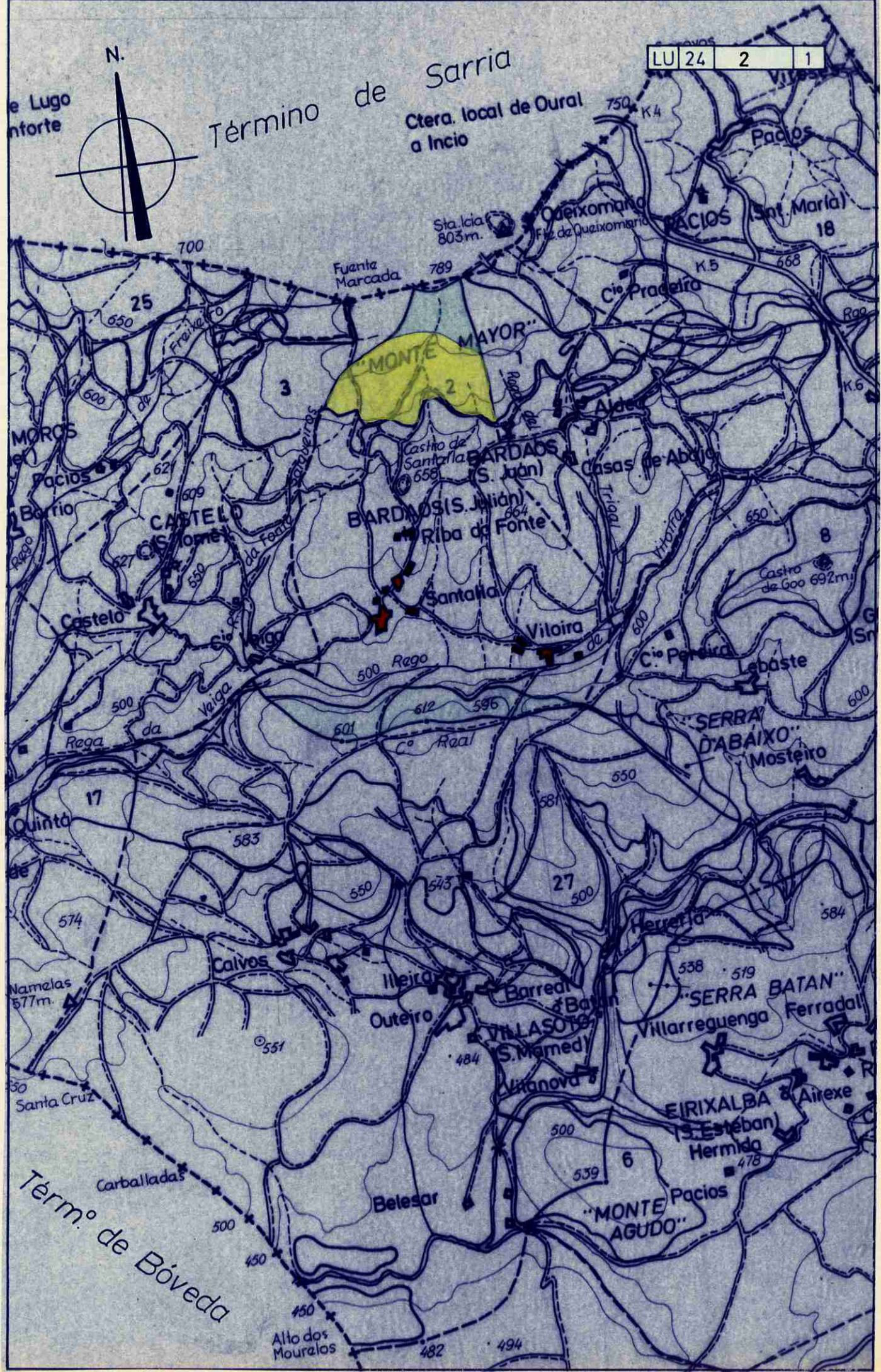

e Lugo
nforte

MOROS

Pacios

Castelo

Quinta

Namelas
577m

Santa Cruz

Termo de Bóveda

Fuente
Marcada

3

CASTELO
(S. Jome)

Castelo

17

Calvos

Outeiro

Belesar

Alto dos
Mouralos

"MONTE
MAYOR"

Castro de
Santaña

BARDAOS
(S. Juan)

Riba de Fonte

583

Ileira

Barreal
de Batan

VILLASO
(S. Mamed)

482

789

658

654

Santalla

550

484

Villarreguenga

"MONTE
AGUDO"

494

750

668

650

Vilaira

27

Herreria

538

EIRIXALBA
(S. Esteban)

478

K4

K5

K6

Ciº Pradeira

550

519

Airexe

6

482

K4

K5

K6

Ciº Pradeira

584

Ferradal

539

Pacios

482

K4

K5

K6

Ciº Pradeira

584

Ferradal

539

Pacios

482

PACIOS (S. María) 18

"SERRA
D'ABAIXO"
Mosteiro

"SERRA BATAN"
Ferradal

EIRIXALBA
(S. Esteban)
Hermida

"MONTE
AGUDO"

Lucía Belver Quiroga, secretaria do Xurado Provincial de Montes Veciñais en Man Común de Lugo,

CERTIFICO:

Que na sesión celebrada polo xurado provincial o día **30.10.2024**, figura o seguinte acordo:

MVMC **Maior e Alto de Pousadoiro** (exp. 17/77), pertencente aos veciños da parroquia de San Xulián de Bardaos; e MVMC **Maior e Adrado** (exp. 18/77), pertencente aos veciños da parroquia de Castelo. Ambos no concello do **Incio**.

O 30.9.2022 tivo entrada unha solicitude (mellorada o 3.11.2022) relativa ao acordo de deslindamento levado a cabo por avinza entre as anteditas comunidades, en canto á liña divisoria que separa os seus montes veciñais. Aportan acta de deslindamento, planos topográficos, acta de conciliación e certificacións de aprobación por parte das comunidades implicadas. Procedemento con número de expediente **2022_290**.

O 23.5.2024, o Servizo de Montes emite un informe no que se recollen as modificacións que se producen como consecuencia do deslindamento acordado e se especifican as seguintes superficies resultantes:

- MVMC **Maior e Alto de Pousadoiro**: 73,54 hectáreas.
- MVMC **Maior e Adrado**: 19,66 hectáreas

Examinada a documentación presentada, o xurado, por unanimidade, ACORDA aprobar o deslindamento practicado e proceder ás oportunas modificacións nos respectivos expedientes.

Para que conste, para a súa remisión á **parte interesada**, e sen prexuízo da ulterior aprobación da acta da sesión á que se fai referencia, expido este certificado co visto e praxe da presidenta do xurado.

Lugo, data da sinatura electrónica

A secretaria do xurado
Lucía Belver Quiroga

Visto e praxe
A presidenta do xurado
M^a Olga Iglesias Fontal

Asinado por: GONZALEZ FERNANDEZ, MANUEL
 Cargo: Xefe Servizo de Montes
 Data e hora: 23/05/2024 18:11:40

Asinado por: RECAMAN CAMPOS, RAMON
 Cargo: Xefe do Distrito Forestal 09
 Data e hora: 23/05/2024 14:48:28

CVE: jhpSBVev7e1
 Verificación: https://sede.xunta.gal/cve

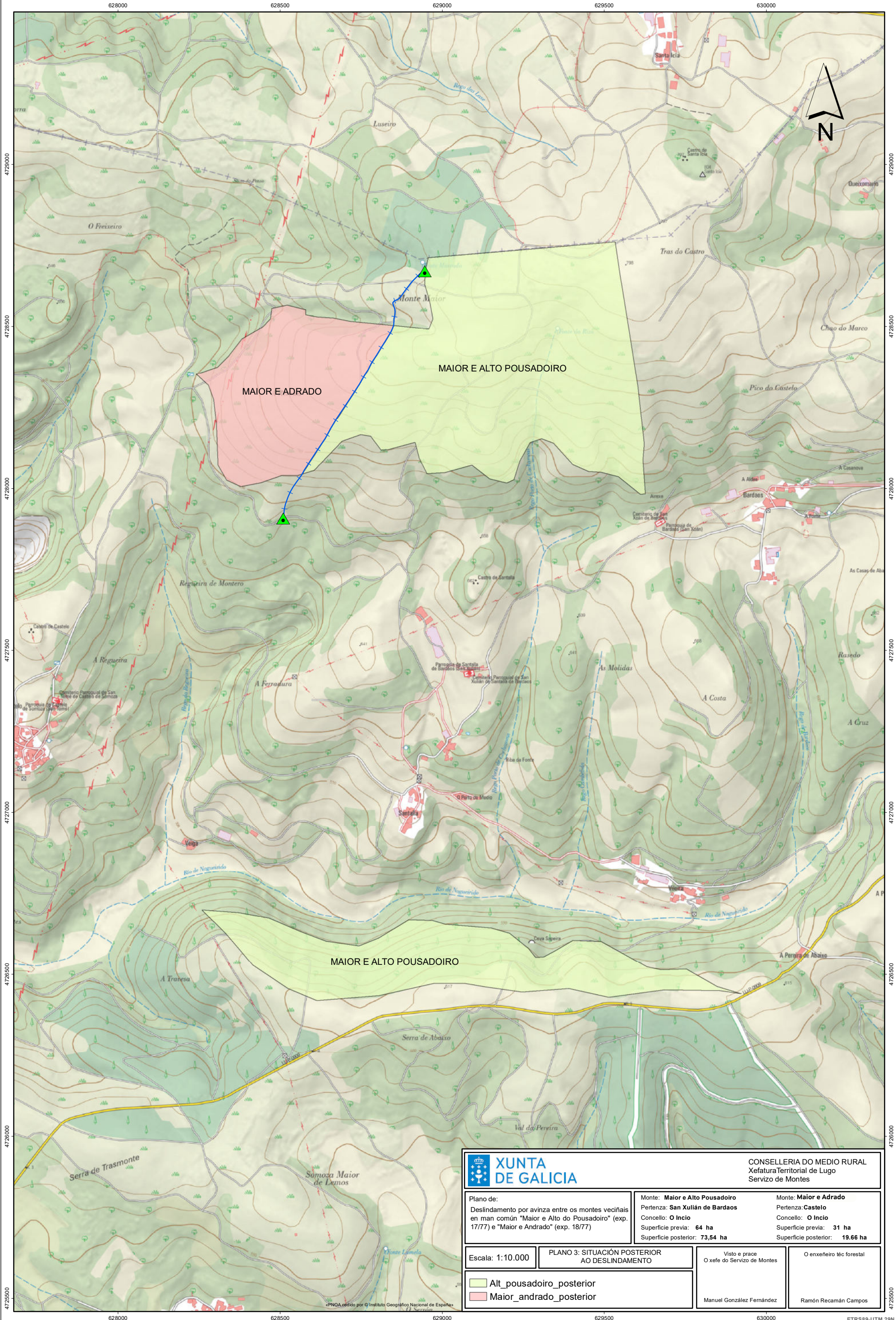

XUNTA DE GALICIA		CONSELLERÍA DO MEDIO RURAL Xefatura Territorial de Lugo Servizo de Montes	
Plano de: Deslindamento por avinza entre os montes veciñais en man común "Maior e Alto do Pousadoiro" (exp. 17/77) e "Maior e Andrado" (exp. 18/77)		Monte: Maior e Alto Pousadoiro Pertenza: San Xulián de Bardaos Concello: O Incio Superficie previa: 64 ha Superficie posterior: 73,54 ha	Monte: Maior e Andrado Pertenza: Castelo Concello: O Incio Superficie previa: 31 ha Superficie posterior: 19,66 ha
Escala: 1:10.000	PLANO 3: SITUACIÓN POSTERIOR AO DESLINDAMENTO		Visto e prace O xefe do Servizo de Montes
		Manuel González Fernández	Ramón Recamán Campos

Lucía Belver Quiroga, secretaria do Xurado Provincial de Montes Veciñais en Man Común de Lugo,

CERTIFICO:

Que na sesión celebrada polo xurado provincial o día **30.10.2024**, figura o seguinte acordo:

Como consecuencia da entrada en vigor da Lei 7/2012 de montes de Galicia, e coa finalidade de levar a cabo o establecido na Disposición transitoria décimo terceira, con respecto á revisión de esbozos de montes veciñais en man común, o xurado, na reunión celebrada o 17.09.2012, acordou solicitar do Servizo de Montes a realización de propostas de revisión e elaboración de cartografías actualizadas dos montes veciñais da provincia susceptibles de tal adecuación.

MVMC Maior e Alto de Pousadoiro (exp. 17/77), pertencente aos veciños da parroquia de San Xulián de Bardaos, concello do **Incio**.

O 30.9.2022 tivo entrada unha solicitude da comunidade de Bardaos para que se proceda á revisión do esbozo do seu monte veciñal, conforme á proposta que achegan. Procedemento con número de expediente **2022_280**.

O 23.5.2024, o Servizo de Montes elaborou un informe no que se recolle a definición do esbozo revisado. De acordo coa cartografía resultante, a superficie do monte de **Maior e Alto de Pousadoiro** pasa a ser de **70,85 hectáreas**.

Esta revisión ten en conta o deslindamento co MVMC Maior e Adrado (nº 2022_290)

Examinada a devandita proposta, o xurado, por unanimidade, ACORDA aceptala e proceder á incorporación do novo esbozo ao expediente.

Para que conste, para a súa remisión á **parte interesada**, e sen prexuízo da ulterior aprobación da acta da sesión á que se fai referencia, expido este certificado co visto e praxe da presidenta do xurado.

Lugo, data da sinatura electrónica

A secretaria do xurado
Lucía Belver Quiroga

Visto e praxe
A presidenta do xurado
M^a Olga Iglesias Fontal



628000 628500 629000 629500 630000

4729000

4728500

4728000

4727500

4727000

4726500

4726000

4725500



4729000

4728500

4728000

4727500

4727000

4726500

4726000

4725500

Asinado por: GONZALEZ FERNANDEZ, MANUEL
Cargo: Xefe Servizo
Data e hora: 23/05/2024 14:41:51

Asinado por: RECAMAN CAMPOS, RAMON
Cargo: Xefe do Distrito Forestal 09
Data e hora: 23/05/2024 10:53:40

CVE: hd70zh-fjfh06
Verificación: <https://sede.xunta.gal/cve>

Mont proposto



CONSELLERIA DO MEDIO RURAL
Xefatura Territorial de Lugo
Servizo de Montes

Plano de:
Revisión de esbozo do MVMC Maior e Alto do Pousadoiro (exp.17/77)

Monte: MVMC Maior e Alto do Pousadoiro
Pertenza: CMVMC de San Xulián de Bardaos
Concello: O Incio
Sup. previa: 73,54 ha
Sup. revisada: 70,85 ha

Escala: 1:10.000

PLANO 2: MONTE REVISADO

Visto e prace
O xefe do Servizo de Montes

O Xefe de Distrito Forestal IX

Coordenadas UTM_29-Sist. Ref. ETRS89

Manuel González Fernández

Ramón Recamán Campos

ETRS89 - UTM 29N 628000 628500 629000 629500 630000