



Expediente de clasificación 29/92

RESOLUCION

Presidente

D. José R. Molinero Senovilla

Vicepresidente

D. Eduardo Prada Guzmán

Vocales

D. Emilio Sanchez Coto

D. Manuel Veiga Franco

En la ciudad de Lugo a dieciseis de noviembre de mil novecientos noventa y dos, el Jurado Provincial de Montes vecinales en mano común, formado por las personas que al margen se relacionan, reunido en la sala de juntas de la Delegación Provincial de la Consellería de Agricultura, Ganadería y Montes, adoptó la siguiente resolución:

Visto en el día de la fecha el expediente para la clasificación como vecinal en mano común de los montes conocidos por "Fial y Penamaria" bajo el número 29/92 del Ayuntamiento de Incio, O, promovido de oficio por el Jurado, resultando los siguientes:

ANTECEDENTES DE HECHO

PRIMERO: En sesión celebrada el día 24 de febrero de 1.992; el Jurado adoptó el acuerdo de iniciación y tramitación del expediente de clasificación como vecinal en mano común de los montes de referencia, designando como instructor al vocal D. Manuel Martínez Garrido.

SEGUNDO: Con fecha 4 de marzo de 1.992 se dictó providencia por la que se da comienzo al expediente poniendo por cabeza del mismo Certificación del acuerdo del Jurado Provincial y la documentación aportada.

TERCERO: Con fecha 4 de marzo de 1.992 se requiere al Ayuntamiento de Incio, O, para que aporte. a) Certificación de la posible inscripción de los montes en el Registro de la Propiedad; b) Certificación de la posible inscripción en el Inventario de Bienes Municipales y c) Certificación del posible Consorcio, para su repoblación con la Administración Forestal.

CUARTO: Con fecha 4 de marzo de 1.992 se solicita del Servicio de Montes e Industrias Forestales de la Consellería de Agricultura, Ganadería y Montes, certificación relativa a si los montes "Fial y Penamaria" figuran incluidos en el Catálogo de los de Utilidad Pública de la provincia.

QUINTO: Con fechas 5 de junio y 4 de marzo de 1.992 se remitió Edicto al Diario oficial de Galicia y al Ayuntamiento de Incio, O, poniendo en conocimiento de todos

los interesados la incoación del expediente con el fin de que pudieran comparecer e intervenir en defensa de sus intereses.

SEXTO: Con fecha 13 de marzo de 1.992 se recibe Certificación del Servicio de Montes e Industrias Forestales de la Delegación Provincial de la Consejería de Agricultura, Ganadería y Montes, relativa a que los montes "Fial y Penamaria", sitos en el lugar de Noceda, Ayuntamiento de Incio, O, no figuran incluidos en el Catálogo de los de Utilidad Pública de la provincia.

SEPTIMO: Con fecha 18 de marzo de 1.992 se recibe Certificación del Ayuntamiento de Incio, O, relativa a que los montes FEAL; SERRA DU ABACEIRA, CA, RRASQUETO figuran inscritos en el Registro de la Propiedad; figuran asimismo inscritos en el Inventario de Bienes Municipales y c) no existe constancia de acuerdo alguno relativo a consorcio de repoblación con la Administración Forestal.

OCTAVO: Con fecha 25 de marzo de 1.992 se notifica expresamente al Alcalde del Ayuntamiento de Incio, O, la iniciación del expediente de clasificación al aparecer como titular registral de los montes sometidos al expediente.

NOVENO: Con fecha 24 de abril de 1.992 se recibe Certificación del Ayuntamiento de Incio, O, relativa a que el Edicto de información pública estuvo expuesto en los lugares de costumbre y en el Tablón de anuncios del Ayuntamiento durante el término de quince días hábiles.

DECIMO: Con fecha 24 de junio de 1.992 se publicó en el Diario Oficial de Galicia resolución por la que ponía en conocimiento público la incoación de este expediente.

DECIMO PRIMERO: Durante la tramitación del expediente no se recibió ninguna reclamación.

DECIMO SEGUNDO: Con fecha 15 de octubre de 1.992 el Instructor del expediente efectúa propuesta razonada de resolución en el sentido de considerar los montes "Fial e Penamaria" como vecinal en mano común, por ser aprovechado por los vecinos del lugar de Noceda, desde tiempos inmemoriales, de forma mancomunada y en la consideración de que es propiedad de todos ellos, que constituyen por lo tanto, una Comunidad de tipo germánico.

#### FUNDAMENTOS DE DERECHO

1º.- El Jurado Provincial de clasificación de montes vecinales en mano común tiene competencia y jurisdicción para conocer el expediente, siéndole atribuida dicha competencia por la ley de Galicia 13/1989 de 10 de octubre, de Mon-



tes Vecinales en Mano común.

2º.- El artículo 1 de la citada ley, delimita concretamente los requisitos que debe reunir un monte para ser declarado como vecinal en mano común, estableciendo que son aquellos que pertenecen a agrupaciones vecinales en su calidad de tales y no como entidades administrativas y se vengán aprovechando cotidianamente en régimen de comunidad sin asignación de cuotas por los vecinos.

Los montes "Fial y Penamaria" reúnen las condiciones requeridas por la ley, siendo sus aprovechamientos de carácter comunal sin existencia de cuotas.

Vistos los antecedentes y los fundamentos de derecho el Jurado Provincial de clasificación de Montes Vecinales en Mano Común, resuelve:

Clasificar como vecinales en mano común los montes que agrupados reúnen las siguientes características:

NOMBRE: Fial

LIMITES:

N: Propiedades particulares de vecinos de Noceda.

E: Propiedades particulares de vecinos de Noceda.

S: Propiedad de Casa Gruñado de Boveda.

O: Propiedad de Casa Gruñado de Boveda y propiedades particulares de vecinos de Cubela.

NOMBRE: Penamaria

LIMITES:

N: Propiedades particulares de vecinos de Noceda.

E: Parroquia de Vilasouto.

S: Parroquia de Vilasouto y término municipal de Boveda.

O: Propiedades particulares de vecinos de Noceda.

Superficie aproximada total: 51 Ha.

Comunidad propietaria: Vecinos de la parroquia de Noceda.

Ayuntamiento de : Incio, O



Handwritten signatures and lines in blue ink at the bottom of the page.

### 1.1.2.- Primera partici3n de los montes.

A raiz de las leyes desamortizadoras, algunos de estos montes fueron repartidos entre los vecinos, siquiera parcialmente, en las zonas de mayor calidad, menos escabrosas, m3s bajas o m3s pr3ximas a los pueblos.

Tales particiones tuvieron caracter amistoso y se hicieron, por lo general, basadas en el "prorrato" de las rentas del foro o en las cuotas de participaci3n de cada vecino en los gastos de redenci3n de foros o de pleitos sobre el mismo, o en la compra de recuperaci3n del monte al ser vendido por el Estado.

En ocasiones, estas particiones de los monte fueron un tanto ficticias y no se llegaron a materializar sobre el terreno que sigui3 indiviso y sujeto a aprovechamiento comunitario.

### 1.2.- Documentaci3n.

El mejor titulo que la comunidad vecinal tiene sobre este monte es la posesi3n del mismo, p3blica y pacificamente, desde tiempo inmemorial, en concepto de duefio, y en r3gimen de comunidad germ3nica, interrumpida temporalmente por las ocupaciones realizadas por los vecinos con fines agricolas, las cuales, pasado un tiempo y debido a la baja calidad del terreno, eran abandonadas retornando de nuevo a la masa comunal.

### 1.3.- Situaci3n de hecho.

La comunidad de vecinos, tal como se especifica en 1.2., est3 en la posesi3n del monte desde tiempo inmemorial, de forma p3blica, pacifica, en concepto de duefio.

Los aprovechamientos son pastoreo, recogida de lefias y esquilmos, de cereal y madera.

### 1.4.- Actitud de la comunidad propietaria.

Estos montes, aunque parcelados en algunas zonas, presentan una zona indivisa y sujeta a aprovechamientos mancomunables entre vecinos que es considerada por la comunidad propietaria como vecinal en mano com3n.

## 2.- ESTADO FISICO

### 2.1.- Situaci3n. Orientaci3n. Pendientes. Altitud. Accesos.

La parcela denominada "FIAL" (a partir de ahora PARCELA I) se encuentra a unos 700 m al S.O. de Aireje y a 70 m aproximadamente de la carretera C-546. Presenta una orientaci3n predominante Este con pendientes de suaves a fuertes y con cotas extremas de 479 y 415 m. Se accede a ella mediante un camino de servicio desde la Casa Grufedo.

La parcela denominada "PENA MARIA Y OTROS" (a partir de ahora PARCELA II) se encuentra al S. de Aireje, Aldea de Abajo y Quintá. Presenta una orientación variable, conpendientes de suaves a fuertes y con cotas extremas de 580 y 470 m. Se accede a ella por caminos de servicio desde los pueblos.

2.2.- Superficie.

51 Has.

2.3.- Límites.

PARCELA I

N: Propiedades particulares de vecinos de Noceda.  
E: Propiedades particulares de vecinos de Noceda.  
S: Propiedad de Casa Gruñedo de Bóveda.  
O: Propiedad de Casa Gruñedo de Bóveda y propiedades particulares de vecinos de Cubela.

PARCELA II

N: Propiedades particulares de vecinos de Noceda.  
E: Parroquia de Vilasouto.  
S: Parroquia de Vilasouto y Término Municipal de Bóveda.  
O: Propiedades particulares de vecinos de Noceda.

2.4.- Descripción del perímetro.

PARCELA I

Los únicos límites destacables son: por el Norte, partiendo del camino de servicio del monte y en dirección E., divide con propiedades particulares de vecinos de Noceda mediante una pared. Partiendo del punto situado más al Sur y en dirección O. limita mediante un cortafuegos con el monte propiedad de la Casa Gruñedo de Bóveda hasta llegar al camino de servicio que, en dirección N., lo separa de las propiedades de Cubela, hasta llegar al punto de partida.

PARCELA II

Los únicos límites destacables son: por el Este y en dirección S.O. divide con la parroquia de Vilasouto por el alto de Namelas o Santa Cruz, hasta llegar al Término Municipal de Bóveda, con el que limita por el Sur y en dirección O.

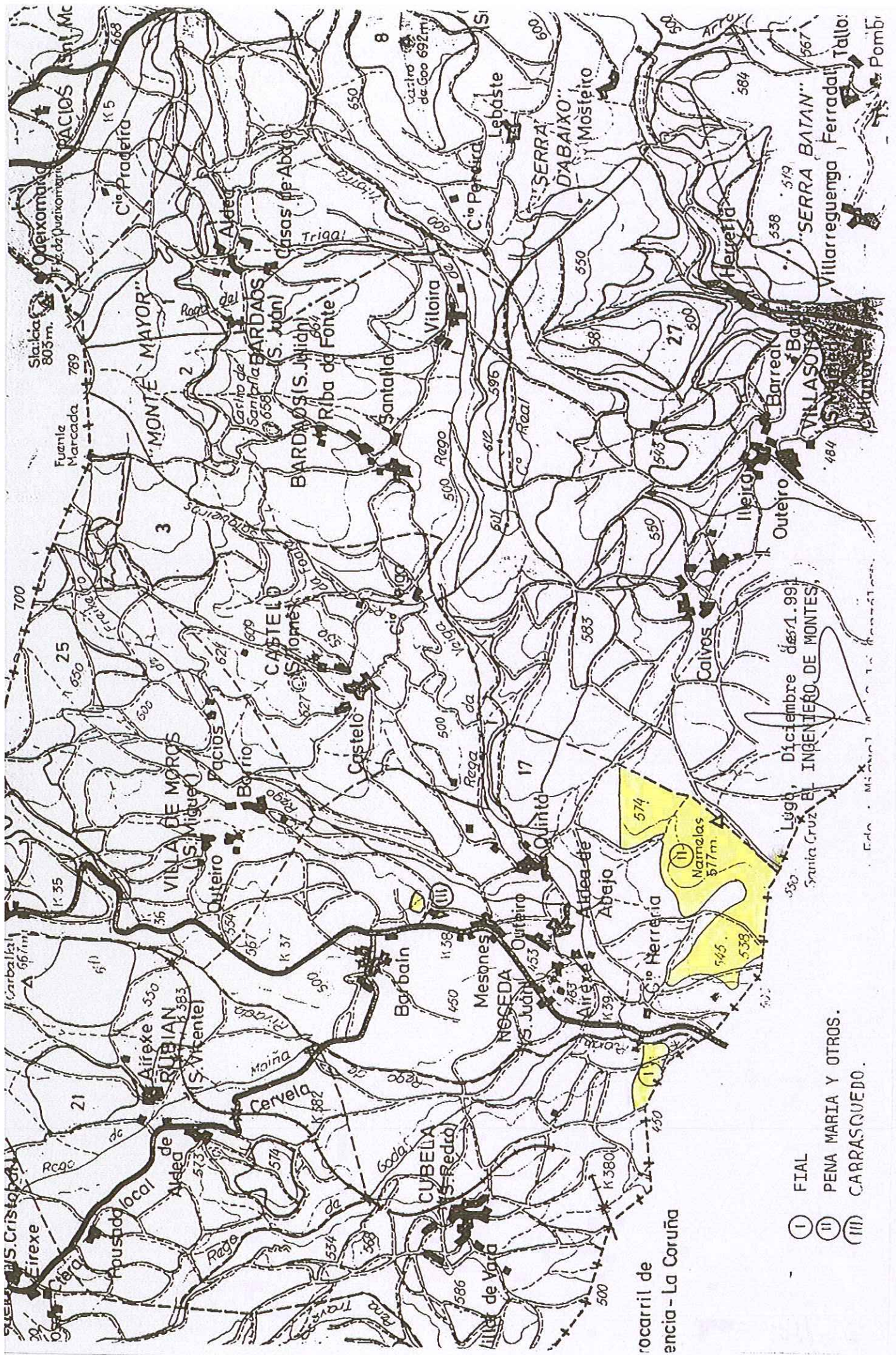

roccaril de  
encia - La Coruña

- (I) FIAL
- (II) PENNA MARIA Y OTROS.
- (III) CARRASQUEDO.

Lugo, Diciembre de 1.991  
Santa Cruz do Bieiro DE MONTES.

XURADO PROVINCIAL DE MONTES VECIÑAIS EN MAN COMÚN.

Expediente de clasificación nº: 29/92 (Ampliación).

R E S O L U C I Ó N

PRESIDENTE:

Don Luis González Vázquez.

VICEPRESIDENTE:

Don Francisco Caamaño Pajares.

VOCAIS:

Don Manuel Martínez Garrido.

Don Manuel Veiga Franco.

Don José Antonio Illán Torrón.

Don José Abelardo Blanco Serrano.

SECRETARIO EN FUNCIONES:

Don Luis Quiroga Arnal.

Na cidade de Lugo, a vinteseis de maio de mil novecentos noventa e oito, o Xurado Provincial de Montes Veciñais en Man Común, constituído polas persoas que á marxe se relacionan, reunido na Sala de Xuntas nº 1, da Delegación Provincial da Consellería de Presidencia e Administración Pública, adoptou a seguinte RESOLUCIÓN:

Visto no día da data o expediente número 29/92, para amplia-la clasificación do monte veciñal en man común: " FIAL, PENAMARÍA e OUTROS ", ás dúas parcelas coñecidas polos nomes de " CARRASQUEDO I " e "CARRASQUEDO II ", e resultando os seguintes:

ANTECEDENTES DE FEITO

**PRIMEIRO:** O expediente 29/92 relativo ó monte " FIAL, PENAMARÍA e OUTROS ", foi clasificado como veciñal en man común por Resolución do Xurado Provincial coa data do 16 de novembro de 1992, na que non se incluíron as dúas parcelas citadas.

**SEGUNDO:** Coa data do 3 de marzo de 1993 recibíuse recurso de reposición interposto por DON MANUEL LÓPEZ ÁLVAREZ e tres veciños máis da parroquia de NOCEDA, no que solicitan a clasificación das devanditas parcelas por estimar que as mesmas cumpren tódolos requisitos legais para ser declaradas tamén partes integrantes do monte veciñal e que se dicte unha nova resolución.

TERCEIRO: Coa data do 6 de abril de 1993, solicitouse informe ó Servicio de Montes e Industrias Forestais na Delegación Provincial da Consellería de Agricultura, Gandería e Montes, acerca de se as parcelas referidas revisten o carácter de veciñais en man común.

CUARTO: Coa data do 18 de novembro de 1993, recibíuse informe favorable do persoal técnico do Servicio de Montes e Industrias Forestais na Delegación Provincial da Consellería de Agricultura, Gandería e Montes.

QUINTO: Ámbalas dúas parcelas preséntase como terreos indivisos suxeitos a usos comunitarios pola totalidade dos veciños da parroquia, considerándose polo tanto como de aproveitamento veciñal en man común.

#### FUNDAMENTOS DE DEREITO

1º.- O Xurado Provincial de Montes Veciñais en Man Común ten competencia e xurisdicción para coñecer a ampliación do expediente, séndolle atribuída tal competencia polo artigo 9 da Lei de Galicia 13/1989 do 10 de outubro, de Montes Veciñais en Man Común.

2º.- As parcelas de monte " CARRASQUEDO I " e " CARRASQUEDO II ", tal e como se describen seguidamente, revisten o carácter de veciñais en man común cumprindo os requisitos do artigo 1 da citada Lei, dado que non se observan nelas aproveitamentos individualizados.

Vistos os antecedentes de feito e os fundamentos de dereito anteriores, o Xurado Provincial de Montes Veciñais en Man Común, resolve:

CLASIFICAR como veciñais en man común as parcelas de monte das seguintes características:

" CARRASQUEDO I ":

Superficie: 0,15 hectáreas (1.500 m<sup>2</sup>).

Lindeiros:

Norte: herdeiros de DON JUAN ARRAIS. Leste: "Camiño Real". Sur: "Pista do polideportivo" que parte da estrada nacional. Oeste: "Pista do polideportivo" que parte da estrada nacional.

" CARRASQUEDO II " :

Superficie: 0,30 hectáreas (3.000 m<sup>2</sup>).



Lindeiros:

Norte: propiedade de DON JAIME GAI. Leste: propiedade dos herdeiros de DONA EMILIA TALLO MORO. Sur: propiedade dos herdeiros de DON JUAN ARRAIS. Oeste: propiedade de DON MANUEL LEIZÁN e casa de FRANCOS FREÁN.



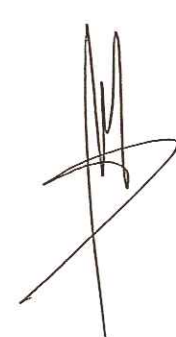

Ampliación do informe para a clasificación do monte veciñal en man común de Noceda (Incio).

Este informe amplía o estudo realizado anteriormente no que se describían as características de dúas parcelas de monte denominadas "FIAL" e "PENAMARIA E OUTROS", cunha superficie total de 51 Has.

Por acordo dos veciños da parroquia de Noceda, solicitóuse con data = 25 de Abril de 1.991, que a investigación iniciada nas parcelas anteriormente = mencionadas se extendera tamén a dúas novas fincas de monte denominadas "CARRASQUEDO I" e "CARRASQUEDO II", por considerarse que igoalmente poderían cumprir = coas condicións precisas para ser clasificadas como veciñais en man común.

Esta mesma parroquia de Noceda xa dispón dunha parcela de monte clasificada en man común mediante sentenza do Xurado Provincial de Montes veciñais = en Man Común de 31-3-78, denominada Quintá, cunha superficie de 14 Has.

Características das novas parcelas incluídas na investigación do monte:

1.- Parcela "Carrasquedo I"

Situada entre os barrios de Mesón e Barbaín, accédese a ela por unha pista que parte á dereita da estrada Nacional Bóveda-Sarria, na dirección Mesón-Barbaín.

Dispón dunha superficie aproximada de 1.500 m<sup>2</sup> de relieve chao, estando ocupada nas súas dúas terceiras partes por unha pista deportiva en formigón. O resto da superficie está ocupada por monte a toxos.

Límites:

N.- Herdeiros de Juan Arrais.

S.O.- "Pista do polideportivo" que parte da estrada nacional.

E.- "Camiño Real".

2.- Parcela "Carrasquedo II"

Situada ao N. de "Carrasquedo I", separada desa parcela por medio dunha estreita finca propiedade de herdeiros de Juan Arrais.

Dispón dunha superficie aproximada de 3.000 m<sup>2</sup>, ocupando unha chaira = cuberta de xestas, toxos e pasto.





Lucía Belver Quiroga, secretaria do Xurado Provincial de Montes Veciñais en Man Común de Lugo,

CERTIFICO:

Que na sesión celebrada polo xurado provincial o día **21 de xuño de 2017**, figura o seguinte acordo:

Monte DE QUINTÁ (expediente 22/77), e monte FIAL, PENAMARÍA E OUTROS (expediente 29/92), pertencentes aos veciños da parroquia de NOCEDA, do concello de O INCIO, clasificados polo Xurado con datas 31 de marzo de 1978 e 16 de novembro de 1992, respectivamente. Como consecuencia da entrada en vigor da Lei 7/2012 de montes de Galicia, e coa finalidade de levar a cabo o establecido na Disposición transitoria décimo terceira, con respecto á revisión de esbozos de montes veciñais en man común, o Xurado, na reunión celebrada o 17 de setembro de 2012, acordou solicitar do Servizo de Montes a realización de propostas de revisión e elaboración de cartografías actualizadas dos montes veciñais da provincia susceptibles de tal adecuación. Con data 19 de decembro de 2016, tivo entrada escrito presentado por Manuel López Alvarez, como representante da comunidade, no que solicita que se proceda á revisión do esbozo conforme á documentación que adxunta. Con data 6 de febreiro de 2017, o Servizo de Montes, elabora unha proposta de novos esbozos para os montes QUINTÁ e FIAL, PENAMARÍA E OUTROS (nº 46/16), quedando o monte de Quintá cunha superficie de 11,4 hectáreas, e o monte Fial, Penamaría e outros cunha superficie de 69,4 hectáreas de conformidade coa nova cartografía. Examinada a devandita proposta, o Xurado, por unanimidade, ACORDA, aceptala e proceder á oportuna incorporación dos esbozos aos expedientes, e constancia a nivel do Rexistro de Montes Veciñais en Man Común, de conformidade co dito.

Para que conste, expido este certificado co visto e praxe da xefa territorial da Consellería do Medio Rural, presidenta do xurado.

Lugo, 27 de xuño de 2017

V. e pr.  
A xefa territorial  
Presidenta do xurado  
Mª Olga Iglesias Fontal



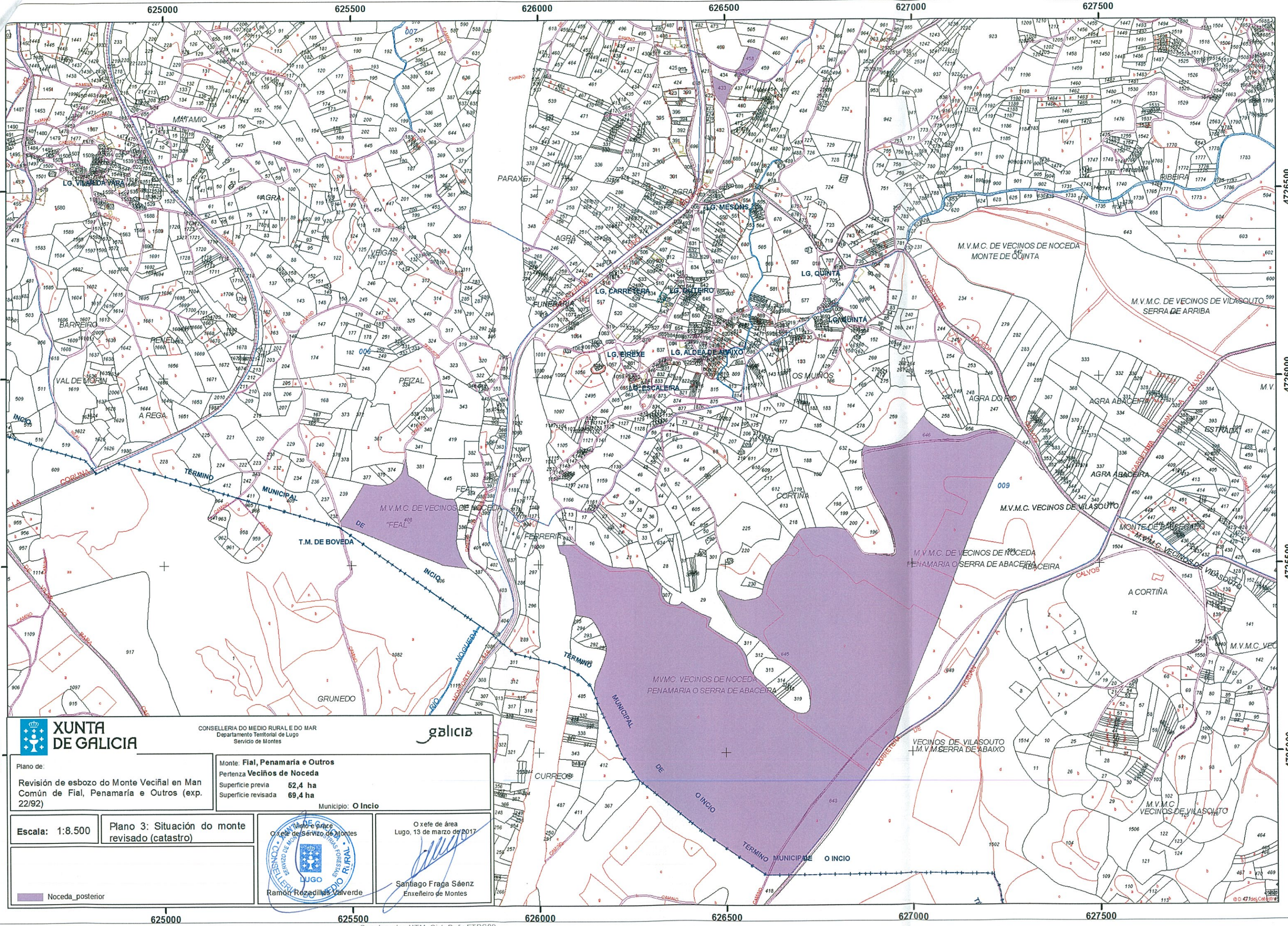

CONSELLERÍA DO MEDIO RURAL E DO MAR  
Departamento Territorial de Lugo  
Servizo de Montes



Plano de:  
Revisión de esbozo do Monte Veciñal en Man  
Común de Fial, Penamária e Outros (exp.  
22/92)

Monte: **Fial, Penamária e Outros**  
Pertenza **Veciños de Noceda**  
Superficie previa **52,4 ha**  
Superficie revisada **69,4 ha**  
Municipio: **O Incio**

Escala: 1:8.500

Plano 3: Situación do monte  
revisado (catastro)



O xefe de área  
Lugo, 13 de marzo de 2017  
  
Santiago Fraga Sáenz  
Enxeñeiro de Montes

Noceda\_posterior