

7129

3
1

Exp: 8/99

ID: 598

PROVINCIA: LUGO	MUNICIPIO: LANCARA
-----------------	--------------------

Nº 50000 / 98
 Nº Monte: 1

CARPETA-FICHA DEL MONTE:

" COSTALVELLO "

COMUNIDAD PROPIETARIA

V^s: MURO (P²)

CLAVE DEL MONTE

PROVINCIA	MUNICIPIO	COMUNIDAD PROPIETARIA	MONTE
LU	26	11.	1

SUPERFICIE

HECTAREAS
88

DE

Montes Vecinales en Mano Común
LUGO

En la ciudad de Lugo a diecisiete de diciembre de mil novecientos setenta y nueve, reunido el Jurado Provincial de Montes Vecinales en Mano Común, en la Sala de Juntas del Gobierno Civil, acordó la clasificación del monte "CASTALVELLO" como monte vecinal en mano común, a tenor de la siguiente resolución:

Visto en el día de la fecha el expediente de clasificación del monte "CASTALVELLO" expediente n° 8/79, del ayuntamiento de Láncares, ha promovido a instancia de la Administración Forestal y RESULTANDO.- Que con fecha 5 de febrero de 1.979, el Jurado provincial de Montes Vecinales en Mano Común, acordó la iniciación y tramitación del expediente de clasificación del monte "CASTALVELLO", designando como Instructor al vocal DON DANIEL VARELA PEÑEIRO.

RESULTANDO.- Que con fecha 20 de marzo de 1.979, se dictó providencia por la que se da comienzo al expediente de clasificación del monte "CASTALVELLO", expediente n° 8/79, poniendo por cabeza del mismo copia de acuerdo del Jurado Provincial y la documentación aportada.

RESULTANDO.- Que con fecha 20 de marzo de 1.979, se dictó providencia, acordando requerir al ayuntamiento de Láncares, para que aporte:

a) Certificación del Registro de la Propiedad, relativa a la inscripción del monte "CASTALVELLO", de 88 ha, sito en la parroquia de Muro, b) Certificación del Inventario de Bienes Municipales, relativa al monte "CASTALVELLO", c) Certificación del acuerdo municipal relativa al Consorcio con la Administración Forestal, para la repoblación de dicho monte.

RESULTANDO.- Que con fecha 20 de marzo de 1.979, se acordó recibir de la Administración Forestal I.C.O.N.A., certificación relativa a si el monte "CASTALVELLO", figura incluido en el Catálogo de los de Utilidad Pública de la provincia de Lugo.

RESULTANDO.- Que con fecha 20 de marzo de 1.979, se remitió edicto al ayuntamiento de Láncares, poniendo en conocimiento de todos los interesados la incoación del presente expediente de clasificación, a fin de que pudieran comparecer e intervenir en él, en defensa de sus derechos e intereses.

RESULTANDO.- Que con fecha 17 de abril de 1.979, se recibió certificación del Instituto Nacional para la Conservación de la Naturaleza, en la que consta que el monte "CASTALVELLO", sito en la parroquia de Muro, término municipal de Láncares, incluye en parte al denominado "CASTALVELLO", n° 74-B, del Catálogo de los de Utilidad Pública de la provincia de Lugo.

RESULTANDO.- Que con fecha 31 de mayo de 1.979, se recibió certificación del ayuntamiento de Láncares, en la que consta que el monte "CASTALVELLO", figura incluido en el Inventario de Bienes Municipales.

RESULTANDO.- Que con fecha 31 de mayo de 1.979, se recibió certificación del ayuntamiento de Láncares, en la que consta que el monte "CASTALVELLO", no figura inscripto en el Registro de la Propiedad.

RESULTANDO.- Que con fecha 31 de mayo de 1.979, se recibió certificación del ayuntamiento de Láncares en la que consta que el edicto permaneció expuesto al público en el tablón de anuncios y

lugares de costumbre durante el tiempo correspondiente.

RESULTANDO.- Que en el expediente de investigación que figura unido en cuerda floja, consta que en el caso presente no hicieron declaración alguna los vecinos interesados.

RESULTANDO.- No se recibió ninguna reclamación contra la clasificación del citado monte.

RESULTANDO.- Que en la instrucción del expediente de clasificación se han cumplido los trámites y formalidades que establece la Ley de Montes Vecinales en Mano Común de 27 de julio de 1.968 y su Reglamento de 26 de febrero de 1.970, así como la Ley de Procedimiento Administrativo de 17 de julio de 1.958.

Vistas las citadas Leyes y Reglamento y disposiciones de pertinente aplicación.

CONSIDERANDO.- Que el Jurado Provincial de Montes Vecinales en Mano Común, tiene competencia y jurisdicción para conocer del expediente, el cual fué promovido por la Administración forestal con capacidad y legitimación para ello, habiéndose formulado la iniciación y tramitación del expediente en lugar, forma y tiempo todo ello a tenor de lo dispuesto en los artículos 10 y 11 de la Ley de Montes Vecinales en Mano Común y 10 y 18 de su Reglamento.

CONSIDERANDO.- Que para determinar si un monte merece la calificación de vecinal en mano común, se hace preciso concretar si en el mismo concurren los requisitos reales que establecen la Ley de Montes Vecinales en Mano Común de su artículo 1º, así como el artículo 1º de su Reglamento a saber:

a) Que su pertenencia está atribuida a determinados vecinos agrupados en aldeas, lugares o parroquias, en calidad de tales, en proindivisión con independencia de su origen en comunidad germánica o mano común, b) Que tal comunidad de vecinos no esté constituida formalmente en entidad municipal.

CONSIDERANDO.- Que el monte "CASTALVELLO", está perfectamente identificado tanto por el ayuntamiento de Lécara como por la Administración forestal, y en tal concepto fué consorciado asimismo fué identificado por los vecinos que comparecieron en el expediente de investigación unido los cuales se consideran con derecho a los aprovechamientos que sobre el citado monte pueden obtenerse a partes iguales.

CONSIDERANDO.- Que cualquiera que hubiese sido la propiedad de monte en tiempos remotos los efectos de la prescripción extraordinaria, regulada por el artículo 1.959, del Código Civil, legitiman la titularidad de los actuales aprovechadores.

Este Jurado Provincial a la vista de los antecedentes y consideraciones reseñadas, ha acordado:

1º.- Clasificar el monte "CASTALVELLO", como se describe en el expediente nº 8/79, como monte vecinal en mano común, perteneciente a los vecinos de la parroquia de muro, del ayuntamiento de Lécara.

2º.- Que se emita certificación de la resolución firme de este Jurado al Registrador de la Propiedad, para la inscripción del monte a nombre de la comunidad titular del mismo, a tenor de lo dispuesto en el apartado a) del artículo 30 del Reglamento de Montes Vecinales en Mano Común.

Handwritten signatures in blue ink, including a large signature on the left, a signature in the center, and a signature on the right. There are also some scribbles and a large 'D' or similar mark at the bottom right.

Proy.	Mante.	Comunidad Prop.	N. Monte
LU	26	11	1

CLAVE DEL MONTE

3. ESTADO FISICO

Del Monte

3.1 SITUACION, ALTITUD, ACCESOS.

Este monte "CASTALVELLO" de la parroquia de MUÑO está situado al O. de los pueblos de la misma y sus fincas particulares, ocupando la caquina 30. del término parroquial, formado por las laderas que suben hacia el S.O. hasta la divisoria de aguas de Castalvella, con las parroquias de Ronfe por el S. y de Puebla de San Julián por el O.

El terreno es bastante accidentado, con pendientes relativamente suaves y altitudes comprendidas entre los 400 y 540 m.

Los únicos accesos directos son los caminos de servicio desde los pueblos, enlazados por el N. con la carretera local de Puebla de San Julián a Haralla.

3.2 SUPERFICIE.

88 Has., obtenidas mediante planimetrada sobre 1/25.000.

3.3 LINDEROS.

N.- Fincas particulares en el valle del río Nal-
ta.

E.- Fincas particulares de la parroquia de Muro.

S.- Monte "Castalvella" de la parroquia de Ronfe.

O.- Monte "Castalvella" de las parroquias de Ronfe y de la Puebla de San Julián.

Prov.*	Monte.*	Cantidad Prop.*	N° monte
LU	26	11	1

Ref * Índice	CLAVE DEL MONTE
3.4	<p>DESCRIPCION DEL PERIMETRO.</p> <p>Los únicos límites destacables en el perímetro del monte "CASTALVELLO" de la parroquia de MURO son:</p> <ul style="list-style-type: none"> - Por el O. divide con el monte "Castalvella" de la parroquia de la Puebla de San Julián según la cumbre de la divisoria de aguas, subiendo de N. a S. hasta Penedo de Corvo, donde ya entra monte "Castalvella" de la parroquia de Ronfe, siguiendo por la cumbre de la misma divisoria, primero hacia el S., después en curva y finalmente siguiendo hacia el E. y bajando por la citada divisoria hasta las fincas particulares.
3.5	<p>OBSERVACION SOBRE LIMITE CON FINCAS PARTICULARES</p> <p>El límite de este monte "CASTALVELLO" de la parroquia de MURO con fincas particulares no puede ser muy preciso si se tiene en cuenta que algunas de éstas ocupan antiguos terrenos del monte indiviso. En consecuencia, se ha llegado con los límites de éste hasta donde existe seguridad o duda razonable de que puede pertenecer al mismo.</p> <p>En el caso de que este monte llegue a ser declarado como monte vecinal en mano común tal vez resulte necesario un deslinde parcial en tal calificación con particulares, siguiendo los mismos criterios tenidos en cuenta en tal calificación.</p>

Corgo

Término de

Ctera. comarcal de Lugo a Orense

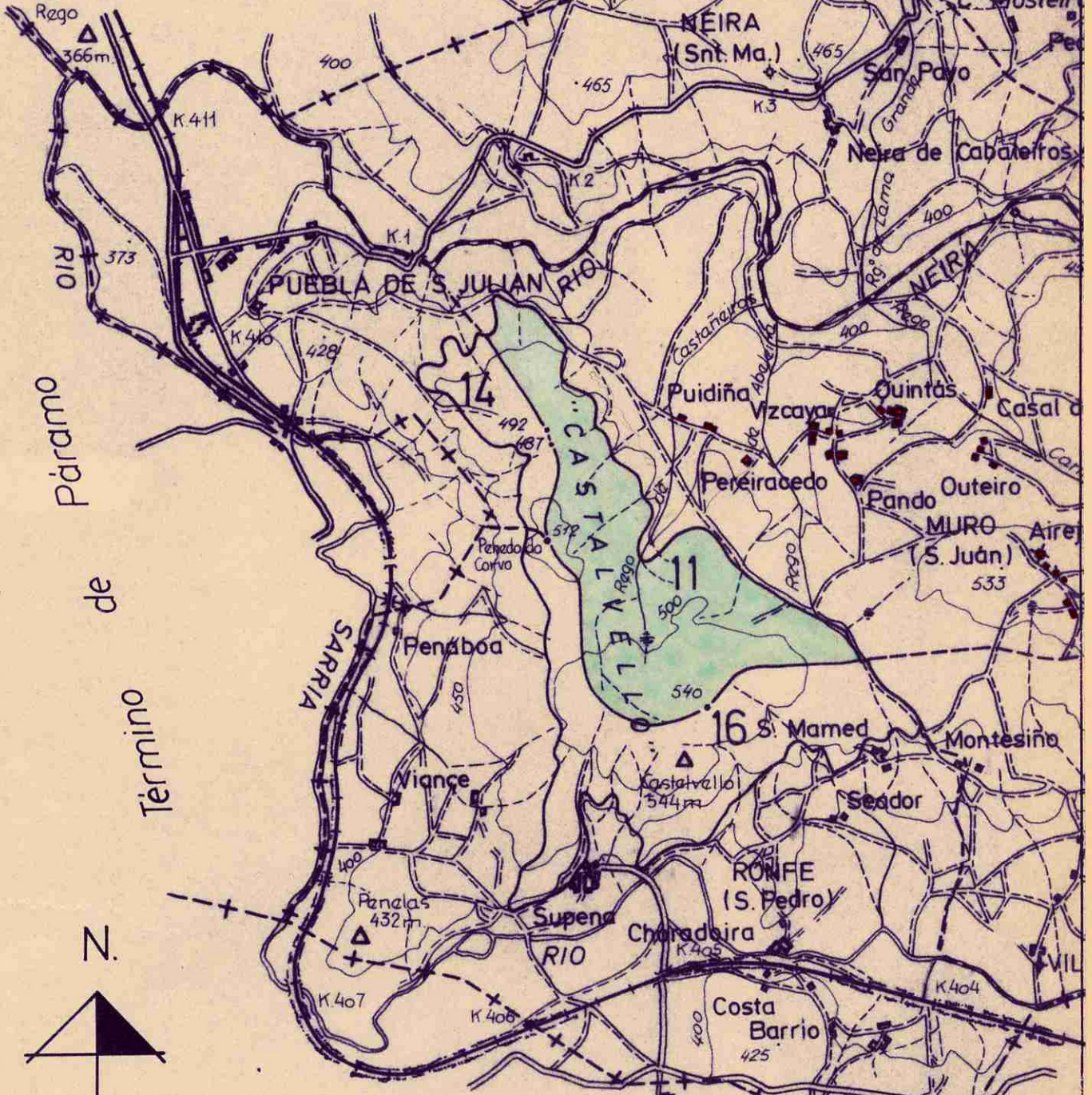

Páramo de

Término

N.

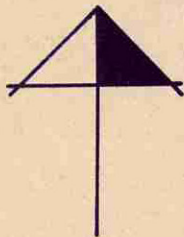

Ctera. local de Villapedre a Cértigos

Término de Sarria



**DONA ANA MANUELA BELINCHÓN JIMÉNEZ, SECRETARIA DO XURADO
PROVINCIAL DE MONTES VECIÑAIS EN MAN COMÚN,**

CERTIFICA:

Que na sesión celebrada polo Xurado Provincial coa data do dezasete de decembro de dous mil oito, figura o acordo seguinte:

<< 4. Varios:

- e) Monte **COSTALVELLO** (expediente 10/79), pertencente aos veciños da parroquia de **RONFE**, no termo municipal de **LÁNCARA**, e clasificado como veciñal en man común por resolución con data 17 de decembro de 1979 e Monte **COSTALVELLO** (expediente 8/79), pertencente aos veciños da parroquia de **MURO**, no termo municipal de **LÁNCARA**, e clasificado como veciñal en man común por resolución con data 17 de decembro de 1979. Con data 17 de xuño de 2008 tivo entrada escrito asinado por **D. MARIO CASTRO LÓPEZ** e **D. EDUARDO LÓPEZ RODRÍGUEZ**, como presidentes das xuntas reitoras de Ronfe e Muro respectivamente, dando traslado dun acordo de **deslinde de avinza** practicado entre estas comunidades, en canto ás liñas divisorias que separan os dous montes, aprobado mediante acto conciliatorio celebrado o 19 de setembro de 2008, perante o Xulgado de Paz de Láncara; xuntan acta do deslinde, planos topográficos, acta de conciliación levantada no Xulgado e certificacións de aprobación por parte das comunidades implicadas. Dado traslado do devandito deslinde ao Servizo de Montes e Industrias Forestais, recíbese nota interior, con data 26 de novembro de 2008, na que se especifican as modificacións da superficie que se producen como consecuencia da avinza, quedando o monte **DE COSTALVELLO de RONFE**, cunha superficie de **98 hectáreas, 27 áreas e 40 centiáreas**, e o monte **DE COSTALVELLO de MURO**, cunha superficie de **67 hectáreas, 40 áreas e 66 centiáreas**. Examinada a documentación referida, o Xurado, por unanimidade, **ACORDA**, aceptando o deslinde practicado, proceder ás oportunas modificacións nos expedientes, e constancia a nivel do Rexistro de Montes Veciñais en Man Común, de conformidade co mesmo.

(...) >>

E para que conste, para a súa remisión a **D. EDUARDO LÓPEZ RODRÍGUEZ**, e sen prexuízo da ulterior aprobación da **ACTA** da sesión á que se fai referencia, expido a presente co V. e Pr. do Sr. Delegado Provincial da Consellería do Medio Rural, Presidente do Xurado, en Lugo, a sete de xaneiro de dous mil nove.

Vº e Pr.
**O DELEGADO PROVINCIAL
PRESIDENTE DO XURADO,**

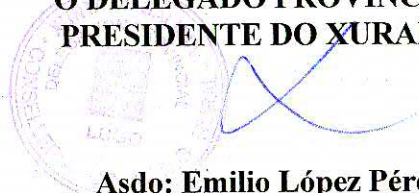

Asdo: Emilio López Pérez.



629000

4747000

4747000

4746000

4746000

4745000

4745000

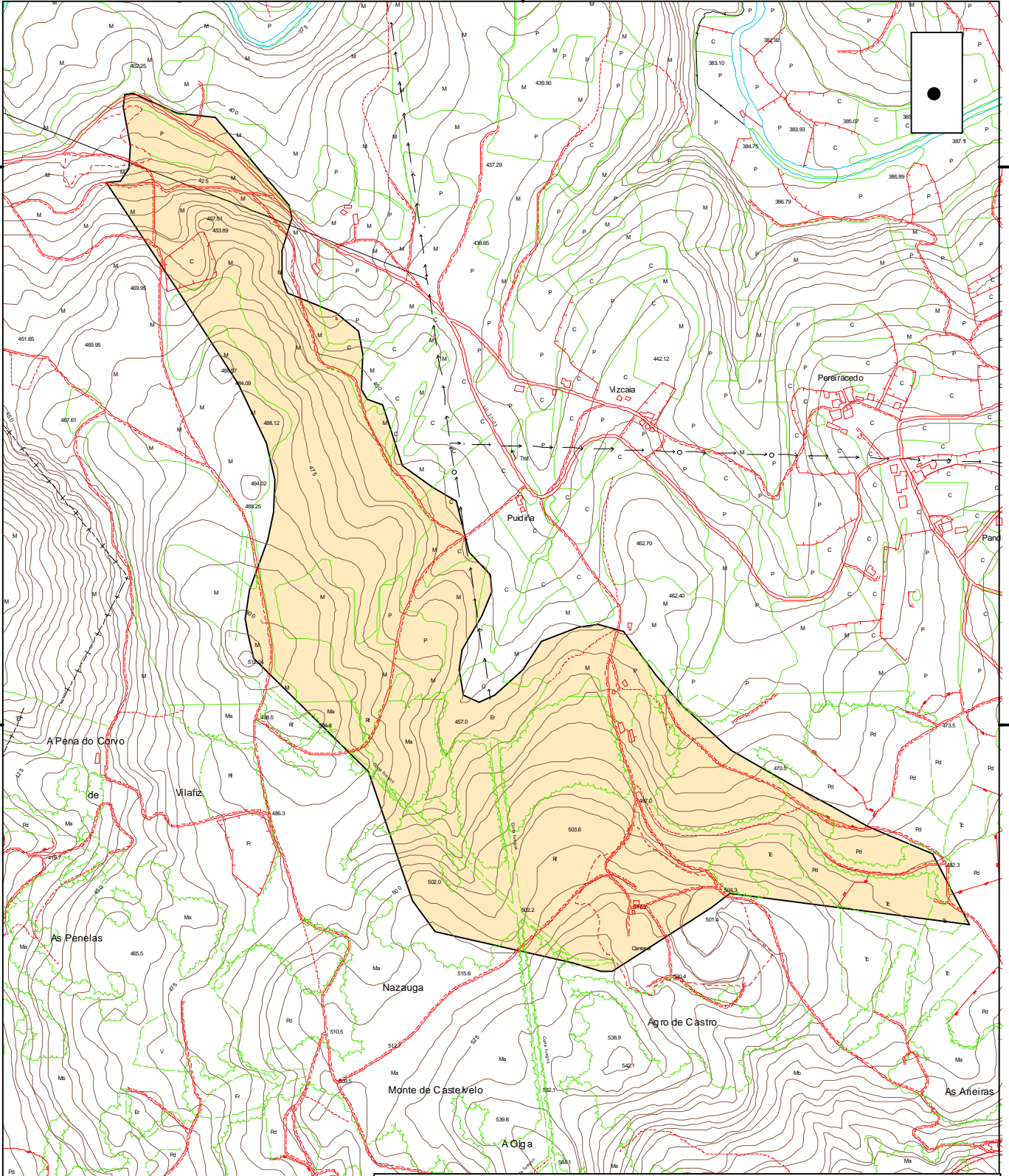

CONSELLERIA DO MEDIO RURAL
Delegación Provincial de Lugo
Servizo de Montes e I.F.



**MVMC COSTALVELLO (MURO)
DEPOIS DA AVINZA**

**Avinza entre os MMVVMC de
COSTALVELLO (parroquia de Ronfe)
(Exp: 10/79) e de COSTALVELLO
(parroquia de Muro) (Exp: 8/79)**

Escala: 1:10000 | Nº Plano: 3

 MVMC de Costalvello, parroquia de **Muro**
despois da avinza (67 ha, 40 a e 66 ca)

Lugo, 26 de novembro de 2008
O ENXEÑEIRO DE MONTES

Fernando Rengifo Méndez-Núñez

629000



DONA LUCÍA BELVER QUIROGA, SECRETARIA DO XURADO PROVINCIAL DE MONTES VECIÑAIS EN MAN COMÚN,

CERTIFICA:

Que na sesión celebrada polo Xurado Provincial coa data do vintedous de decembro de dous mil dez, figura o acordo seguinte:

<< **4. Varios:**

- h) Monte **COSTALVELLO** (expediente 8/79), pertencente aos veciños da parroquia de **MURO**, no termo municipal de **LÁNCARA**, e clasificado como veciñal en man común por resolución do Xurado Provincial con data 17 de decembro de 1979, Monte **COSTALVELLO** (expediente 9/79), pertencente aos veciños da parroquia de **POBRA DE SAN XIAO**, no termo municipal de **LÁNCARA**, e clasificado como veciñal en man común por resolución do Xurado Provincial con data 17 de decembro de 1979, e Monte **COSTALVELLO** (expediente 10/79), pertencente aos veciños da parroquia de **RONFE**, no termo municipal de **LÁNCARA**, e clasificado como veciñal en man común por resolución do Xurado Provincial con data 17 de decembro de 1979. Con data 2 de decembro de 2010, recíbese nota interior do Servizo de Montes, na que se explica que co obxecto de clarexar as devanditas resolucións con respecto aos predios particulares colindantes cos montes, dado que segundo o punto 5 das carpetas-ficha respectivas non se pode precisar o límite con respecto aos predios particulares e, tendo en conta que o monte Costalvello, figuraba no catálogo de Utilidade Pública co número 74-b, e, en tal concepto foi aprobado o seu **deslinde** por Orde do Ministerio de Agricultura, con data 27 de febreiro de 1973; o Servizo de Montes propón ao Xurado substituír os croquis que serviron para clasificar os montes como veciñais en man común, polo plano do deslinde de Utilidade Pública e que sexa tomado o mesmo como deslinde dos montes veciñais referidos. Xuntan plano de situación e plano cos marcos que se conservan do seu amolloamento. Examinada a documentación referida, e aceptando a proposta referida no informe do Servizo de Montes, o Xurado, por unanimidade, **ACORDA**, realizar as correccións oportunas nos expedientes referidos, coa substitución dos croquis e servindo de deslinde dos devanditos montes veciñais con respecto aos predios particulares.

(...) >>

E para que conste, para a súa remisión a **parte interesada**, e sen prexuízo da ulterior aprobación da **ACTA** da sesión á que se fai referencia, expido a presente co V. e Pr. do Sr. Xefe Territorial da Consellería do Medio Rural, Presidente do Xurado, en Lugo, a dez de xaneiro de dous mil once.

Vº e Pr.

**O XEFE TERRITORIAL
PRESIDENTE DO XURADO,**





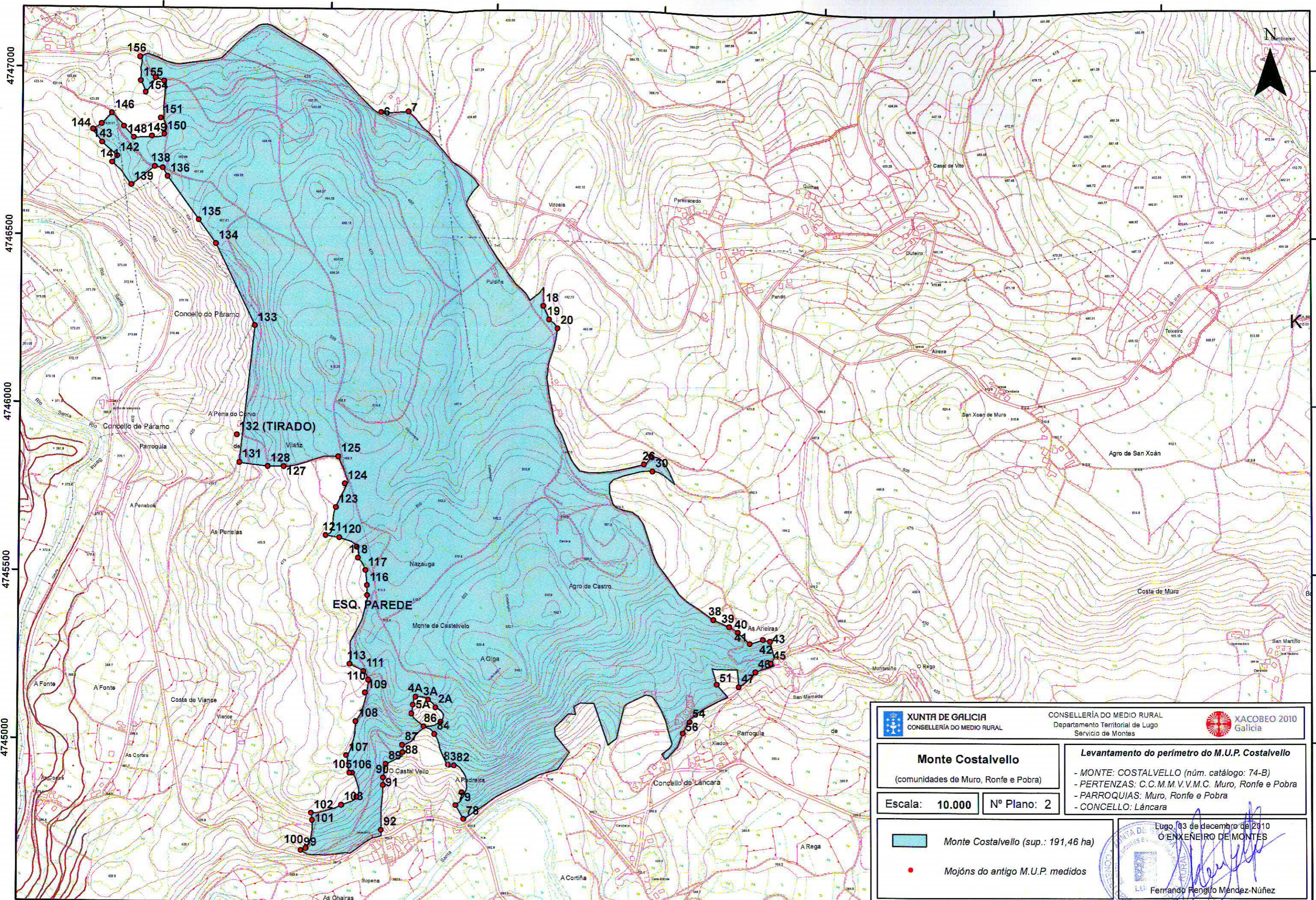

Ramón Carballo Páez.





4747000
4746500
4746000
4745500
4745000

628000 628500 629000 629500 630000 630500 631000

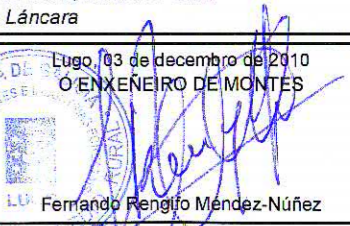
 XUNTA DE GALICIA CONSELLERÍA DO MEDIO RURAL		CONSELLERÍA DO MEDIO RURAL Departamento Territorial de Lugo Servicio de Montes		 XACOBEO 2010 Galicia
Monte Costalvello (comunidades de Muro, Ronfe e Pobra)		Levantamento do perímetro do M.U.P. Costalvello - MONTE: COSTALVELLO (núm. catálogo: 74-B) - PERTENZAS: C.C.M.M.V.V.M.C. Muro, Ronfe e Pobra - PARROQUIAS: Muro, Ronfe e Pobra - CONCELLO: Lãncara		
Escala: 10.000	Nº Plano: 2			
 Monte Costalvello (sup.: 191,46 ha)		 Mojóns do antigo M.U.P. medidos		
		Lugo, 03 de decembro de 2010 O ENXENEIRO DE MONTES  Fernando Rengifo Méndez-Núñez		

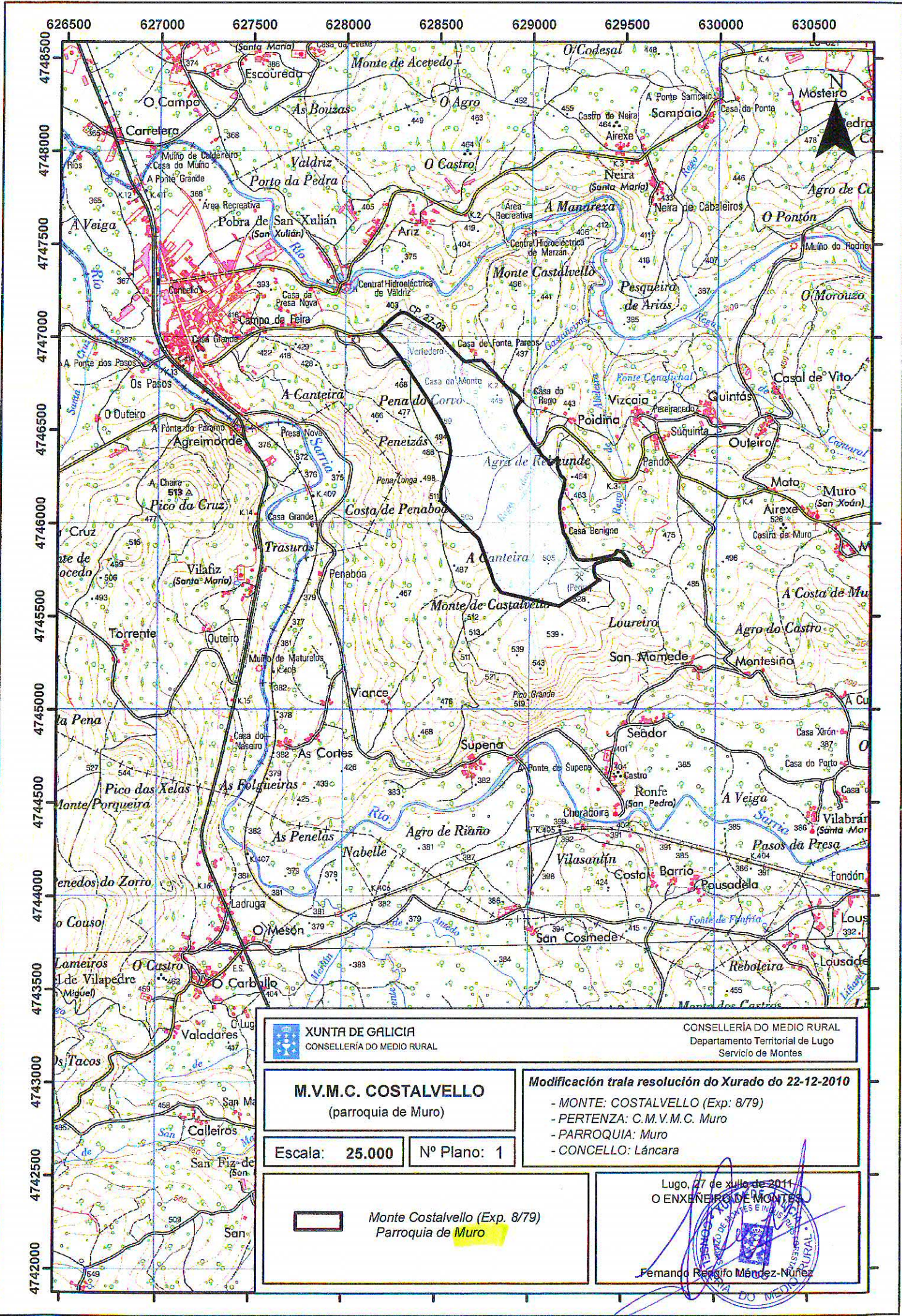



XUNTA DE GALICIA
 CONSELLERÍA DO MEDIO RURAL

CONSELLERÍA DO MEDIO RURAL
 Departamento Territorial de Lugo
 Servicio de Montes

M.V.M.C. COSTALVELLO
 (parroquia de Muro)

Modificación trala resolución do Xurado do 22-12-2010
 - MONTE: COSTALVELLO (Exp: 8/79)
 - PERTENZA: C.M.V.M.C. Muro
 - PARROQUIA: Muro
 - CONCELLO: Lãncara

Escala: **25.000** Nº Plano: **1**

 Monte Costalvello (Exp. 8/79)
 Parroquia de Muro

Lugo, 27 de xullo de 2011
O ENXENEIRO DE MONTES

 Fernando Rengifo Méndez-Núñez



**XUNTA
DE GALICIA**

22
CONSELLERIA DO MEDIO RURAL
DELEGACIÓN PROVINCIAL
Servicio de Montes e Industrias Forestais
LUGO- Ronda Muralla, 70 – Baixo 2º

CARPETA DEL MONTE:

“SAN JUAN DE MURO”

COMUNIDAD PROPIETARIA:

VECINOS DE SAN JUAN DE MURO

TÉRMINO MUNICIPAL:

LANCARA

2007



XURADO PROVINCIAL DE MONTES VECIÑAIS EN MAN COMÚN.

Expediente nº: 2 /2007.

RESOLUCIÓN

PRESIDENTE:

D. Emilio López Pérez

VOGAIS:

D. Xabier Bruña García

D. David Díaz Losada

SECRETARIA:

Dna. Ana Manuela Belinchón Jiménez

Na cidade de Lugo, o día dezoito de xuño de dous mil oito, o Xurado Provincial de Montes Veciñais en Man Común, constituído polas persoas que á marxe se relacionan, reunido na sala de xuntas da Delegación Provincial da Consellería do Medio Rural, adoptou a seguinte **RESOLUCIÓN:**

Visto no día da data o expediente número 2/2007 para a posible clasificación como veciñal en man común do monte **DE SAN XOÁN DE MURO**, no concello de **LÁNCARA**, iniciado por acordo do Xurado do 27 de xuño de 2007, sendo vogal instrutor **D. XABIER BRUÑA GARCÍA**, e resultando os seguintes:

ANTECEDENTES DE FEITO

PRIMEIRO: Aceptado o cargo polo vogal instrutor (coa data do 3 de setembro de 2007), iniciouse o expediente número 2/2007 (por instancia de **D. Luis Valcárcel López e Eduardo López Rodríguez**), poñendo como encabezamento do mesmo a certificación da **ACTA** da sesión do Xurado, na que se acorda a iniciación do expediente e o nomeamento do vogal instrutor.

SEGUNDO: Coa data do 12 de setembro de 2007, recabouse do Servizo de Montes e Industrias Forestais na Delegación Provincial da Consellería do Medio Rural, certificación relativa a se o monte de referencia figura incluído ou non no catálogo dos de Utilidade Pública da provincia de **LUGO**.

TERCEIRO: Coa data do 12 de setembro de 2007, solicitáronse do Rexistro da Propiedade de **Sarria**, os documentos seguintes:

1º) certificación dos asentos que poidan afectar ao terreo en cuestión e que acredite o nome das persoas a favor das que estea inscrito, expresando título de adquisición, liberdade de gravames ou cargas de



calquera clase inscritas ou anotadas e que estean vixentes na actualidade segundo os asentos.

2º) certificación de se algunha das devanditas cargas fora obxecto de transmisión ou estivese afecta a algunha responsabilidade, e as limitacións de dominio e condicións ou accións resolutorias ou rescisorias que estean vixentes na actualidade.

CUARTO: Coa data do 17 de setembro de 2007, recibíuse certificación do Servizo de Montes e Industrias Forestais na Delegación Provincial da Consellería do Medio Rural, na que se fai constar que o monte **DE SAN XOÁN DE MURO**, non figura incluído no catálogo dos de Utilidade Pública da provincia de **LUGO**.

QUINTO: Coa data do 22 de novembro de 2007, recibíuse certificación do Rexistro da Propiedade de Sarria, na que se fai constar que o monte **DE SAN XOAN DE MURO**, tal e como se describe na solicitude do Xurado Provincial de Montes Veciñais en Man Común de Lugo, non figura inscrito nese rexistro.

SEXTO: Coa data do 8 de xaneiro de 2008, comunicóuselle ao Servizo Provincial de Montes e Industrias Forestais na Delegación Provincial da Consellería do Medio Rural, a iniciación do expediente.

SÉTIMO: Coa data do 8 de xaneiro de 2008, comunicóuselle ao concello do **LÁNCARA** a iniciación do expediente e remitíronselle **EDICTOS** para a súa colocación no taboleiro de anuncios do concello, nos lugares de costume e nos asentamentos dos lugares e parroquia aos que pertence o devandito monte.

OITAVO: Coa data do 8 de xaneiro de 2008, comunicóuselle ao Rexistro da Propiedade de Sarria, a iniciación do expediente e solicitouse a **ANOTACIÓN PREVENTIVA**.

NOVENO: Coa data do 8 de xaneiro de 2008, comunicóuselle a iniciación do expediente a **D. LUIS VALCÁRCEL LÓPEZ** como solicitante da clasificación.

DÉCIMO: Coa data do 17 de xaneiro de 2008, remitiuse **EDICTO** para a súa publicación no **D.O.G.**, poñendo en coñecemento de tódolos interesados a iniciación do expediente, co fin de que puideran comparecer e intervir nel, na defensa dos seus dereitos e intereses.

DÉCIMO PRIMEIRO: Coa data do 6 e 13 de febreiro de 2008, recibíronse certificacións emitidas polo Concello de Láncara, facendo referencia ao acordo adoptado pola Xunta de Goberno Local, do 24 de xaneiro de 2008, no que se da por informado do expediente 2/2007, reservándose a propiedade da parcela 1624, do polígono 14, como ben Patrimonial dese Concello.

DÉCIMO SEGUNDO: Coa data do 8 de febreiro de 2008, aparece publicado o **EDICTO** no **D.O.G.** número 28, páxina 2.216, polo que se pon en coñecemento público a iniciación do expediente de clasificación do monte **DE SAN XOÁN DE MURO**.

DÉCIMO TERCEIRO: Coa data do 28 de febreiro de 2008, recibíuse comunicación do Rexistro da Propiedade de Sarria, na que se fai constar a anotación preventiva realizada (letra A, predio 6.899,



libro 68 do concello de Cospeito , folio 65, tomo do arquivo 461).

DÉCIMO CUARTO: Coa data do 5 de marzo de 2008, recibíuse certificación do concello de LÁNCARA , na que se fai constar que o **EDICTO** estivo exposto no taboleiro de anuncios dese concello desde o día 15 de xaneiro ata o 21 de febreiro de 2008, e sen que se presentara ningunha reclamación durante este período.

DÉCIMO QUINTO: Coa data do 24 de marzo de 2008, comunicóuselle ao alcalde pedáneo ou de barrio da parroquia de **SAN XOÁN DE MURO**, no concello de **LÁNCARA**, o dereito da comunidade de veciños á elección de dous representantes, que poderán asistir ás reunións do Xurado nas que se estude o expediente do monte **DE SAN XOÁN DE MURO**, (con voz pero sen voto).

DÉCIMO SEXTO: Coa data do 10 de abril de 2008, recibíuse comunicación da comunidade de veciños de **SAN XOÁN DE MURO**, concello de **LÁNCARA**, na que como vogais representantes no Xurado pola comunidade implicada no procedemento, resultaron elixidos os seguintes veciños:

- **DON MANUEL PEREIRA LÓPEZ**
- **DON LUIS BANDE FERNÁNDEZ**

FUNDAMENTOS DE DEREITO

1º.- O Xurado Provincial de Montes Veciñais en Man Común ten competencia e xurisdición para coñece-lo expediente, séndolle atribuída tal competencia polo artigo 9 da Lei de Galicia 13/1989, do 10 de outubro, de Montes Veciñais en Man Común.

2º.- Examinada a documentación obrante no presente expediente, e posto que non consta que se teña presentado alegación algunha en contra da clasificación, cabe manter o comprobado no estudio previo realizado na elaboración da carpeta-ficha polo Servizo de Montes e Industrias Forestais. Atendendo, ao tipo de aproveitamento comunitario que presenta, considérase que o monte **DE SAN XOÁN DE MURO**, reviste o carácter de veciñal en man común conforme ao disposto no artigo 1 da devandita Lei.

Vistos os antecedentes de feito e os fundamentos de dereito anteriores, o Xurado Provincial de Montes Veciñais en Man Común, **RESOLVE:**

CLASIFICAR como veciñal en man común o monte das seguintes características:

Nome: **DE SAN XOÁN DE MURO**
Pertenza: veciños da parroquia de **SAN XOÁN DE MURO**.
Parroquia: **SAN XOÁN DE MURO**
Concello: **LÁNCARA**.
Superficie: **11 hectáreas e 88 centiáreas.**



Estremas:

Parcela Os Pinos:

Norte: Propiedades de Jesús Folgueiras López e Manuel Vázquez Amado.

Sur: Propiedades de Manuel López Vázquez e irmáns.

Leste: Propiedades de Manuel López Vázquez e irmáns.

Oeste: Propiedades de Manuel López Vázquez e irmáns.

Parcela As Campas:

Norte: Propiedades de Manuel López Vázquez e irmáns.

Sur: Camiño veciñal.

Leste: Propiedades de Manuel López Vázquez e irmáns.

Oeste: Propiedades de Manuel López Vázquez e irmáns.

Parcela Porqueiras:

Norte: Propiedades de Alejandro Arrojo Fernández.

Sur: Propiedades dos herdeiros de José Arias Álvarez.

Leste: monte comunal de veciños de Souto.

Oeste: Propiedades de herdeiros de Alberto Piñeiro García e camiño veciñal.

Parcela Cabadas Vellas:

Norte: Camiño veciñal.

Sur: Propiedades de Gonzalo Díaz Amado.

Leste: Propiedades de Alejandro Arrojo Fernández e outros.

Oeste: Propiedades de Manuel Piñeiro López e irmáns, propiedades de Gonzalo Díaz Amado e de Alejandro Arrojo Fernández.

Parcela Penedos:

Norte: Propiedades de herdeiros de Alberto Piñeiro García, Gonzalo Díaz Amado e M^a Pilar Rivera Bande.

Sur: Propiedades de José Luis Pérez González e José Manuel Neira Castro.

Leste: Propiedades de Manuel Piñeira López e irmáns, e José Luis Pérez González.

Oeste: Propiedades de José Luis Pérez González, Alejandro Castro Folgueira e herdeiros de José Arias Álvarez.



Handwritten signatures in blue ink.

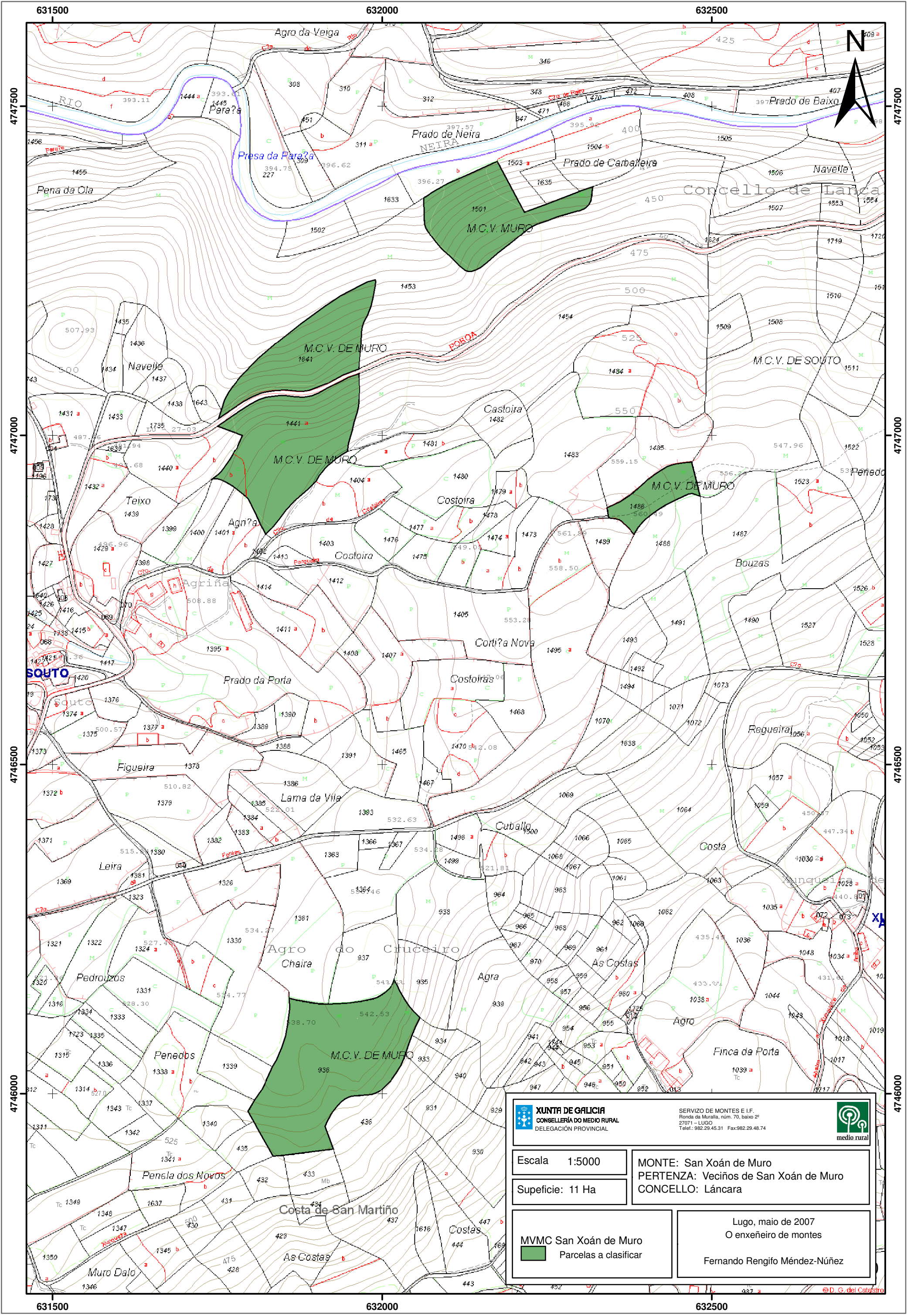



XUNTA DE GALICIA
 CONSELLERÍA DO MEDIO RURAL
 DELEGACIÓN PROVINCIAL

SERVIZO DE MONTES E I.F.
 Ronda da Muralla, núm. 70, baixo 2º
 27071 - LUGO
 Telef.: 982 29 45 31 Fax: 982 29 48 74

 medio rural

Escala 1:5000
 Superficie: 11 Ha

MONTE: San Xoán de Muro
 PERTENZA: Veciños de San Xoán de Muro
 CONCELLO: Láncara

MVMC San Xoán de Muro
 Parcelas a clasificar

Lugo, maio de 2007
 O enxeñeiro de montes
 Fernando Rengifo Méndez-Núñez



Lucía Belver Quiroga, secretaria do Xurado Provincial de Montes Veciñais en Man Común de Lugo,

CERTIFICO:

Que na sesión celebrada polo xurado provincial o día **10 de xuño de 2020**, figura o seguinte acordo:

Monte COSTALVELLO (expedientes 8/79 e 2/2007), pertencente aos veciños da parroquia de MURO, e monte COSTALVELLO (expediente 9/79), pertencente aos veciños da parroquia de POBRA DE SAN XIAO, ambos no termo municipal de LÁNCARA. O 29.07.2019, ten entrada escrito do presidente da comunidade de Muro, emendado o 09.11.2019 e o 26.11.2019, achegando un acordo de deslindamento por avinza practicado entre estas comunidades, en canto ás liñas divisorias que separan os dous montes, aprobado mediante acto conciliatorio celebrado perante o Xulgado de Paz de Láncara; achega acta do deslindamento, planos topográficos, acta de conciliación levantada no Xulgado e certificacións de aprobación por parte das comunidades implicadas. Dado traslado do devandito deslindamento ao Servizo de Montes, o 29.11.2019 emite un informe (núm. 55/2019), no que se especifican as modificacións de superficie que se producen como consecuencia da avinza, nos termos que se describen no dito informe. O monte COSTALVELLO de Muro queda cunha superficie de 66,76 hectáreas e o monte COSTALVELLO de Pobra de San Xiao, cunha superficie de 48,65 hectáreas. Examinada a documentación presentada, o Xurado, por unanimidade, acorda aprobar o deslindamento por avinza practicado, e proceder ás oportunas modificacións nos expedientes respectivos.

Para que conste, expido este certificado co visto e praxe da xefa territorial da Consellería do Medio Rural, presidenta do xurado.



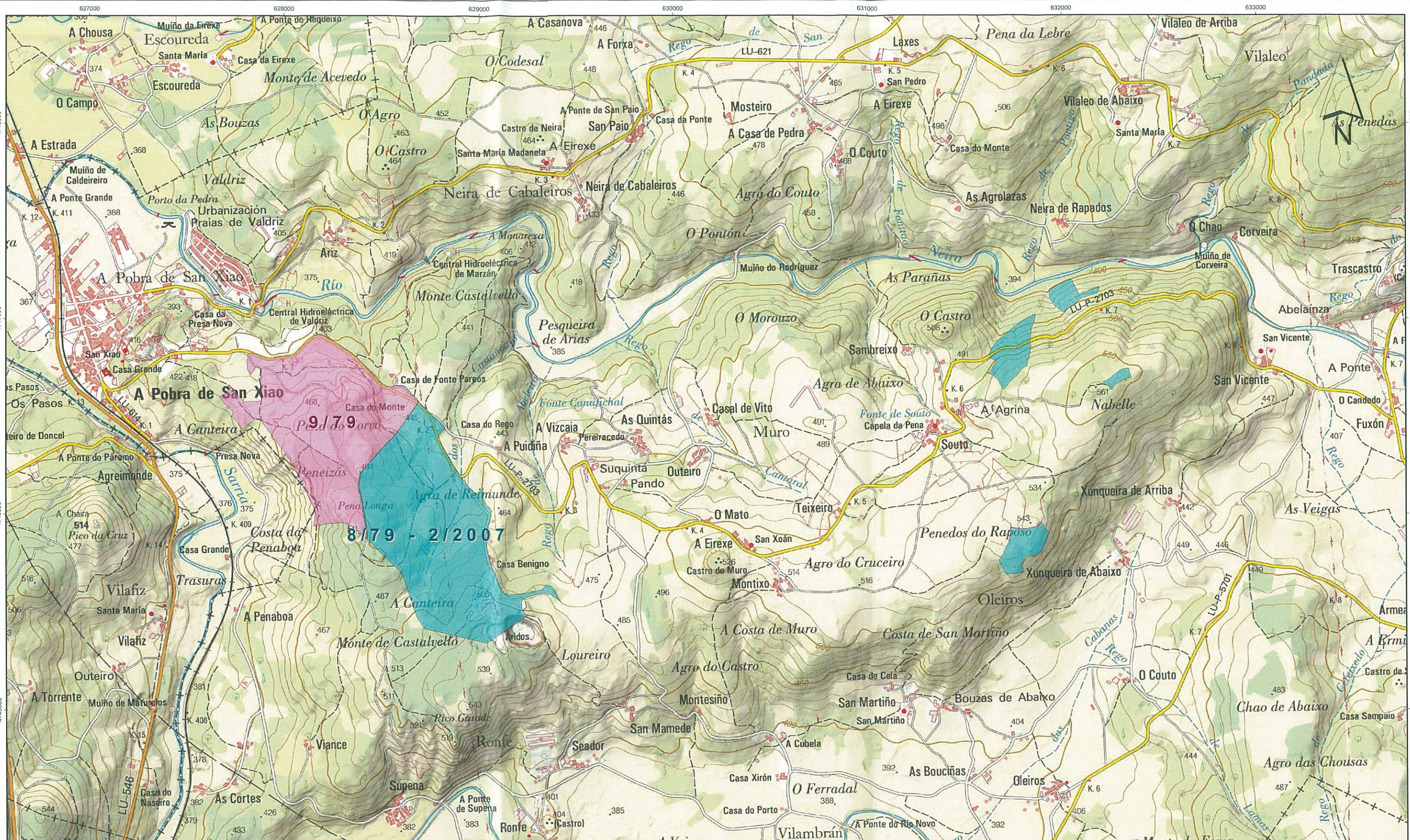

		CONSELLERÍA DO MEDIO RURAL Xefatura Territorial de Lugo Servizo de Montes		
Plano de: Deslinde por avizna entre os montes veciñais en man común Castalvello (exp 8/79-2/2007), da parroquia de Muro, e Castalvello, da parroquia da Pobra de San Xiao (exp 9/79) <i>Carpeta 2019 55</i>		Monte: Costalvello Pertenza: Veciños da parroquia de Muro Concello: Lámbara Superficie previa: 83,95 ha Superficie posterior: 66,76 ha		Monte: Costalvello Veciños da parroquia da Pobra de San Xiao Concello: Lámbara Superficie previa: 31,46 ha Superficie posterior: 48,65 ha
Escala: 1:18.000	PLANO 3: SITUACIÓN POSTERIOR AO DESLINDE	Visto e prace O xefe do Servizo de Montes	A enxeñeira técnica en topografía Lugo, 29 de novembro de 2019	
8_79-2_2007_Costalvello-Muro_posterior		9_79_Costalvello-P_San_Xiao_posterior		