

2/1/98

Exp: 9199

ID: 599

LUGO	LANCARA
PROVINCIA:	MUNICIPIO:

Nº 50.000/98
Nº Route: 2

CARPETA-FICHA DEL MONTE:

"CASTALVELLO"

COMUNIDAD PROPIETARIA

V^s:

PUEBLA DE S. JULIÁN (P.^a)

CLAVE DEL MONTE

PROVINCIA	MUNICIPIO	COMUNIDAD PROPIETARIA	MONTE
LU	26	14.	1

SUPERFICIE HECTAREAS

25

DE
MONTES VECINALES EN MANO COMÚN
LUGO

En la ciudad de Lugo a diecisiete de diciembre de mil novecientos setenta y nueve, reunido el Jurado Provincial de Montes Vecinales en Mano Común, en la Sala de Juntas del Gobierno Civil, acordó la clasificación del monte "CASTALVELLO", como monte vecinal en mano común, a tenor de la siguiente resolución:

Visto en el día de la fecha el expediente de clasificación del monte "CASTALVELLO", expediente n° 9/79, del ayuntamiento de Luncara, ha promovido a instancia de la Administración Forestal y,

RESULTANDO.- Que con fecha 20 de marzo de 1.979, el Jurado Provincial de Montes Vecinales en Mano Común, acordó la iniciación y tramitación del expediente de clasificación del monte "CASTALVELLO", designando como instructor al vocal DOR DANIEL VARELA PINELRO.

RESULTANDO.- que con fecha 20 de marzo de 1.979, se dictó providencia acordando requerir al ayuntamiento de Luncara para que a portarse:

a) Certificación del Registro de la Propiedad, relativa a la inscripción del monte "CASTALVELLO", de 25 ha, sito en la parroquia de Puebla de San Julián, b) Certificación del inventario de Bienes Municipales, relativa al monte "CASTALVELLO", c) Certificación del acuerdo municipal relativa al consorcio con la Administración Forestal para la repoblación de dicho monte.

RESULTANDO.- que con fecha 20 de marzo de 1.979, se acordó recibir de la Administración Forestal I.C.O.N.I.A., certificación relativa a si el monte "CASTALVELLO", figura incluido en el Catálogo de los de Utilidad Pública de la provincia de Lugo.

RESULTANDO.- que con fecha 20 de marzo de 1.979, se remitió edicto al ayuntamiento de Luncara, poniendo en conocimiento de todos los interesados la incoación del presente expediente de clasificación, a fin de que pudieran comparecer e intervenir en él, en defensa de sus derechos e intereses.

RESULTANDO.- que con fecha 17 de abril de 1.979, se recibió certificación del Instituto Nacional para la Conservación de la Naturaleza, en la que consta que el monte "CASTALVELLO", sito en la parroquia de Puebla de San Julián, término municipal de Luncara, incluye en parte al denominado "CASTALVELLO", n° 74-B, del Catálogo de los de Utilidad Pública de la provincia de Lugo.

RESULTANDO.- que con fecha 31 de mayo de 1.979, se recibió certificación del ayuntamiento de Luncara, en la que consta que en el inventario de Bienes Municipales, figura inscripto el monte "CASTALVELLO".

RESULTANDO.- que con fecha 31 de mayo de 1.979, se recibió certificación del ayuntamiento de Luncara, en la que consta que el monte "CASTALVELLO", no figura inscripto en el registro de la Propiedad.

RESULTANDO.- que con fecha 31 de mayo de 1.979, se recibió certificación del ayuntamiento de Luncara, en la que consta que el edicto permaneció expuesto al público en el tablón de anuncios y lugares de costumbre durante el tiempo correspondiente.

RESULTANDO.- Que en el expediente de investigación que figura unido en cuerda floja, consta comparecencia de vecinos de la parroquia de Puebla de San Julián, que manifiestan:

Que en términos de esta parroquia, comprados dentro de los linderos que se citan, hay un monte con varios nombramientos, pero que en general puede ser llamado "CASTALVELLO", que desde tiempo inmemorial está en la posesión del común de vecinos que lo ha aprovechado siempre para algún, pastoreo, rozas de matorral y principalmente cavadas para siembra, algunas de las parcelas, así hechas en el monte están llevadas desde hace muchos años, por los mismos vecinos, en algún caso plantados de pinos.

Hay un consorcio aprobado, suscripto entre ICONA y el ayuntamiento, pero el monte no ha sido repoblado, es decir, en parte sí.

RESULTANDO.- No se recibió ninguna reclamación contra la clasificación del citado monte.

RESULTANDO.- Que en la instrucción del expediente de clasificación se han cumplido los trámites y formalidades que establece la Ley de Montes Vecinales en mano Común, de 27 de julio de 1.968 y su Reglamento de 26 de febrero de 1.970, así como la Ley de Procedimiento Administrativo de 17 de julio de 1.958.

Vistas las citadas Leyes y Reglamento y disposiciones de pertinente aplicación.

CONSIDERANDO.- Que el Jurado Provincial de Montes Vecinales en mano común, tiene competencia y jurisdicción para conocer del expediente el cual fué promovido por la Administración Forestal, con capacidad y legitimación para ello, habiéndose formulado la iniciación y tramitación del expediente en lugar, forma y tiempo, todo ello a tenor de lo dispuesto en los artículos 10 y 11 de la Ley de Montes Vecinales en mano común y 10 y 18 de su Reglamento.

CONSIDERANDO.- Que para determinar si un monte merece la clasificación de vecinal en mano común, se hace preciso concretar si en el mismo, concurren los requisitos que establece la Ley de Montes Vecinales en mano común, de su artículo 1º, párrafo 1º, así como el artículo 1º de su Reglamento a saber:

- Que su pertenencia esté atribuida a determinados vecinos, agrupados en aldeas, lugares o parroquias, en calidad de tales en pro indivisión con independencia de su origen en comunidad germánica o mano común, o que tal comunidad de vecinos no esté constituida formalmente en entidad municipal.

CONSIDERANDO.- Que el monte "CASTALVELLO" está perfectamente identificado tanto por el ayuntamiento de Lencera, como por la Administración Forestal y en tal concepto fué consorciado. Asimismo fué identificado, por los vecinos que comparecieron en el expediente de investigación unido, los cuales se considerarán con derecho a los aprovechamientos que sobre el citado monte puedan obtenerse a partes iguales.

CONSIDERANDO.- Que cualquiera que hubiese sido la propiedad de monte en tiempos remotos los efectos de la prescripción extraordinaria regulada por el artículo 1.959, del Código Civil legitiman la titularidad de los actuales aprovechadores.

Este Jurado Provincial, a la vista de los antecedentes y consideraciones reseñadas, ha acordado:

1º.- Clasificar el monte "CASTALVELLO", como se describe en el expediente nº 9/79, como monte vecinal en mano común, perteneciente a los vecinos de la parroquia de Puebla de San Julián del ayuntamiento de Lencera.

2º.- Que se emita certificación de la resolución firme de este Jurado al registrador de la propiedad, para la inscripción del monte a nombre de la comunidad titular del mismo, a tenor de lo dispuesto en el apartado a) del artículo 30 del Re-

7
glamento de montes Vecinales en mano Común.

Alcalde
Amplio de Piedad

hump
A

Subcódigo de

~~Handwritten scribble~~

Re

Prov.	Munic.	Comunidad Prop.	N.º monte
LU	26	14	1

CLAVE DEL MONTE

• 3. ESTADO FISICO

Ref. Índice

3.1 SITUACION. ALTITUD. ACCESOS.

Este monte "CASTALVELLO" de la parroquia de PUEBLA DE SAN JULIAN está situado en la esquina S.E. del término parroquial, formado por las laderas que desde las fincas en el valle del río Sarria suben hacia el E. hasta la divisoria de Castalvella con la parroquia de Muro.

El terreno es accidentado y con pendientes relativamente fuertes, con altitudes comprendidas entre los 440 y 512 m.

Los únicos accesos directos son los caminos de servicio desde los pueblos, anclados en Puebla de San Julián con la carretera comarcal de Luça a Orensas y el nudo de las que anclan con Mota.

3.2 SUPERFICIE.

25 Has., obtenidas mediante planimetrado sobre 1/25.000.

3.3 LINDEROS.

- N.º - Fincas particulares en el valle del Neira.
- E.º - Monte "Castalvella" de la parroquia de Muro.
- S.º - Monte "Castalvella" de la parroquia de Ronfe.
- O.º - Fincas particulares en el valle del río Sarria.

3.4 DESCRIPCION DEL PERIMETRO.

Los únicos límites destacables en el perímetro

Prov.*	Munic.*	Cantidad Prop.*	N° monte
LU	26	14	1

Ref. Índice

CLAVE DEL MONTE

3.4

de este monte "CASTALVELLO" de la parroquia de la PUEBLA DE SAN JULIA N son:

- Por el E. divide con el monte "Castalvello" de la parroquia de Muro subiendo de N. a S. por la cumbre de la loma que divide aguas entre parroquias hasta Penedo de Corva.
- Por el S. divide con monte "Castalvello" de la parroquia de Ronfe bajando desde Penedo de Corvo hacia el O. según un a vaguada hasta las fincas particulares, próximas al caserío de Penaboa.

3.5

OBSERVACION SOBRE LIMITE CON FINCAS PARTICULARES

El límite de este monte "CASTALVELLO" de la parroquia de PUEBLA DE SAN JULIAN con fincas particulares no puede ser muy preciso si se tiene en cuenta que algunas de éstas ocupan antiguos terrenos del monte indiviso. En consecuencia, se ha llegado con los límites de éste hasta donde existe seguridad o duda razonable de que pueda pertenecer al mismo.

En el caso de que este monte llegue a ser calificado como vecinal en mano común, tal vez resulte necesario un deslinde parcial en tal colindancia con particulares, siguiendo los mismos criterios tenidos en cuenta en tal calificación.

Término de Corgo

Ctera. comarcal de Lugo a Orense

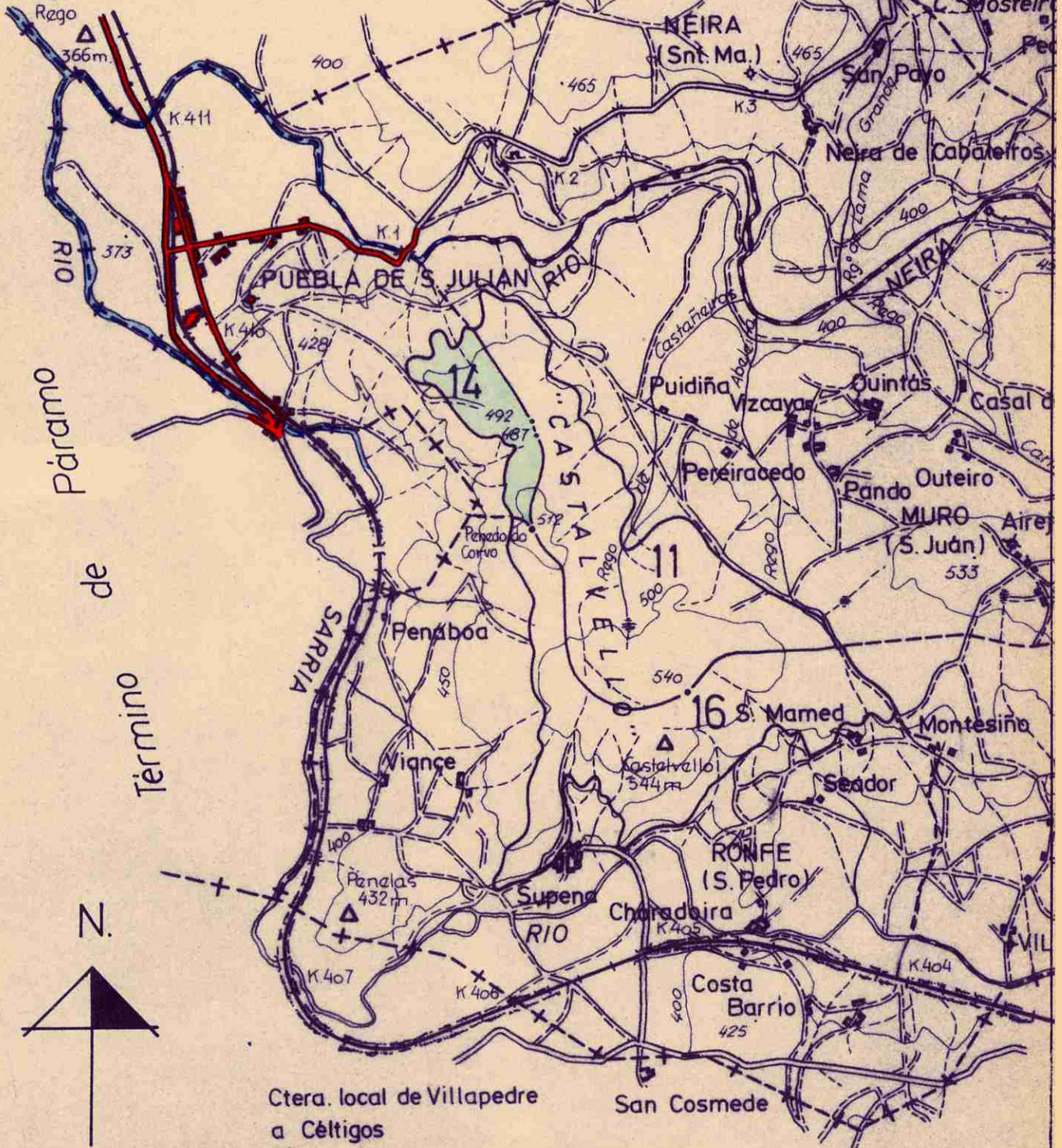

Ctera. local de Villapedre a Celtigos

Término de Sarria



DONA LUCÍA BELVER QUIROGA, SECRETARIA DO XURADO PROVINCIAL DE MONTES VECIÑAIS EN MAN COMÚN,

CERTIFICA:

Que na sesión celebrada polo Xurado Provincial coa data do vintedous de decembro de dous mil dez, figura o acordo seguinte:

<< 4. Varios:

- h) Monte **COSTALVELLO** (expediente 8/79), pertencente aos veciños da parroquia de **MURO**, no termo municipal de **LÁNCARA**, e clasificado como veciñal en man común por resolución do Xurado Provincial con data 17 de decembro de 1979, Monte **COSTALVELLO** (expediente 9/79), pertencente aos veciños da parroquia de **POBRA DE SAN XIAO**, no termo municipal de **LÁNCARA**, e clasificado como veciñal en man común por resolución do Xurado Provincial con data 17 de decembro de 1979, e Monte **COSTALVELLO** (expediente 10/79), pertencente aos veciños da parroquia de **RONFE**, no termo municipal de **LÁNCARA**, e clasificado como veciñal en man común por resolución do Xurado Provincial con data 17 de decembro de 1979. Con data 2 de decembro de 2010, recíbese nota interior do Servizo de Montes, na que se explica que co obxecto de clarexar as devanditas resolucións con respecto aos predios particulares colindantes cos montes, dado que segundo o punto 5 das carpetas-ficha respectivas non se pode precisar o límite con respecto aos predios particulares e, tendo en conta que o monte Costalvello, figuraba no catálogo de Utilidade Pública co número 74-b, e, en tal concepto foi aprobado o seu **deslinde** por Orde do Ministerio de Agricultura, con data 27 de febreiro de 1973; o Servizo de Montes propón ao Xurado substituír os croquis que serviron para clasificar os montes como veciñais en man común, polo plano do deslinde de Utilidade Pública e que sexa tomado o mesmo como deslinde dos montes veciñais referidos. Xuntan plano de situación e plano cos marcos que se conservan do seu amolloamento. Examinada a documentación referida, e aceptando a proposta referida no informe do Servizo de Montes, o Xurado, por unanimidade, **ACORDA**, realizar as correccións oportunas nos expedientes referidos, coa substitución dos croquis e servindo de deslinde dos devanditos montes veciñais con respecto aos predios particulares.

(...) >>

E para que conste, para a súa remisión a **parte interesada**, e sen prexuízo da ulterior aprobación da **ACTA** da sesión á que se fai referencia, expido a presente co V. e Pr. do Sr. Xefe Territorial da Consellería do Medio Rural, Presidente do Xurado, en Lugo, a dez de xaneiro de dous mil once.

Vº e Pr.

**O XEFE TERRITORIAL
PRESIDENTE DO XURADO,**



Ramón Carballo Páez.

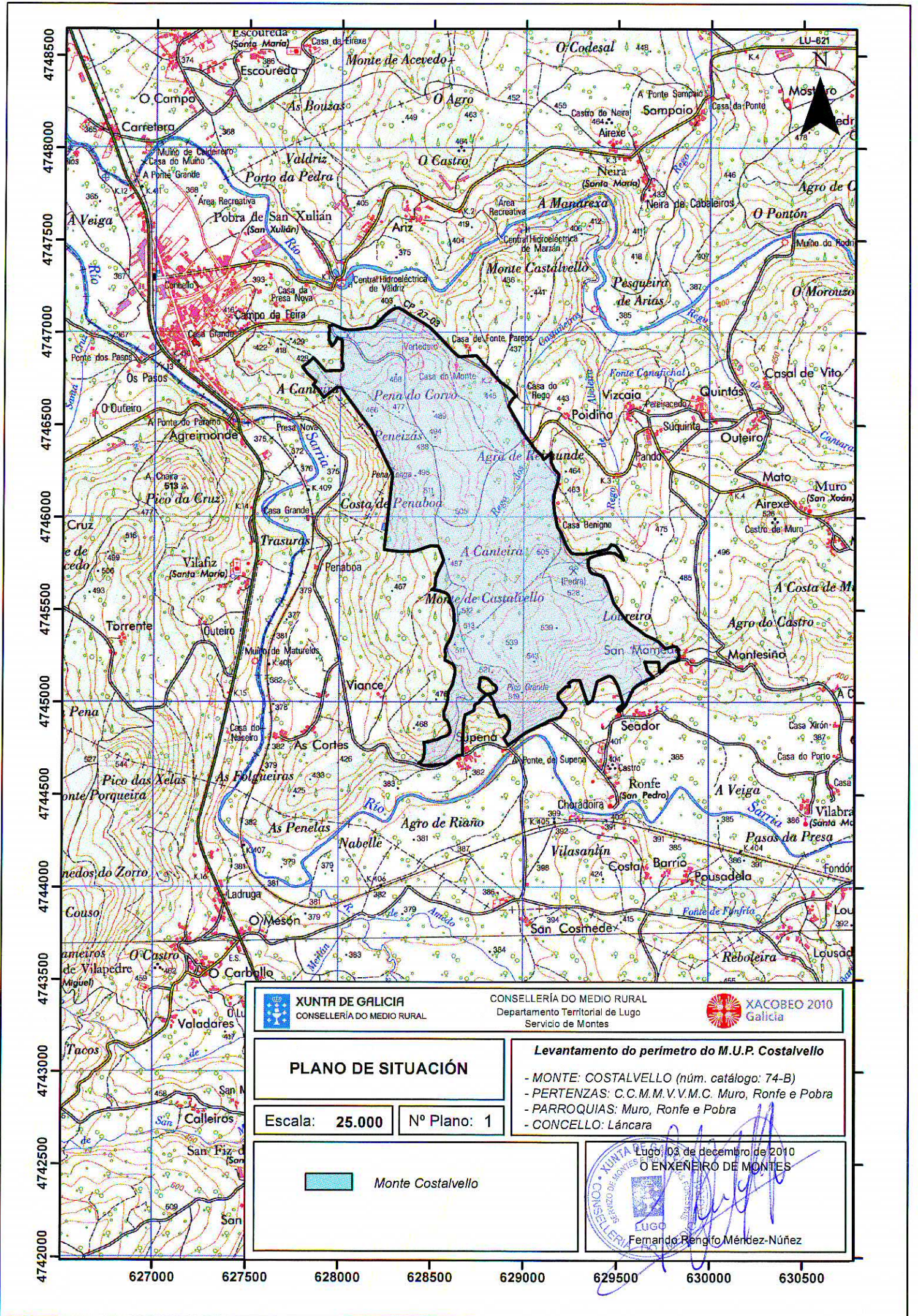

XUNTA DE GALICIA
 CONSELLERÍA DO MEDIO RURAL

CONSELLERÍA DO MEDIO RURAL
 Departamento Territorial de Lugo
 Servicio de Montes



XACOBEO 2010
 Galicia

PLANO DE SITUACIÓN

Levantamento do perímetro do M.U.P. Costalvello

- MONTE: COSTALVELLO (núm. catálogo: 74-B)
- PERTENZAS: C.C.M.M.V.V.M.C. Muro, Ronfe e Pobra
- PARROQUIAS: Muro, Ronfe e Pobra
- CONCELLO: Lãncara

Escala: **25.000** Nº Plano: **1**

Monte Costalvello

Lugo, 03 de decembro de 2010
 O ENXEÑEIRO DE MONTES

 Fernando Rengifo Méndez-Núñez

4748500
4748000
4747500
4747000
4746500
4746000
4745500
4745000
4744500
4744000
4743500
4743000
4742500
4742000

627000 627500 628000 628500 629000 629500 630000 630500

626000 626500 627000 627500 628000 628500 629000 629500 630000

4748500
4748000
4747500
4747000
4746500
4746000
4745500
4745000
4744500
4744000
4743500
4743000
4742500

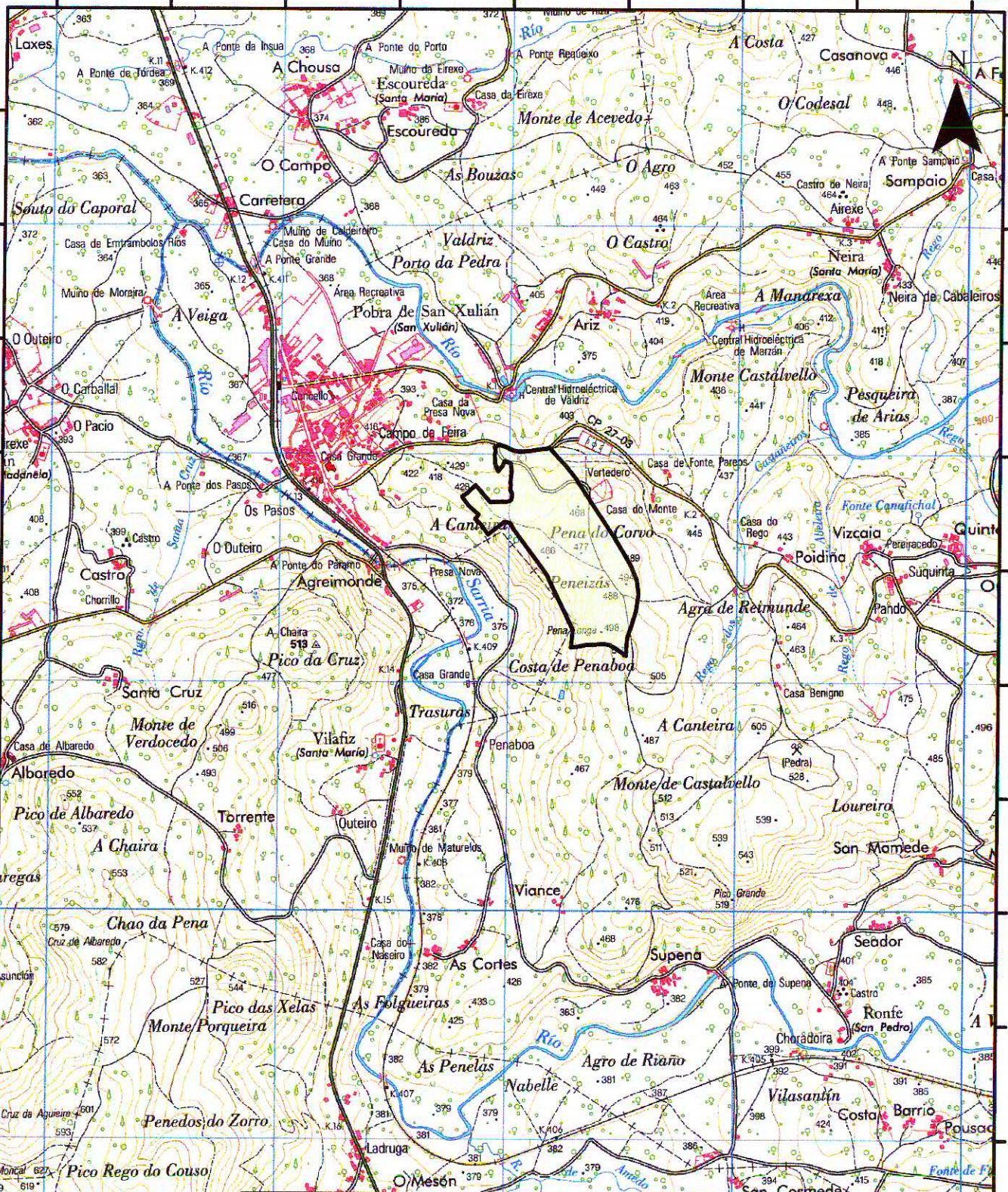

 **XUNTA DE GALICIA**
CONSELLERÍA DO MEDIO RURAL

CONSELLERÍA DO MEDIO RURAL
Departamento Territorial de Lugo
Servicio de Montes

M.V.M.C. COSTALVELLO
(parroquia de Pobra de San Xiao)

Modificación trala resolución do Xurado do 22-12-2010

- MONTE: COSTALVELLO (Exp. 9/79)
- PERTENZA: C.M.V.M.C. Pobra de San Xiao
- PARROQUIA: Pobra de San Xiao
- CONCELLO: Láncara

Escala: **25.000** Nº Plano: **1**

 Monte Costalvello (Exp. 9/79)
Parroquia de Pobra de San Xiao

Lugo, 27 de xullo de 2011
O ENXENEIRO DE MONTES

Fernando Rengifo Méndez Nuñez



Lucía Belver Quiroga, secretaria do Xurado Provincial de Montes Veciñais en Man Común de Lugo,

CERTIFICO:

Que na sesión celebrada polo xurado provincial o día **10 de xuño de 2020**, figura o seguinte acordo:

Monte COSTALVELLO (expedientes 8/79 e 2/2007), pertencente aos veciños da parroquia de MURO, e monte COSTALVELLO (expediente 9/79), pertencente aos veciños da parroquia de POBRA DE SAN XIAO, ambos no termo municipal de LÁNCARA. O 29.07.2019, ten entrada escrito do presidente da comunidade de Muro, emendado o 09.11.2019 e o 26.11.2019, achegando un acordo de deslindamento por avinza practicado entre estas comunidades, en canto ás liñas divisorias que separan os dous montes, aprobado mediante acto conciliatorio celebrado perante o Xulgado de Paz de Láncara; achega acta do deslindamento, planos topográficos, acta de conciliación levantada no Xulgado e certificacións de aprobación por parte das comunidades implicadas. Dado traslado do devandito deslindamento ao Servizo de Montes, o 29.11.2019 emite un informe (núm. 55/2019), no que se especifican as modificacións de superficie que se producen como consecuencia da avinza, nos termos que se describen no dito informe. O monte COSTALVELLO de Muro queda cunha superficie de 66,76 hectáreas e o monte COSTALVELLO de Pobra de San Xiao, cunha superficie de 48,65 hectáreas. Examinada a documentación presentada, o Xurado, por unanimidade, acorda aprobar o deslindamento por avinza practicado, e proceder ás oportunas modificacións nos expedientes respectivos.

Para que conste, expido este certificado co visto e praxe da xefa territorial da Consellería do Medio Rural, presidenta do xurado.



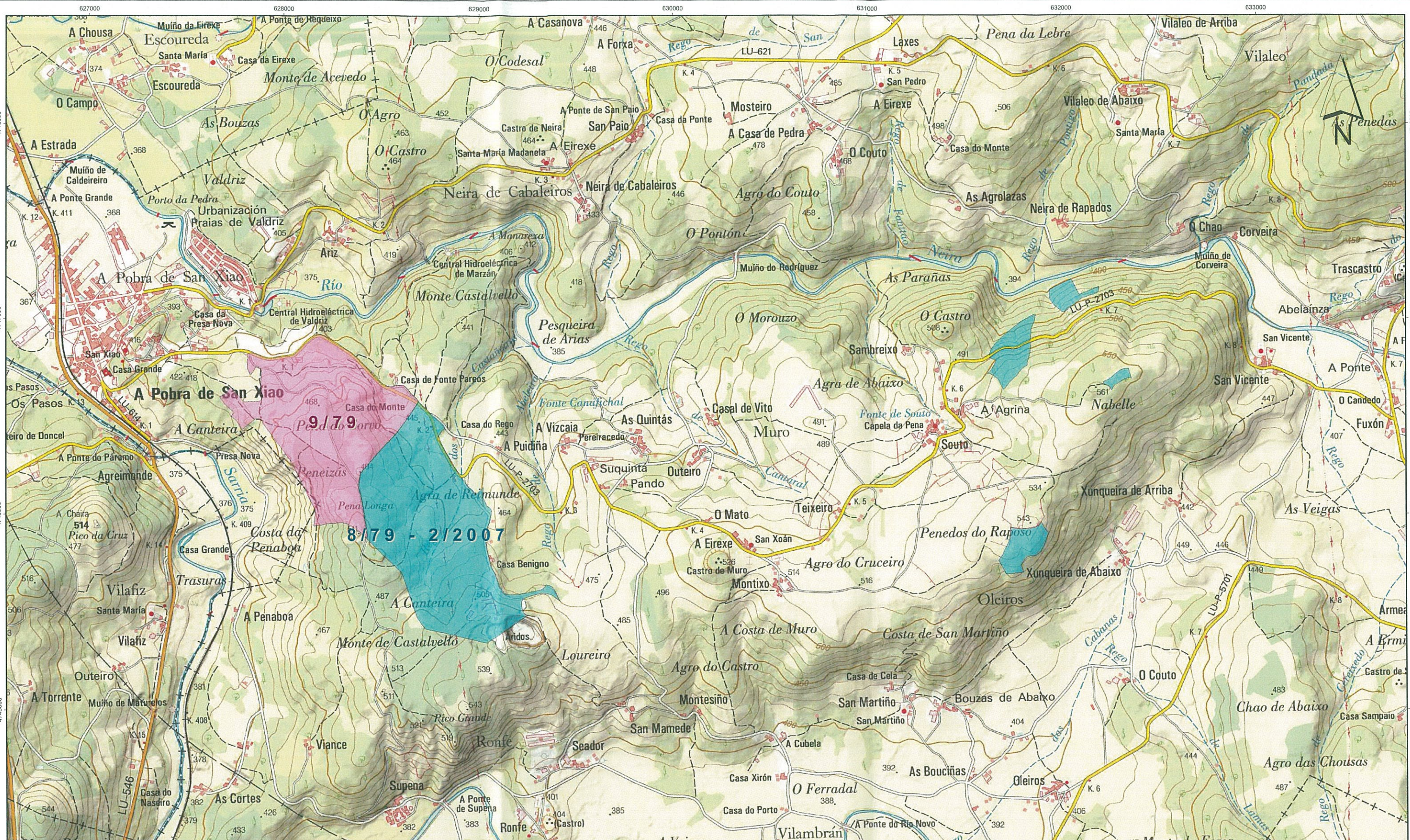

XUNTA DE GALICIA CONSELLERÍA DO MEDIO RURAL Xefatura Territorial de Lugo Servizo de Montes		
Plano de: Deslinde por avinza entre os montes veciñais en man común Costalvello (exp. 8/79-2/2007), da parroquia de Muro, e Costalvello, da parroquia da Pobra de San Xiao (exp. 9/79) <i>Carpeta 2019_55</i>	Monte: Costalvello Pertenza: Veciños da parroquia de Muro Concello: Láncara Superficie previa: 83,95 ha Superficie posterior: 66,76 ha	Monte: Costalvello Veciños da parroquia da Pobra de San Xiao Concello: Láncara Superficie previa: 31,46 ha Superficie posterior: 48,65 ha
Escala: 1:18.000	PLANO 3: SITUACIÓN POSTERIOR AO DESLINDE	Visto e prace O xefe do Servizo de Montes
 	A enxeñeira técnica en topografía Lugo, 29 de novembro de 2019 	