

10/79

2

ID: 600

PROVINCIA: LUGO	MUNICIPIO: LANCARA
-----------------	--------------------

N: 50000 } 98  
N: Monte: 3

### CARPETA-FICHA DEL MONTE:

" CASTALVELLO "

### COMUNIDAD PROPIETARIA

V<sup>s</sup>: RONFE (P.<sup>2</sup>)

#### CLAVE DEL MONTE

PROVINCIA	MUNICIPIO	COMUNIDAD PROPIETARIA	MONTE
LU	26	16.	1

#### SUPERFICIE HECTAREAS

84

JURADO PROVINCIAL  
DE  
MONTES VECINALES EN MANO COMÚN  
DE LUGO

En la ciudad de Lugo a diecisiete de diciembre de mil novecientos setenta y nueve, reunido el Jurado Provincial de Montes Vecinales en Manó Común, en la Sala de Juntas del Gobierno Civil, acordó la clasificación del monte "CASTALVELLO", como monte vecinal en mano común, a tenor de la siguiente resolución:

Visto en el día de la fecha el expediente de clasificación del monte "CASTALVELLO", expediente n° 10/79, del ayuntamiento de Láncara, ha promovido a instancia de la Administración forestal y,

RESULTANDO.- Que con fecha 5 de febrero de 1.979, el Jurado Provincial de Montes Vecinales en Manó Común, acordó la iniciación y tramitación del expediente de clasificación del monte "CASTALVELLO" designando como instructor al vocal DON DANIEL VARELA PINEIRO.

RESULTANDO.- Que con fecha 20 de marzo de 1.979, se dictó providencia por la que se da comienzo al expediente de clasificación n° 10/79, poniendo por cabeza del mismo copia de acuerdo del Jurado Provincial y la documentación aportada.

RESULTANDO.- Que con fecha 20 de marzo de 1.979, se dictó providencia acordando requerir al ayuntamiento de Láncara, para que elportara:

a) Certificación del registro de la Propiedad, relativa a la inscripción del monte "CASTALVELLO", de 84 Ha, sito en la parroquia de Ronfe, b) Certificación del inventario de bienes municipales relativa al monte "CASTALVELLO", c) Certificación del acuerdo municipal, relativa al convenio con la Administración forestal para la repoblación de dicho monte.

RESULTANDO.- Que con fecha 20 de marzo de 1.979, se acordó recabar de la Administración forestal I.C.O.N.A., certificación relativa a si el monte "CASTALVELLO", figura incluido en el catálogo de los de utilidad pública de la provincia de Lugo.

RESULTANDO.- Que con fecha 20 de marzo de 1.979, se remitió el dicto al ayuntamiento de Láncara, poniendo en conocimiento de todos los interesados la incoación del presente expediente de clasificación, a fin de que pudiesen comparecer e intervenir en él, en defensa de sus derechos e intereses.

RESULTANDO.- 17 de abril de 1.979, se recibió certificación del Instituto Nacional para la conservación de la naturaleza, en la que consta que el monte "CASTALVELLO", sito en la parroquia de Ronfe término municipal de Láncara, incluye en parte al denominado "el CASTALVELLO", n° 74-B, del catálogo de los de utilidad pública de la provincia de Lugo.

RESULTANDO.- Que con fecha 31 de mayo de 1.979, se recibió certificación del ayuntamiento de Láncara, en la que consta que el monte "CASTALVELLO", figura incluido en el inventario de bienes municipales.

RESULTANDO.- Que con fecha 31 de mayo de 1.979, se recibió certificación del ayuntamiento de Láncara, en la que consta que el monte "CASTALVELLO", no figura inscripto en el registro de la Propiedad.

RESULTANDO.- Que con fecha 31 de mayo de 1.979, se recibió certificación del ayuntamiento de Láncara, en la que consta que el edicto permaneció expuesto al público en el tablón de anuncios y lugares de costumbre durante el tiempo correspondiente.

RESULTANDO.- que en el expediente de investigación que figura unido en cuerda floja, consta comparencia de vecinos de la parroquia

de Ronfe, que manifiestan:

que en términos de esta parroquia, comprendidos dentro de los linderos que se citan, hay un monte con varios nombres que en general puede ser llamado "CASTALVELLO", que desde tiempo inmemorial está en la posesión del común de vecinos de la parroquia que los aprovechó mancomunadamente para pastoreo, roza de matorral y cavadas para siembre.

Este monte tiene aprobado un consorcio, suscripto, entre LANCANA y el ayuntamiento, fué repoblado en 1.976.

RESULTANDO.- No se recibió ninguna reclamación contra la clasificación del citado monte.

RESULTANDO.- Que en la instrucción del expediente de clasificación, se han cumplido los trámites y formalidades que establece la Ley de Montes Vecinales en Mano Común, de 27 de julio de 1.968, y su Reglamento de 26 de febrero de 1.970, así como la Ley de Procedimiento Administrativo de 17 de julio de 1.958.

Vistas las citadas Leyes y Reglamento y disposiciones de pertinente aplicación.

CONSIDRANDO.- Que el Jurado Provincial de Montes Vecinales en Mano Común, tiene competencia y jurisdicción para conocer del expediente, el cual fué promovido por la Administración Forestal con capacidad y legitimación para ello, habiéndose formulado la iniciación y tramitación del expediente en lugar, forma y tiempo, todo ello a tenor de lo dispuesto en los artículos 10 y 11 de la Ley de Montes Vecinales en Mano Común y 10 y 18 de su Reglamento.

CONSIDERANDO.- Que para determinar si un monte merece la clasificación de vecinal en mano común, se hace preciso concretar si en el mismo concurren los requisitos reales que establecen la Ley de Montes Vecinales en mano Común, de su artículo 1º así como el artículo 1º de su Reglamento a saber:

a) Que su pertenencia esté atribuida a determinados vecinos agrupados en aldeas, lugares o parroquias, en calidad de tales en proindivisión con independencia de su origen en comunidad germánica o mano común, b) Que tal comunidad de vecinos no esté constituida formalmente en entidad municipal.

CONSIDERANDO.- Que el monte "CASTALVELLO", está perfectamente identificado tanto por el ayuntamiento de LANCANA, como por la Administración Forestal y en tal concepto fué consagrado, asimismo fué identificado por los vecinos que comparecieron en el expediente de investigación unido, los cuales se considerarán, con derecho a los aprovechamientos que sobre el citado monte, puedan obtenerse a partes iguales.

CONSIDERANDO.- Que cualquiera que hubiese sido la propiedad de monte en tiempos remotos, los efectos de la prescripción extraordinaria regula por el artículo 1.959, del código Civil, legitiman la titularidad de los actuales aprovechadores.

Este Jurado Provincial a la vista de los antecedentes y consideraciones reseñadas, ha acordado:

1º.- Clasificar el monte "CASTALVELLO", como se describe en el expediente nº 10/79, como monte vecinal en mano común, perteneciente a los vecinos de la parroquia de Ronfe, ayuntamiento de LANCANA.

2º.- Que se emita certificación de la resolución firme de este Jurado al Registrador de la Propiedad, para la inscripción del monte a nombre de la comunidad titular del mismo, a tenor de lo dispuesto en el apartado a) del artículo 30 del Reglamento de Montes Vecinales en Mano Común.

*[Handwritten signatures and stamps]*  
Subcomisario de LANCANA

Proy.º	Munic.º	Contaduría Prop.º	N.º monte
LU	25	15	1

CLAVE DEL MONTE

### 3.- ESTADO FISICO

Ref.º Índice	
3.1	<p><b>SITUACION, ALTITUD, ACCESOS.</b></p> <p>Este monte "CASTALVELLO" de la parroquia de RON- FE está situada al N. de los pueblos y fincas par- ticulares de esta parroquia, ocupando toda la zona alta de la misma, formada por laderas que se van hacia el N. y E. hasta la divisoria de "Cas- talvella" con monte de la parroquia de Mura.</p> <p>El terreno, aunque accidentado, tiene pendientes relativamente suaves en las laderas de bajada ha- cia el S. y más fuertes en las bajadas hacia el E. Las altitudes oscilan entre los 400 y 540 m.</p> <p>Los únicos accesos directos son los caminos de servicio desde los pueblos, enlazados por el S. con la carretera de Villapedra a Colligós y por el N. en la Puebla de San Julián con la carreteri- za comarcal de Lugo a Orreaga y el arroyo que con ella enlaza.</p>
3.2	<p><b>SUPERFICIE.</b></p> <p>84 Has., obtenidas mediante planimetrado sobre 1/25.000.</p>
3.3	<p><b>LINDEROS.</b></p> <p>N. - Montes "Castalvella" de las parroquias de Puebla de San Julián y de Mura. E. - Monte "Castalvella" de la parroquia de Mura y fincas particulares de la parroquia de O- leiros. S. - Fincas particulares en el valle del río Sarria. O. - Fincas particulares en el mismo valle.</p>

Prov.*	Munic.*	Cantidad Prop.*	N.º monte
LU	26	16	1

Ref.º Índice

CLAVE DEL MONTE

3.4

DESCRIPCION DEL PERIMETRO.

Los únicos límites destacables en el perímetro de este monte "CASTALVELLO" de la parroquia de RONFE son:

- Por el N. divide en un tramo con monte "Castalvello" de la parroquia de Puebla de San Julián subiendo por una vaguada hacia el E. hasta Penedo de Corvo, donde ya entra monte "Castalvello" de la parroquia de Muro, con el que sigue la divisoria de Castalvello hacia el S., después en curva y después hacia el E. hasta bajar a las fincas particulares.

3.5

OBSERVACION SOBRE LIMITE CON FINCAS PARTICULARES

El límite de este monte "CASTALVELLO" de la parroquia de RONFE con fincas particulares no puede ser muy preciso si se tiene en cuenta que algunas de éstas ocupan antiguos terrenos del monte indiviso. En consecuencia, se ha llegado con el límite de éste hasta donde existe seguridad o duda razonable de que puede pertenecer al mismo.

En el caso de que este monte llegara a ser calificado como vecinal en mano común tal vez resulte necesario un deslinde parcial en tal colindancia con particulares, siguiendo el mismo criterio que en la calificación.

LU 26 16 1

Término de Corgo

Ctera. comarcal de Lugo a Orense

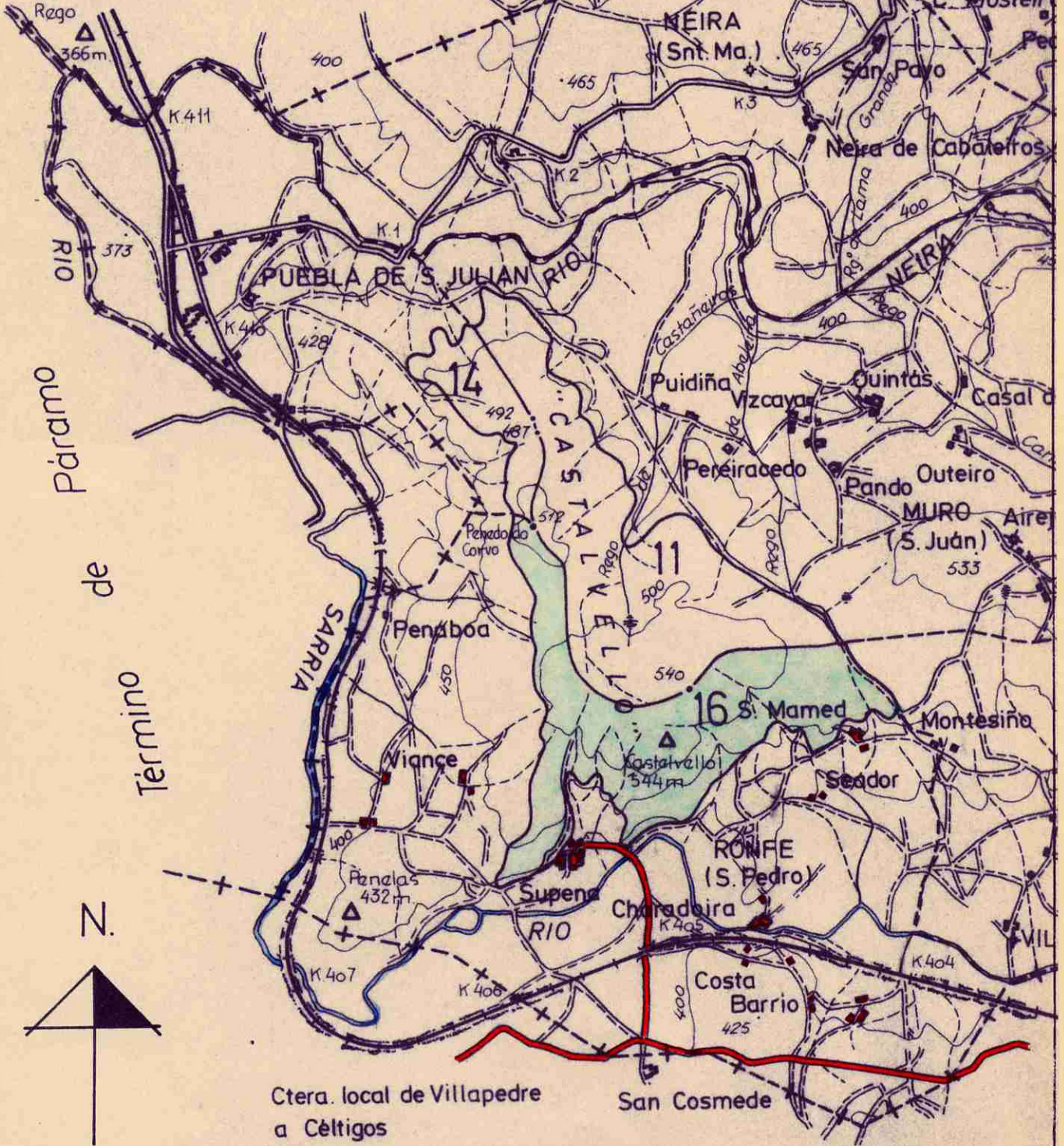

Páramo de Sarria

Ctera. local de Villapedre a Cértigos

Término de Sarria



**DONA ANA MANUELA BELINCHÓN JIMÉNEZ, SECRETARIA DO XURADO  
PROVINCIAL DE MONTES VECIÑAIS EN MAN COMÚN,**

**CERTIFICA:**

Que na sesión celebrada polo Xurado Provincial coa data do dezasete de decembro de dous mil oito, figura o acordo seguinte:

**<< 4. Varios:**

- e) Monte **COSTALVELLO** (expediente 10/79), pertencente aos veciños da parroquia de **RONFE**, no termo municipal de **LÁNCARA**, e clasificado como veciñal en man común por resolución con data 17 de decembro de 1979 e Monte **COSTALVELLO** (expediente 8/79), pertencente aos veciños da parroquia de **MURO**, no termo municipal de **LÁNCARA**, e clasificado como veciñal en man común por resolución con data 17 de decembro de 1979. Con data 17 de xuño de 2008 tivo entrada escrito asinado por **D. MARIO CASTRO LÓPEZ** e **D. EDUARDO LÓPEZ RODRÍGUEZ**, como presidentes das xuntas reitoras de Ronfe e Muro respectivamente, dando traslado dun acordo de **deslinde de avinza** practicado entre estas comunidades, en canto ás liñas divisorias que separan os dous montes, aprobado mediante acto conciliatorio celebrado o 19 de setembro de 2008, perante o Xulgado de Paz de Láncara; xuntan acta do deslinde, planos topográficos, acta de conciliación levantada no Xulgado e certificacións de aprobación por parte das comunidades implicadas. Dado traslado do devandito deslinde ao Servizo de Montes e Industrias Forestais, recíbese nota interior, con data 26 de novembro de 2008, na que se especifican as modificacións da superficie que se producen como consecuencia da avinza, quedando o monte **DE COSTALVELLO de RONFE**, cunha superficie de **98 hectáreas, 27 áreas e 40 centiáreas**, e o monte **DE COSTALVELLO de MURO**, cunha superficie de **67 hectáreas, 40 áreas e 66 centiáreas**. Examinada a documentación referida, o Xurado, por unanimidade, **ACORDA**, aceptando o deslinde practicado, proceder ás oportunas modificacións nos expedientes, e constancia a nivel do Rexistro de Montes Veciñais en Man Común, de conformidade co mesmo.

(...) >>

E para que conste, para a súa remisión a **D. EDUARDO LÓPEZ RODRÍGUEZ**, e sen prexuízo da ulterior aprobación da **ACTA** da sesión á que se fai referencia, expido a presente co V. e Pr. do Sr. Delegado Provincial da Consellería do Medio Rural, Presidente do Xurado, en Lugo, a sete de xaneiro de dous mil nove.

Vº e Pr.  
**O DELEGADO PROVINCIAL  
PRESIDENTE DO XURADO,**

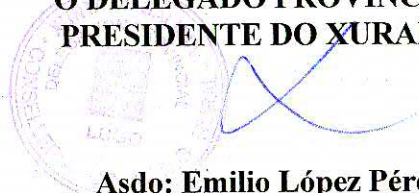

Asdo: Emilio López Pérez.



629000

630000

4746000

4746000

4745000

4745000

4744000

4744000

629000

630000

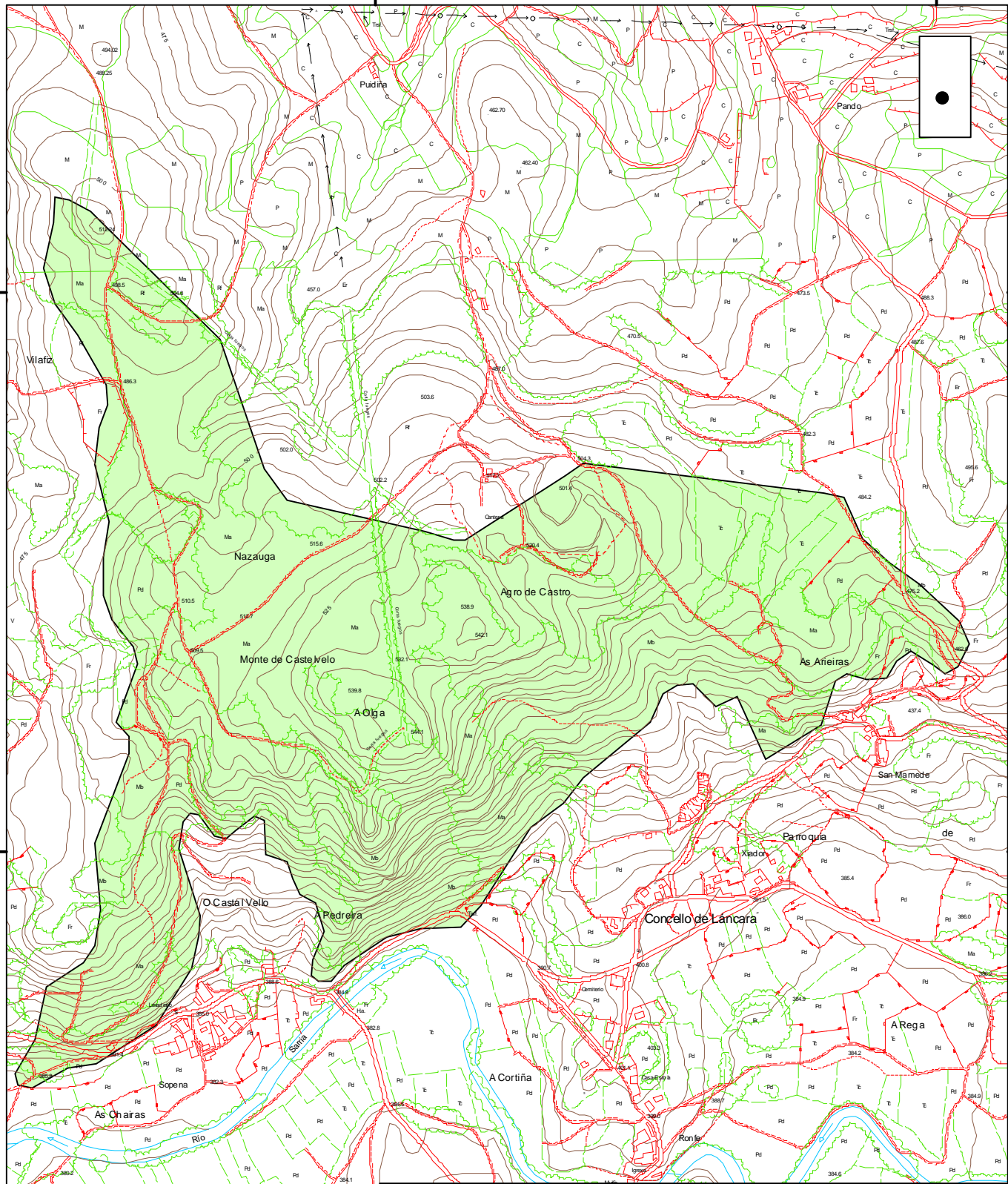

CONSELLERIA DO MEDIO RURAL  
Delegación Provincial de Lugo  
Servizo de Montes e I.F.



**MVMC COSTALVELLO (RONFE)  
DEPOIS DA AVINZA**

**Avinza entre os MMVVMC de  
COSTALVELLO (parroquia de Ronfe)  
(Exp: 10/79) e de COSTALVELLO  
(parroquia de Muro) (Exp: 8/79)**

Escala: 1:10000 N° Plano: 2

MVMC de Costalvello, parroquia de Ronfe  
despois da avinza (98 ha, 27 a e 40 ca)

Lugo, 26 de novembro de 2008  
O ENXEÑEIRO DE MONTES

Fernando Rengifo Méndez-Núñez



**XURADO PROVINCIAL DE MONTES VECIÑAIS EN MAN COMÚN.**

**Expediente nº: 1/2008.**

**RESOLUCIÓN**

**PRESIDENTE:**

***D. Ramón Carballo Páez***

**VOGAIS:**

***D. Miguel A. Cela González***

***D. David Díaz Losada***

***Dna. Marta Carballo Neira***

**SECRETARIA:**

***Dna. Lucía Belver Quiroga***

Na cidade de Lugo, o día dezasete de decembro de dous mil nove, o Xurado Provincial de Montes Veciñais en Man Común, constituído polas persoas que á marxe se relacionan, reunido na sala de xuntas da Delegación Provincial da Consellería do Medio Rural, adoptou a seguinte **RESOLUCIÓN:**

Visto no día da data o expediente número 1/2008 para a posible clasificación como veciñal en man común do monte **COSTALVELLO DE RONFE (AMPLIACIÓN)**, no concello de **LÁNCARA**, iniciado por acordo do Xurado do 17 de decembro de 2008, sendo vogal instrutor **D. MIGUEL A. CELA GONZÁLEZ**, e resultando os seguintes:

**ANTECEDENTES DE FEITO**

**PRIMEIRO:** Aceptado o cargo polo vogal instrutor Xabier Bruña García (coa data do 26 de xaneiro de 2009), iniciouse o expediente número **1/2008 (por instancia de D. Mario Castro López)**, poñendo como encabezamento do mesmo a certificación da **ACTA** da sesión do Xurado, na que se acorda a iniciación do expediente e o nomeamento do vogal instrutor.

**SEGUNDO:** Coa data do 29 de xaneiro de 2009, recabouse do Servizo de Montes e Industrias Forestais na Delegación Provincial da Consellería do Medio Rural, certificación relativa a se o monte de referencia figura incluído ou non no catálogo dos de Utilidade Pública da provincia de **LUGO**.

**TERCEIRO:** Coa data do 29 de xaneiro de 2009, solicitáronse do Rexistro da Propiedade de **Sarria**, os documentos seguintes:

1º) certificación dos asentos que poidan afectar ao terreo en cuestión e que acredite o nome das persoas



a favor das que estea inscrito, expresando título de adquisición, liberdade de gravames ou cargas de calquera clase inscritas ou anotadas e que estean vixentes na actualidade segundo os asentos.

2º) certificación de se algunha das devanditas cargas fora obxecto de transmisión ou estivese afecta a algunha responsabilidade, e as limitacións de dominio e condicións ou accións resolutorias ou rescisorias que estean vixentes na actualidade.

**CUARTO:** Coa data do 12 de marzo de 2009, recibíuse certificación do Servizo de Montes e Industrias Forestais na Delegación Provincial da Consellería do Medio Rural, na que se fai constar que o monte **COSTALVELLO DE RONFE (AMPLIACIÓN)**, non figura incluído no catálogo dos de Utilidade Pública da provincia de **LUGO**.

**QUINTO:** Coa data do 23 de marzo de 2009, recibíuse certificación do Rexistro da Propiedade de Sarria, na que se fai constar que o monte **COSTALVELLO DE RONFE (AMPLIACIÓN)**, tal e como se describe na solicitude do Xurado Provincial de Montes Veciñais en Man Común de Lugo, non figura inscrito nese rexistro.

**SEXTO:** Coa data do 24 de marzo de 2009, comunicóuselle ao Servizo Provincial de Montes e Industrias Forestais na Delegación Provincial da Consellería do Medio Rural, a iniciación do expediente.

**SÉTIMO:** Coa data do 24 de marzo de 2009, comunicóuselle ao concello de **LÁNCARA** a iniciación do expediente e remitíronselle **EDICTOS** para a súa colocación no taboleiro de anuncios do concello, nos lugares de costume e nos asentamentos dos lugares e parroquia aos que pertence o devandito monte.

**OITAVO:** Coa data do 24 de marzo de 2009, comunicóuselle ao Rexistro da Propiedade de Sarria, a iniciación do expediente e solicitouse a **ANOTACIÓN PREVENTIVA**.

**NOVENO:** Coa data do 24 de marzo de 2009, comunicóuselle a iniciación do expediente a **D. MARIO CASTRO LÓPEZ** como solicitante da clasificación.

**DÉCIMO:** Coa data do 25 de marzo de 2009, remitiuse **EDICTO** para a súa publicación no **D.O.G.**, poñendo en coñecemento de tódolos interesados a iniciación do expediente, co fin de que puideran comparecer e intervir nel, na defensa dos seus dereitos e intereses.

**DÉCIMO PRIMEIRO:** Coa data do 17 de abril de 2009, aparece publicado o **EDICTO** no **D.O.G.** número 73, páxinas 7.555 e 7.556, polo que se pon en coñecemento público a iniciación do expediente de clasificación do monte **COSTALVELLO DE RONFE (AMPLIACIÓN)**.

**DÉCIMO SEGUNDO:** Coa data do 27 de maio de 2009, recibíuse certificación do concello de **LÁNCARA**, na que se fai constar que o **EDICTO** estivo exposto no taboleiro de anuncios dese concello desde o día 28 de marzo ata o 18 de maio de 2009, sen que se teña presentado reclamación algunha.

**DÉCIMO TERCEIRO:** Coa data do 1 de xuño de 2009, recibíuse comunicación do Rexistro da Propiedade de Sarria, na que se fai constar a anotación preventiva realizada (letra A, predio 7.011, libro 69 do concello de Láncara, folio 42, tomo do arquivo 473).



**DÉCIMO CUARTO:** Coa data do 24 de xuño de 2009, na reunión do Xurado Provincial, acordouse a ampliación do prazo para resolver o expediente, e, debido ao cesamento do anterior, proceder a nomear como instrutor a MIGUEL A. CELA GONZÁLEZ, que acepta o cargo con data 17 de xullo de 2009.

**DÉCIMO QUINTO:** Coa data do 14 de setembro de 2009, comunicóuselle ao solicitante, como presidente da xunta reitora, o dereito da comunidade de veciños á elección de dous representantes, que poderán asistir ás reunións do Xurado nas que se estude o expediente do monte **COSTALVELLO DE RONFE (AMPLIACIÓN)**, (con voz pero sen voto).

**DÉCIMO SEXTO:** Non se recibiu ningunha comunicación da comunidade de veciños implicada no procedemento e na que debería nomear dous representantes para asistir como vogais á reunión do Xurado.

**DÉCIMO SÉTIMO:** Non se recibiu ningunha alegación en contra da clasificación do monte como veciñal en man común.

### FUNDAMENTOS DE DEREITO

1º.- O Xurado Provincial de Montes Veciñais en Man Común ten competencia e xurisdición para coñece-lo expediente, séndolle atribuída tal competencia polo artigo 9 da Lei de Galicia 13/1989, do 10 de outubro, de Montes Veciñais en Man Común.

2º.- Examinada a documentación obrante no presente expediente, e posto que non consta que se teña presentado alegación algunha en contra da clasificación, cabe manter o comprobado no estudio previo realizado na elaboración da carpeta-ficha polo Servizo de Montes e Industrias Forestais. Atendendo, ao tipo de aproveitamento comunitario que presenta, considérase que o monte **COSTALVELLO DE RONFE (AMPLIACIÓN)**, reviste o carácter de veciñal en man común conforme ao disposto no artigo 1 da devandita Lei.

Vistos os antecedentes de feito e os fundamentos de dereito anteriores, o Xurado Provincial de Montes Veciñais en Man Común, **RESOLVE:**

**CLASIFICAR** como veciñal en man común o monte das seguintes características:

Nome: **COSTALVELLO DE RONFE (AMPLIACIÓN)**  
Pertenza: veciños da parroquia de RONFE.  
Parroquia: RONFE  
Concello: **LÁNCARA.**



**Estremas:**

Norte: Monte veciñal en man común de Costalvello.

Sur: Propiedades de Constantino López Rodríguez, Antonio Rodríguez Doce, José Díaz Pérez, Anselmo López Pérez, Virginia Caloto López, Mario Castro López, Luis Díaz Arias e Víctor Calvo Vázquez.

Leste: Monte veciñal en man común de Costalvello.

Oeste: Monte veciñal en man común de Costalvello

**Superficie:** A superficie total de monte clasificado para esta parroquia, resultante de realizar a superposición do croquis do expediente 10/79, coa nova cartografía, é de **87 hectáreas e 84 centiáreas**.

**CARPETA DEL MONTE:**

***“AMPLIACION DE LA  
CLASIFICACION DE COSTAVELLO”***

**COMUNIDAD PROPIETARIA:**

***VECINOS DE RONFE***

**TÉRMINO MUNICIPAL:**

***LANCARA***

**2008**

## **2. SITUACIÓN, ORIENTACIÓN, PENDENTE E ACCESOS**

Segundo consta na solicitude presentada, o monte consta dos parcelas, que se corresponden cas paraxes de Costalvello.

As parcelas existentes no polígono 4, parcela 1398 e 1399, teñen unha altitude media de 400 a 540 m sobre o nivel do mar, orientación E e pendentes entre 0 -40 %.

Na actualidade as parcelas tense repobladas con P. Radiata en base al con venio existente coa Consellería do Medio Rural en reximende comunidade sen asignación de cuotas .

As parcelas pódese acceder polo sur na estrada de Vilapedre a Celticos e polo norte en pobra se San Julian con la estrada comarcal de Lugo a Ourense y el nudo que enlaza con elas . De tódolos xeitos, o monte ten bos accesos, e no estado actual, son fácilmente percorridos nos seus perímetros, ademais hai pistas ou camiños que permiten o acceso polo interior.

## **3. SUPERFICIES**

A superficie total do monte "Costalvello" é de 6,5919 ha.

**TOTAL: .....6,5919 ha.**

## **4. LÍMITES E PERÍMETROS**

Son os que a continuación se detallan:

**Norte :** Monte veciñal en man comun de Costalvello

**Sur** :Propiedades de Constantino Lopez Rodríguez , Antonio Rodríguez Doce ,Jose diaz Perez, Anselmo Lopez Perez , Virginia Caloto Lopez , Mario Castro Lopez , Luis Diaz Arias e Victor Calvo Vazquez

**Este** : Monte veciñal en man comun de Costalvello

**Oeste**: Monte veciñal en man comun de Costalvello.

## **5. ESTADO FORESTAL. APROVEITAMENTOS**

Nas parcelas do monte atópanse repobladas co P.Radiata e p.Pinaster en base al con venio coa administración 2715583 salpicadas con pes de diversas frondosas (carballos, salgueiros, etc.). Tamén existen algunhas parcelas roturadas para aproveitamento de cereal

Os aproveitamentos tradicionais da zona foron o pastoreo de toda clase de gando, a roza de matorral e a roturación e semente de especies propias da agricultura da zona.

Todos estes aproveitamentos que se observan fanse de xeito individualizado.

## **6. ESTADO SOCIOECONÓMICO**

O lugar de Ronfe atópase dentro da parroquia do mesmo nome, no termo municipal de Lancara e baixo a influencia socioeconómica de este, dentro da comarca Lugo , e baixo a influencia de sua capital. Economía diversa con forte compoñente agrícola e gandeiro, sector maioritario na base económica local.

Existe tamén un importante mercado do viño e forte plantación de servizos, así como tamén atracción turística por ser pasó proximo do Camiño de Santiago .

629000

630000

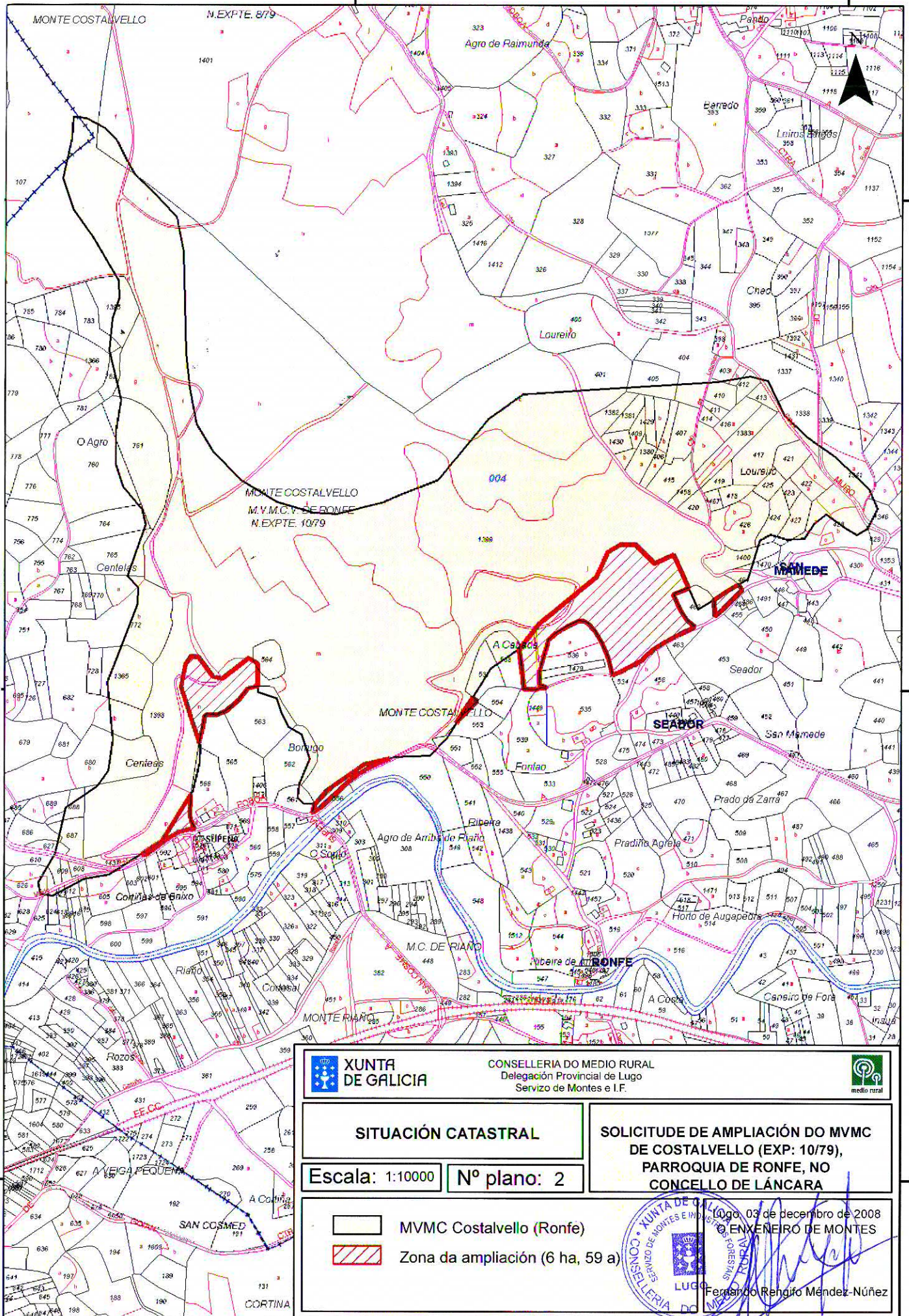

4746000

4745000

4744000



CONSELLERÍA DO MEDIO RURAL  
 Delegación Provincial de Lugo  
 Servizo de Montes e I.F.





**SITUACIÓN CATASTRAL**

**SOLICITUDE DE AMPLIACIÓN DO MVMC DE COSTALVELLO (EXP: 10/79), PARROQUIA DE RONFE, NO CONCELLO DE LÁNCARA**

Escala: 1:10000

Nº plano: 2

-  MVMC Costalvello (Ronfe)
-  Zona da ampliación (6 ha, 59 a)

Lugo, 03 de decembro de 2008  
 O ENXENEIRO DE MONTES  
 Fernando Rengifo Méndez-Núñez



629000

630000

**DONA LUCÍA BELVER QUIROGA, SECRETARIA DO XURADO PROVINCIAL DE MONTES VECIÑAIS EN MAN COMÚN,**

**CERTIFICA:**

Que na sesión celebrada polo Xurado Provincial coa data do vintedous de decembro de dous mil dez, figura o acordo seguinte:

**<< 4. Varios:**

- h) Monte **COSTALVELLO** (expediente 8/79), pertencente aos veciños da parroquia de **MURO**, no termo municipal de **LÁNCARA**, e clasificado como veciñal en man común por resolución do Xurado Provincial con data 17 de decembro de 1979, Monte **COSTALVELLO** (expediente 9/79), pertencente aos veciños da parroquia de **POBRA DE SAN XIAO**, no termo municipal de **LÁNCARA**, e clasificado como veciñal en man común por resolución do Xurado Provincial con data 17 de decembro de 1979, e Monte **COSTALVELLO** (expediente 10/79), pertencente aos veciños da parroquia de **RONFE**, no termo municipal de **LÁNCARA**, e clasificado como veciñal en man común por resolución do Xurado Provincial con data 17 de decembro de 1979. Con data 2 de decembro de 2010, recíbese nota interior do Servizo de Montes, na que se explica que co obxecto de clarexar as devanditas resolucións con respecto aos predios particulares colindantes cos montes, dado que segundo o punto 5 das carpetas-ficha respectivas non se pode precisar o límite con respecto aos predios particulares e, tendo en conta que o monte Costalvello, figuraba no catálogo de Utilidade Pública co número 74-b, e, en tal concepto foi aprobado o seu **deslinde** por Orde do Ministerio de Agricultura, con data 27 de febreiro de 1973; o Servizo de Montes propón ao Xurado substituír os croquis que serviron para clasificar os montes como veciñais en man común, polo plano do deslinde de Utilidade Pública e que sexa tomado o mesmo como deslinde dos montes veciñais referidos. Xuntan plano de situación e plano cos marcos que se conservan do seu amolloamento. Examinada a documentación referida, e aceptando a proposta referida no informe do Servizo de Montes, o Xurado, por unanimidade, **ACORDA**, realizar as correccións oportunas nos expedientes referidos, coa substitución dos croquis e servindo de deslinde dos devanditos montes veciñais con respecto aos predios particulares.

(...) >>

E para que conste, para a súa remisión a **parte interesada**, e sen prexuízo da ulterior aprobación da **ACTA** da sesión á que se fai referencia, expido a presente co V. e Pr. do Sr. Xefe Territorial da Consellería do Medio Rural, Presidente do Xurado, en Lugo, a dez de xaneiro de dous mil once.

Vº e Pr.  
**O XEFE TERRITORIAL  
PRESIDENTE DO XURADO,**

  
**Ramón Carballo Páez.**





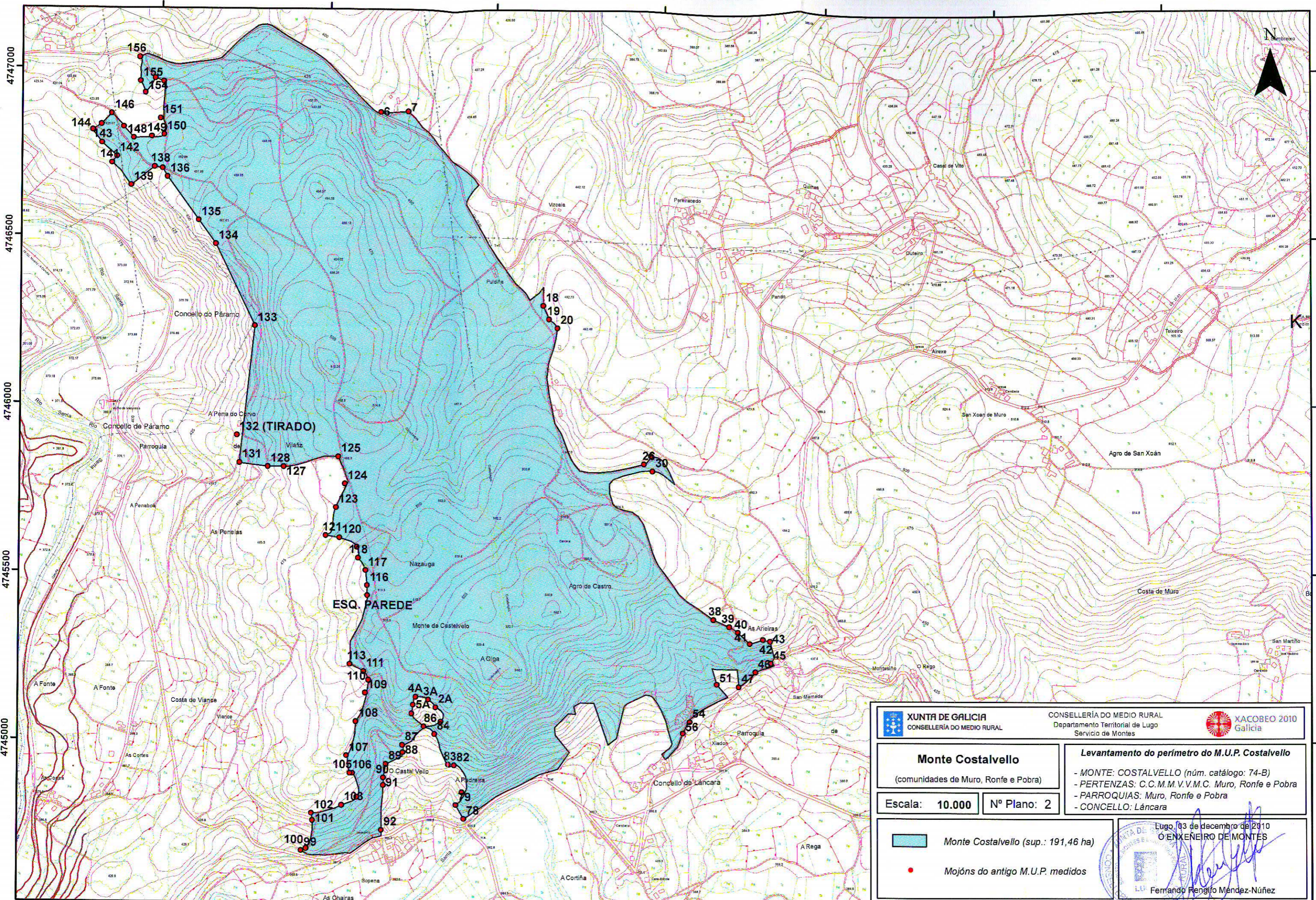

4747000  
4746500  
4746000  
4745500  
4745000

628000 628500 629000 629500 630000 630500 631000

 <b>XUNTA DE GALICIA</b> CONSELLERÍA DO MEDIO RURAL		CONSELLERÍA DO MEDIO RURAL Departamento Territorial de Lugo Servicio de Montes		 <b>XACOBEO 2010</b> Galicia
<b>Monte Costalvello</b> (comunidades de Muro, Ronfe e Pobra)		<b>Levantamento do perímetro do M.U.P. Costalvello</b> - MONTE: COSTALVELLO (núm. catálogo: 74-B) - PERTENZAS: C.C.M.M.V.V.M.C. Muro, Ronfe e Pobra - PARROQUIAS: Muro, Ronfe e Pobra - CONCELLO: Lãncara		
Escala: <b>10.000</b>	Nº Plano: <b>2</b>			
 Monte Costalvello (sup.: 191,46 ha)		 Mojóns do antigo M.U.P. medidos		
		Lugo, 03 de decembro de 2010 O ENXENEIRO DE MONTES  Fernando Rengifo Méndez-Núñez		

627000 627500 628000 628500 629000 629500 630000 630500

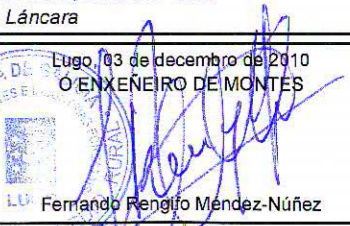
4741500  
4742000  
4742500  
4743000  
4743500  
4744000  
4744500  
4745000  
4745500  
4746000  
4746500  
4747000  
4747500

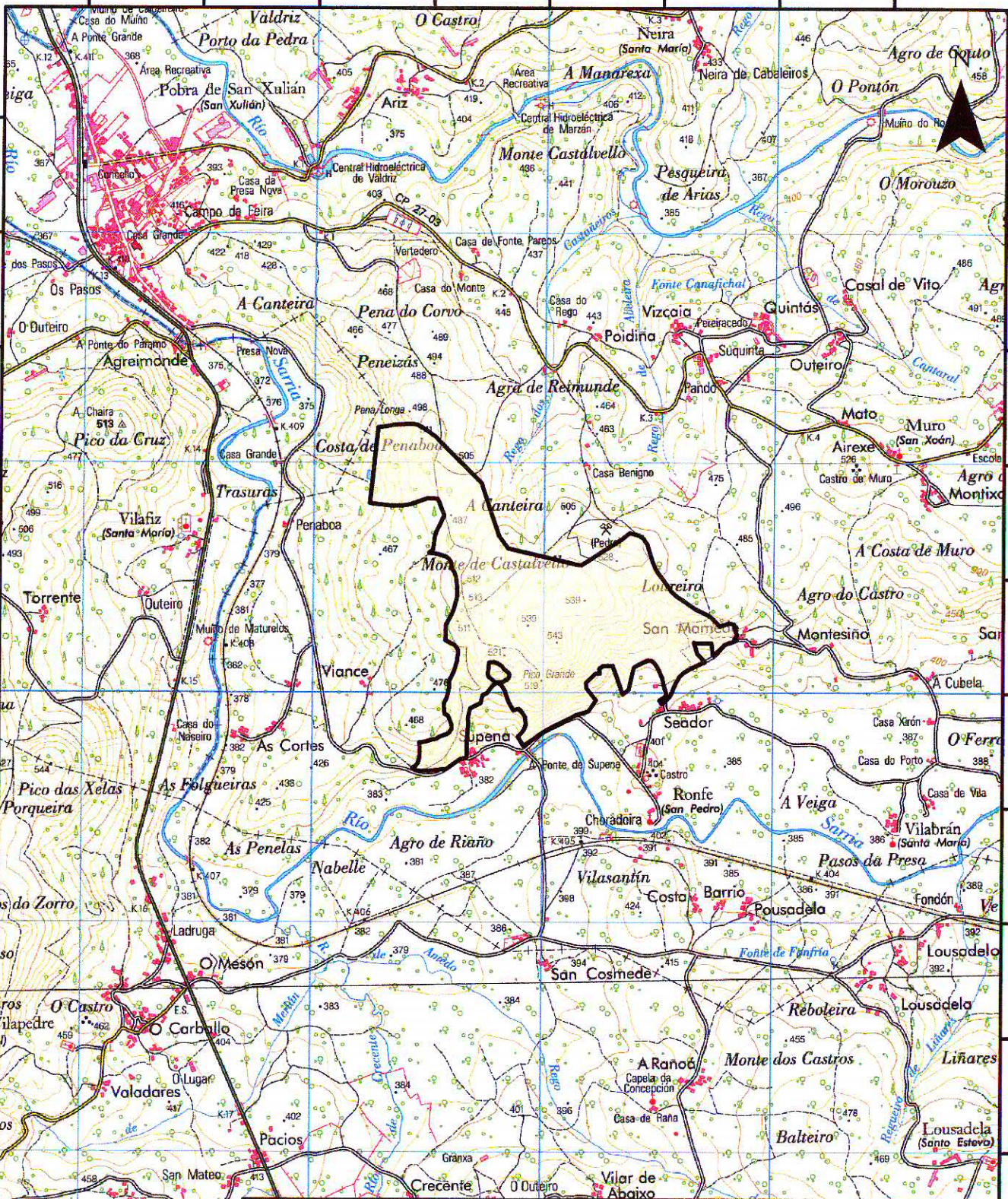

 **XUNTA DE GALICIA**  
CONSELLERÍA DO MEDIO RURAL

CONSELLERÍA DO MEDIO RURAL  
Departamento Territorial de Lugo  
Servicio de Montes

**M.V.M.C. COSTALVELLO**  
(parroquia de Ronfe)

**Modificación trala resolución do Xurado do 22-12-2010**

- MONTE: COSTALVELLO (Exp: 10/79)
- PERTENZA: C.M.V.M.C. Ronfe
- PARROQUIA: Ronfe
- CONCELLO: Lámbara

Escala: **25.000**

Nº Plano: **1**

 Monte Costalvello (Exp. 10/79)  
Parroquia de Ronfe

Lugo, 27 de Julio de 2011  
O ENXENEIRO DE MONTES



Fernando Rengifo Méndez-Núñez



Lucía Belver Quiroga, secretaria do Xurado Provincial de Montes Veciñais en Man Común de Lugo,

CERTIFICO:

Que na sesión celebrada polo xurado provincial o día **25 de xuño de 2019**, figura o seguinte acordo:

*Monte COSTALVELLO (expediente 10/79), pertencente aos veciños da parroquia de RONFE no termo municipal de LÁNCARA. O 17-01-2018, ten rexistro de entrada escrito de Constantino López Rodríguez en representación da comunidade de Ronfe, solicitando a autorización para a compra e a súa incorporación ao monte veciñal, da parcela catastral 27026R004006120000ZR, adquirida por compra o 05-01-2018. Esta compra foi autorizada por resolución da Dirección Xeral de Ordenación Forestal do 01-06-2018. O artigo 57.3 da Lei 7/2012 de montes de Galicia, establece: "As adquisicións de terras por compra deberán ser motivadas pola comunidade veciñal titular no cumprimento dos seus fins, no interese xeral das persoas comuneiras, na defensa dos seus montes e dos seus accesos, no mellor aproveitamento dos recursos ou na mellora ou ampliación do monte veciñal en man común, e requirirá da autorización previa da Administración forestal, que deberá resolver a solicitude de compra no período máximo de tres meses. As terras adquiridas mediante compra serán cualificadas polos respectivos xurados provinciais de montes veciñais en man común como montes veciñais en man común e non poderán ser obxecto de permuta por un período mínimo de vinte anos". Dado traslado do devandito escrito e documentación achegada, ao Servizo de Montes, o 29-05-2019 emite un informe (47/18), no que se especifican as modificacións de superficie que se producen como consecuencia da incorporación, quedando o monte COSTALVELLO cunha superficie de 87,7 hectáreas. En vista do anterior, o Xurado, por unanimidade, ACORDA clasificar como veciñal en man común os terreos adquiridos, nas condicións establecidas pola Lei 7/2012 e proceder ás oportunas correccións no expediente de conformidade co informe do Servizo de Montes.*

Para que conste, expido este certificado co visto e prace da xefa territorial da Consellería do Medio Rural, presidenta do xurado.



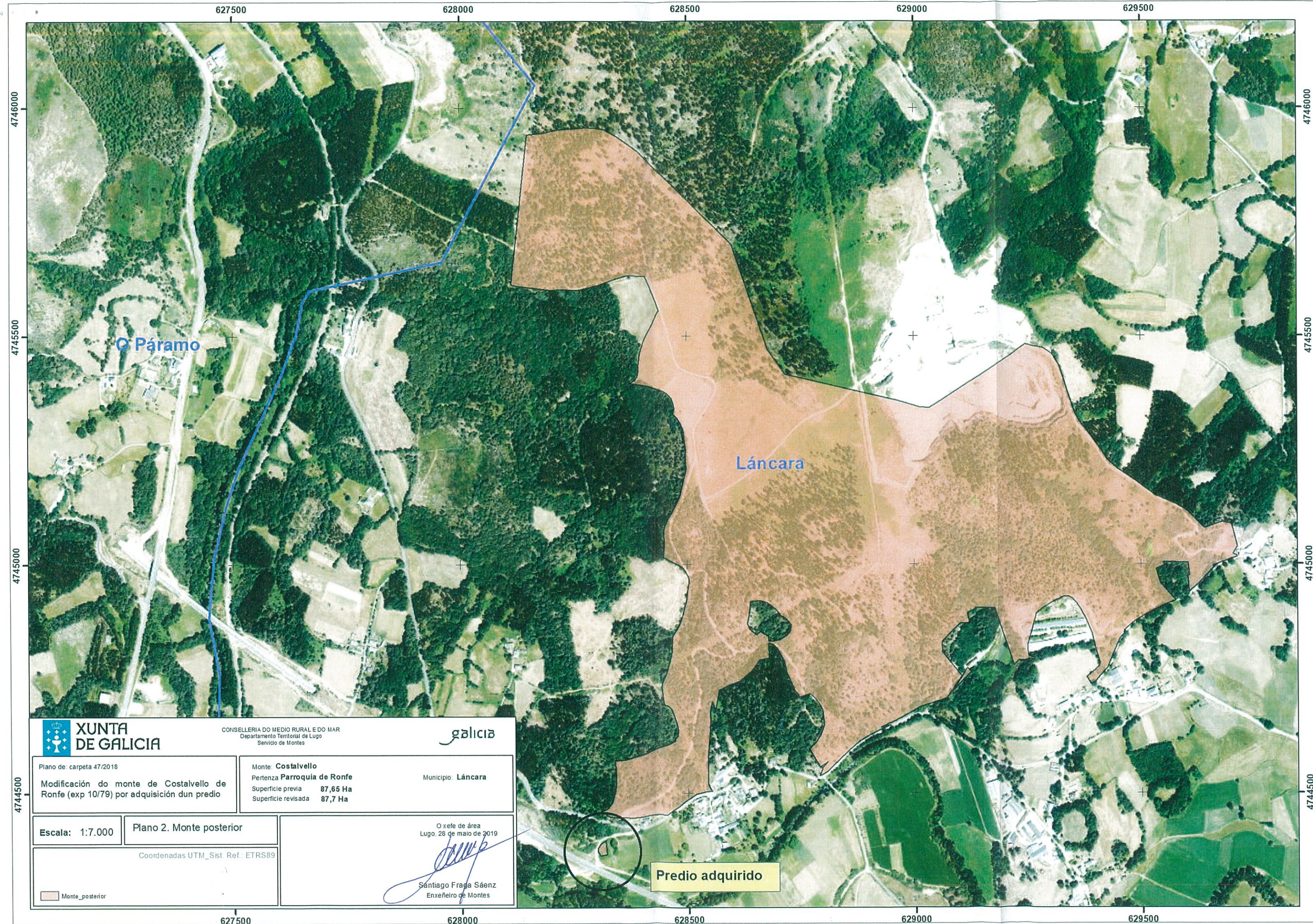

O Páramo

Lán cara

Predio adquirido



CONSELLERÍA DO MEDIO RURAL E DO MAR  
Departamento Territorial de Lugo  
Servizo de Montes



Plano de carpeta 47/2018

Modificación do monte de Costalvello de Ronfe (exp 10/79) por adquisición dun predio

Monte **Costalvello**  
Pertenza **Parroquia de Ronfe**  
Superficie previa **87,65 Ha**  
Superficie revisada **87,7 Ha**

Municipio: **Lán cara**

Escala: 1:7.000

Plano 2. Monte posterior

Coordenadas UTM\_Sist Ref: ETRS89

Monte\_posterior

O xefe de área  
Lugo, 28 de maio de 2019

*[Signature]*  
Santiago Fraga Sáenz  
Enxeñeiro de Montes