

92/79

±D: 614

LUGO	LANCARA
PROVINCIA:	MUNICIPIO:

Nº 50,000 } 98
 Nº Monte: 15

CARPETA-FICHA DEL MONTE:

"LAMA GRANDE, COTON, CHOUSAS y CASTELO"

COMUNIDAD PROPIETARIA

V^s: TRASLISTE (P^a)

CLAVE DEL MONTE

PROVINCIA	MUNICIPIO	COMUNIDAD PROPIETARIA	MONTE
LU	26	21.	1

SUPERFICIE

HECTAREAS
103

JURADO PROVINCIAL
DE
MONTES VECINALES EN MANO COMÚN
LAGO

En la ciudad de Lugo, a treinta de junio de mil novecientos ochenta, reunido el Jurado Provincial, de Montes Vecinales en Mano Común, en la Sala de Juntas del Gobierno Civil acordó la clasificación, del monte, "LAMA GRANDE, COTON, CHOUSAS Y CASTELO", como monte vecinal en mano común, a tenor de la siguiente resolución:

Visto en el día de la fecha, el expediente de clasificación, del monte, "LAMA GRANDE, COTON, CHOUSAS Y CASTELO", expediente, n° 92/79, del ayuntamiento de Lencera, he promovido e instado, de la Administración Forestal y,

RESULTANDO.- Que con fecha 19 de octubre de 1.979, el Jurado Provincial, de Montes Vecinales en Mano Común, acordó la iniciación y tramitación del expediente de clasificación, del monte "LAMA GRANDE, COTON, CHOUSAS Y CASTELO", designando como Instructor, al Vocal, DON MARCEL MARTINEZ GARRIDO.

RESULTANDO.- Que con fecha 6 de noviembre de 1.979, se dictó providencia, por la que se da comienzo al expediente, de clasificación, n° 92/79, poniendo por cabeza del mismo, copia de acuerdo del Jurado Provincial, y la documentación aportada.

RESULTANDO.- Que con fecha 6 de noviembre de 1.979, se dictó providencia, acordando requerir al ayuntamiento de Lencera, para que aportara:

a) Certificación, del Registro de la Propiedad, relativa a la inscripción del monte, "LAMA GRANDE, COTON, CHOUSAS Y CASTELO", sito en la parroquia de Trasliste, de 103 Ha. b) Certificación, del Inventario de Bienes Municipales, relativa al monte, "LAMA GRANDE, COTON, CHOUSAS Y CASTELO". c) Certificación del acuerdo municipal, relativo al Consorcio, con la Administración Forestal, para la repoblación de dicho monte.

RESULTANDO.- Que con fecha 6 de noviembre de 1.979, se acordó recibir, de la Administración Forestal, F.C.C.M.A., certificación relativa a si el monte, "LAMA GRANDE, COTON, CHOUSAS Y CASTELO", figura incluido en el Catálogo de los de Utilidad Pública, de la provincia de Lugo.

RESULTANDO.- Que con fecha 6 de noviembre de 1.979, se remitió edicto, al ayuntamiento de Lencera, poniendo en conocimiento de todos los interesados, la incoación del presente expediente de clasificación, a fin de que pudieran comparecer o intervenir en él, en defensa de sus derechos e intereses.

RESULTANDO.- Que con fecha 3 de diciembre de 1.979, se recibió certificación del Instituto Nacional, para la Conservación de la Naturaleza, en la que consta, que el monte, "LAMA GRANDE, COTON, CHOUSAS Y CASTELO", sito en la parroquia de Trasliste, Ayuntamiento de Lencera, no forma parte, de los incluidos, en el Catálogo de los de Utilidad Pública de la provincia de Lugo.

RESULTANDO.- Que con fecha, 15 de febrero de 1.980, se recibió certificación, del ayuntamiento de Lencera, en la que consta, que el monte, "LAMA GRANDE, COTON, CHOUSAS Y CASTELO", no figura incluido, en el Registro de la Propiedad.

RESULTANDO .- Que con fecha 15 de febrero de 1.980, se recibió certificación del ayuntamiento de Lánçara, en la que consta, que el monte, " LAMA GRANDE, COTON, CHOUSAS Y CASTELO", figura inscripto en el Inventario de Bienes Municipales.

RESULTANDO .- Que con fecha 15 de febrero de 1.980, se recibió certificación, del ayuntamiento de Lánçara, en la que, consta, que el edicto, permaneció expuesto, al público, en el tablón de anuncios y lugares de costumbre, durante el tiempo, correspondiente.

RESULTANDO .- Que en el expediente, de investigación, que, figura unido, en cuerda floja, consta comparecencia de vecinos, de la parroquia de Trasliste, que manifiestan:

Que en términos, de esta parroquia, comprendidos dentro, de los linderos que se citan, hay unos montes que en general, pueden ser llamados, " LAMA GRANDE", en la parte Sur, "COTON, CHOUSAS Y CASTELO", en la parte Norte, que desde tiempo inmemorial, están en la posesión del común, de vecinos, que los, ha aprovechado siempre usucomedidamente, para pastoreo y cava-

da. Hace unos 20 años, todo el monte, " LAMA GRANDE", fué ocupado, por pastizal, y repoblación forestal, hechas por el Patrimonio Forestal del Estado.

RESULTANDO .- No se recibió, ninguna reclamación, contra la clasificación del citado monte.

RESULTANDO .- Que en la instrucción del expediente, de clasificación, se han cumplido los trámites y formalidades, que establecen la Ley de Montes Vecinales en Mano Común, de 27 de Julio de 1.968, y su Reglamento de 26 de febrero de 1.970, así como la Ley de Procedimiento Administrativo de 17 de Julio de 1.958.

Vistas las citadas Leyes, y Reglamento y disposiciones, de pertinente aplicación.

CONSIDERANDO .- Que el Jurado Provincial de Montes Vecinales, en Mano Común, tiene competencia y jurisdicción, para conocer, del expediente el cual fué promovido por la Administración Forestal, con capacidad y legitimación para ello, habiéndose formulado la iniciación y tramitación del expediente en lugar, forma y tiempo, todo ello a tenor de lo dispuesto, en los artículos 10 y 11 de la Ley de Montes Vecinales en Mano Común, y 10 y 18 de su Reglamento.

CONSIDERANDO .- Que para determinar si un monte, merece, la clasificación de vecinal en mano común, se hace preciso, crear, si en el mismo, concurren los requisitos reales, que establecen, la Ley de Montes Vecinales, en Mano Común, de su artículo 1º, así como el artículo 1º, de su Reglamento a saber:

a) Que su pertenencia, está atribuida a determinados vecinos, agrupados, en aldeas, lugares o parroquias, en calidad de tales, en proindivisión, con independencia de su origen en comunidad, germánica o mano común, b) Que tal comunidad de vecinos no esté constituida formalmente en entidad municipal.

CONSIDERANDO .- Que el monte, " LAMA GRANDE, COTON, CHOUSAS Y CASTELO", está, perfectamente, identificado, tanto por el ayuntamiento de Lánçara, como por la Administración Forestal, y en tal concepto, fué concordado, asimismo fué identificado por los vecinos que comparecieron en el expediente, de investigación unido, los cuales se consideran con derecho a los aprovechamientos, que sobre el citado monte, puedan obtenerse a partes iguales.

CONSIDERANDO .- Que cualquiera, que hubiese sido, la propiedad, de monte, en tiempos remotos, los efectos de la prescripción extraordinaria, regula por el artículo, 1.959, del Cód-

go Civil, legitimando la titularidad de los actuales aprovechadores.
Este Jurado Provincial, a la vista de los antecedentes y consi-
deraciones reseñadas, ha acordado:

1^º .- Clasificar, el monte, " LAMA GRANDE, BOCHE, CHOUSAS Y CASTELO
como se describe, en el expediente n^º 92/79, como monte vecinal, -
en uso común, perteneciente a los vecinos, de la parroquia de, -
Troiliste, del ayuntamiento de Lancyra.

2^º .- Que se emita certificación, de la resolución, firme de, -
este, Jurado, al Registrador de la Propiedad, para la inscripción
del monte a nombre de la comunidad titular del mismo, a tenor, de
lo dispuesto, en el apartado, a) del artículo 30 del Reglamento de
Montes Vecinales en Uso Común.

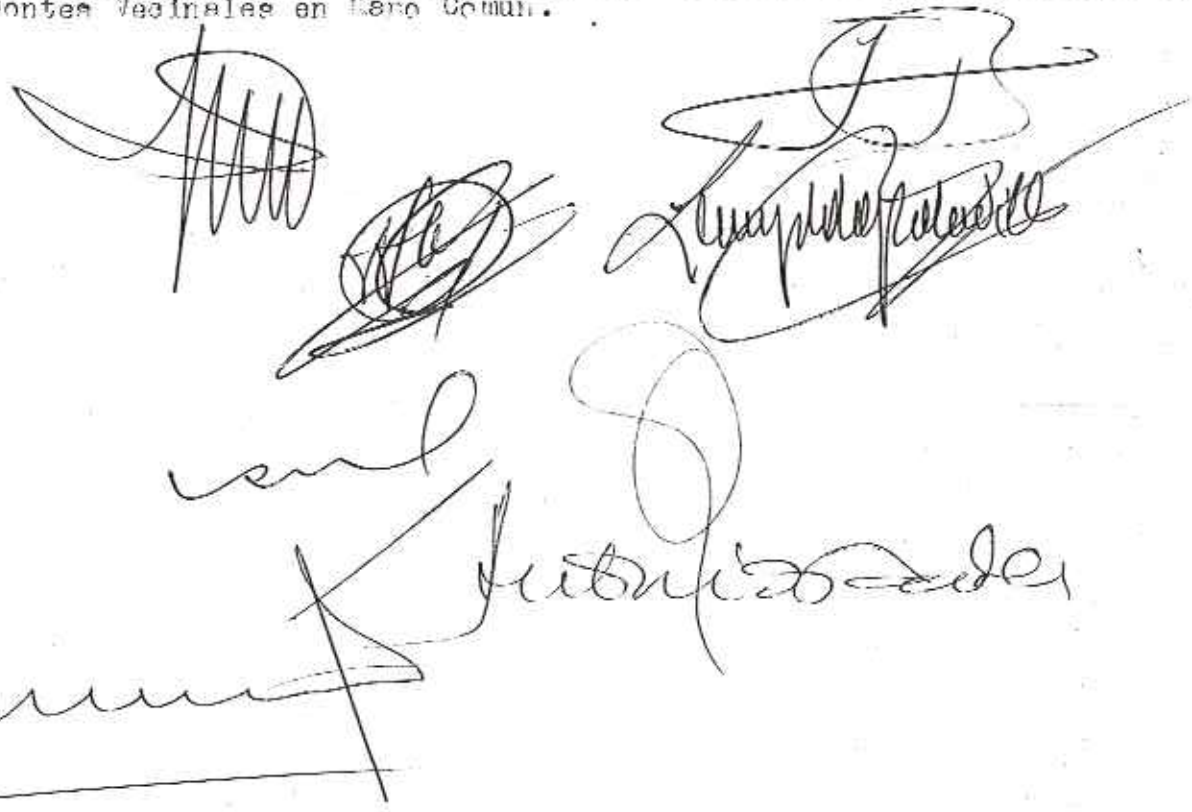

The image contains several handwritten signatures and stamps. At the top left, there is a circular stamp with vertical lines. To its right is another circular stamp with a signature inside. Further right is a large, stylized signature. Below these, there are more signatures, including one that appears to be a name like 'Luis...' and another that looks like 'Antonio...'. At the bottom left, there is a long horizontal line with a signature above it.

Prov. *	Monte *	Cantidad Pops *	N.º monte
LU	26	21	1

CLAVE DEL MONTE

3.- ESTADO FISICO

Hae. total:

3.1. SITUACION, ALTITUD, ACCESOS.

Estos montes de la parroquia de TRASLISTE están formados por cuatro parcelas principales, separadas entre sí por las fincas particulares del centro de la parroquia. "LAMA GRANDE" en el borde S. del término parroquial, formada por laderas de subida hasta a la divisoria con la parroquia de Vilaíca. "COTON", "CHOUSAS" y "CASTELO" son tres parcelas enclavadas entre fincas particulares, situadas en la zona N. del término parroquial.

El terreno es poco accidentado, con pendientes relativamente suaves y altitudes comprendidas entre los 350 y 637 m.

Los únicos accesos directos son los caminos de servicio desde los pueblos, enlazados por el S. con la carretera local de Puebla de San Julián a Baralla.

3.2. SUPERFICIE.

En conjunto, 103 Hae., obtenidas mediante planimetrado sobre 1/25.000.

3.3. LINDEROS.

Los del monte "LAMA GRANDE" son:

- N.- Fincas particulares.
- E.- Monte "Lama Grande" de la parroquia de Tolirán.
- S.- Monte "Lama Grande" de la parroquia de Vilaíca.
- O.- Monte "Lama Grande" de la parroquia de Banda.

Prov.*	Munic.*	Cantales Prop.*	N° monte
LU	26	21	1

Ref. Índice

CLAVE DEL MONTE

3.3

Los de "COTON", "CHOUSAS" y "CASTELO" están enclavados entre fincas particulares como se ha dicho en 3.1.

3.4

DESCRIPCION DEL PERIMETRO.

Los únicos límites destacables en el perímetro de estos montes de la parroquia de TRASLISTE son los del monte "LAMA GRANDE" siguientes:

- Por el E. divide con monte "LAMA Grande" de la parroquia de Tóirán subiendo de N. a S. entre Barboa y Sebrín por una vaguada hasta Fonte Salgueiriña.
- Por el S. divide con monte "Lama Grande" de la parroquia de Vilalão desde Fonte Salgueiriña hacia el O. por Pana da Lebre, Castro da Hermita hasta Coyo del Cabrito.
- Por el O. divide con monte "Lama Grande" de la parroquia de Bande bajando desde Coyo del Cabrito hacia el N.O. según una loma en dirección al Regato del Bosque, hasta las fincas particulares.

3.5

OBSERVACION SOBRE LIMITE CON FINCAS PARTICULARES

El límite de estos montes de la parroquia de TRASLISTE con fincas particulares no puede ser muy preciso si se tiene en cuenta que algunas de éstas ocupan antiguos terrenos del monte indiviso. En consecuencia, se ha llegado con los límites de éste hasta donde existe seguridad o duda razonable de que puede pertenecer al mismo.

En el caso de que alguno de estos montes llegase a ser calificado como vecinal en mano común, tal vez resulte necesario un deslinde parcial en tal comindancia con particulares, siguiendo los mismos criterios que en la calificación.



XURADO PROVINCIAL DE MONTES VECIÑAIS EN MAN COMÚN.

Expediente nº: 3/2013.

RESOLUCIÓN

PRESIDENTE (en funcións):

D. Ramón Rozadillas Valverde

VOGAIS:

D. David Díaz Losada

D. José Antonio Rojo Fernández

SECRETARIA:

Dña. Lucía Belver Quiroga

Na cidade de Lugo, o día 27 de novembro de 2013, o Xurado Provincial de Montes Veciñais en Man Común, constituído polas persoas que á marxe se relacionan, reunido na sala de xuntas da Delegación Provincial da Consellería do Medio Rural, adoptou a seguinte **RESOLUCIÓN**

Visto no día da data o expediente número 3/2013 para a posible clasificación como veciñal en man común do monte **DE TRASLISTE (AMPLIACION)**, no concello de **LANCARA**, iniciado por acordo do Xurado do 29 de xaneiro de 2013, sendo vogal instrutora **DNA. LUCIA BELVER QUIROGA**, e resultando os seguintes:

ANTECEDENTES DE FEITO

PRIMEIRO: Aceptado o cargo pola vogal instrutora (con data do 21 de febreiro de 2013), iniciouse o expediente número 3/2013 (a instancia da xunta reitora de Traslite), poñendo como encabezamento do mesmo a certificación da ACTA da sesión do Xurado, na que se acorda a iniciación do expediente e o nomeamento do vogal instrutor.

SEGUNDO: Con data 5 de marzo de 2013, recadouse do Servizo de Montes na Xefatura Territorial da Consellería do Medio Rural e do Mar, certificación relativa a se o monte de referencia figura incluído ou non no catálogo dos de Utilidade Pública da provincia de LUGO.

TERCEIRO: Con data 11 de marzo de 2013, recibíuse certificación do Servizo de Montes na Xefatura Territorial da Consellería do Medio Rural e do Mar, na que se fai constar que o monte **DE TRASLISTE (AMPLIACION)**, non figura incluído no catálogo dos de Utilidade Pública da provincia de LUGO.

CUARTO: Con data 15 de marzo de 2013, solicitáronse do Rexistro da Propiedade de Sarria, os documentos seguintes:





1º) certificación dos asentos que poidan afectar ao terreo en cuestión e que acredite o nome das persoas a favor das que estea inscrito, expresando título de adquisición, liberdade de gravames ou cargas de calquera clase inscritas ou anotadas e que estean vixentes na actualidade segundo os asentos.

2º) certificación de se algunha das devanditas cargas fora obxecto de transmisión ou estivese afecta a algunha responsabilidade, e as limitacións de dominio e condicións ou accións resolutorias ou rescisorias que estean vixentes na actualidade.

QUINTO: Con data 8 de abril de 2013, recibíuse certificación do Rexistro da Propiedade de Sarria, na que se fai constar, que o monte denominado LAMAGRANDE, COTON, CHOUSAS e CASTELO, sito na parroquia de Traslíste, concello de Láncara, tal e como se describe, non figura inscrito nese Rexistro.

SEXTO: Con data 22 de abril de 2013, comunicóuselle ao Servizo Provincial de Montes na Xefatura Territorial da Consellería do Medio Rural e do Mar, a iniciación do expediente.

SÉTIMO: Con data 22 de abril de 2013, comunicóuselle ao concello de LANCARA a iniciación do expediente e remitíronselle **EDICTOS** para a súa colocación no taboleiro de anuncios do concello, nos lugares de costume e nos asentamentos dos lugares e parroquia aos que pertence o devandito monte.

OITAVO: Con data 22 de abril de 2013, comunicóuselle ao Rexistro da Propiedade de Sarria, a iniciación do expediente e solicitouse a **ANOTACIÓN PREVENTIVA**.

NOVENO: Con data 22 de abril de 2013, comunicóuselle a iniciación do expediente a **D. MANUEL ANTONIO DIAZ LOPEZ** como solicitante da clasificación.

DÉCIMO: Con data 22 de abril de 2013, remitiuse **EDICTO** para a súa publicación no **D.O.G.**, poñendo en coñecemento de tódolos interesados a iniciación do expediente, co fin de que puideran comparecer e intervir nel, na defensa dos seus dereitos e intereses.

DÉCIMO PRIMEIRO: Con data 8 de maio de 2013, aparece publicado o **EDICTO** no **D.O.G.** número 88, páxina 15.299, polo que se pon en coñecemento público a iniciación do expediente de clasificación do monte **DE TRASLISTE (AMPLIACION)**.

DÉCIMO SEGUNDO: Con data 10 de xuño de 2013, recibíuse comunicación do Rexistro da Propiedade de Sarria, na que se fai constar a anotación preventiva realizada (letra A, predio 7.466, libro 73 do concello de Láncara, folio 98, tomo do arquivo 511).

DÉCIMO TERCEIRO: Con data 12 de xuño de 2013, recibíuse certificación do concello de LANCARA, na que se fai constar que o **EDICTO** estivo exposto no taboleiro de anuncios dese concello dende o día 30/04/2013 ao 30/05/2013.

DÉCIMO CUARTO: Con data 14 de outubro de 2013, comunicóuselle ao presidente da xunta rectora, o dereito da comunidade de veciños á elección de dous representantes, que poderán asistir á reunión do Xurado na que se estude o expediente do monte **DE TRASLISTE (AMPLIACION)**, (con voz pero sen voto).

DÉCIMO QUINTO: Con data 4 de novembro de 2013, recibíuse comunicación da comunidade de Traslíste, na que, como vogais representantes no Xurado, resultaron elixidos:

- **D. JOSÉ DÍAZ ÁLVAREZ**
- **D. DALMIRO RODRIGUEZ VILLAVARDE**

DÉCIMO SEXTO: Non se recibiron alegacións durante a tramitación do expediente.





FUNDAMENTOS DE DEREITO

1º.- O Xurado Provincial de Montes Veciñais en Man Común ten competencia e xurisdición para coñece-lo expediente, séndolle atribuída tal competencia polo artigo 9 da Lei de Galicia 13/1989, do 10 de outubro, de Montes Veciñais en Man Común.

2º.- Examinada a documentación obrante no presente expediente, e posto que non consta que se teña presentado alegación algunha en contra da clasificación, cabe manter o comprobado no estudio previo realizado na elaboración da carpeta-ficha polo Servizo de Montes, aceptando a proposta do instrutor.

Atendéndose, ao tipo de aproveitamento comunitario que presenta, considérase que o monte **DE TRASLISTE (AMPLIACION)**, reviste o carácter de veciñal en man común conforme ao disposto no artigo 1 da devandita Lei.

Vistos os antecedentes de feito e os fundamentos de dereito anteriores, o Xurado Provincial de Montes Veciñais en Man Común, **RESOLVE:**

CLASIFICAR como veciñal en man común o monte das seguintes características:

Nome: **DE TRASLISTE (AMPLIACION)**
Pertenza: **veciños da parroquia de TRASLISTE.**
Parroquia: **TRASLISTE.**
Concello: **LANCARA.**
Superficie: **2 hectáreas, 69 áreas e 52 centiáreas.**

Estremas:

Parcelas 860 e 861 do polígono 11:

Norte: Termo municipal de O Corgo e predio particular de herdeiros de Manuel Díaz Parajua (polígono 11, parcela 442).

Sur : Predios particulares de Manuel Montes Rivas (polígono 11, parcela 61), Manuel Seijas Capón (polígono 11, parcela 705) e Luis Seijas López e Araceli Rodríguez Santón (polígono 11, parcela 427).

Leste: Predios particulares de José Villaverde Mourelo (polígono 11, parcela 870), Manuel Seijas Capón (polígono 11, parcela 426) e Luis Seijas López e Araceli Rodríguez Santón (polígono 11, parcela 815).

Oeste: Termo municipal de O Corgo.

A superficie total de monte clasificado nesta parroquia de TRASLISTE, despois desta ampliación, ascende a **105 hectáreas, 69 áreas e 52 centiáreas**, de conformidade co recollido no apartado 7 (conclusións) da nova carpeta-ficha, na que tamén figura o esbozo definitivo do monte.



(Handwritten signatures in blue ink)



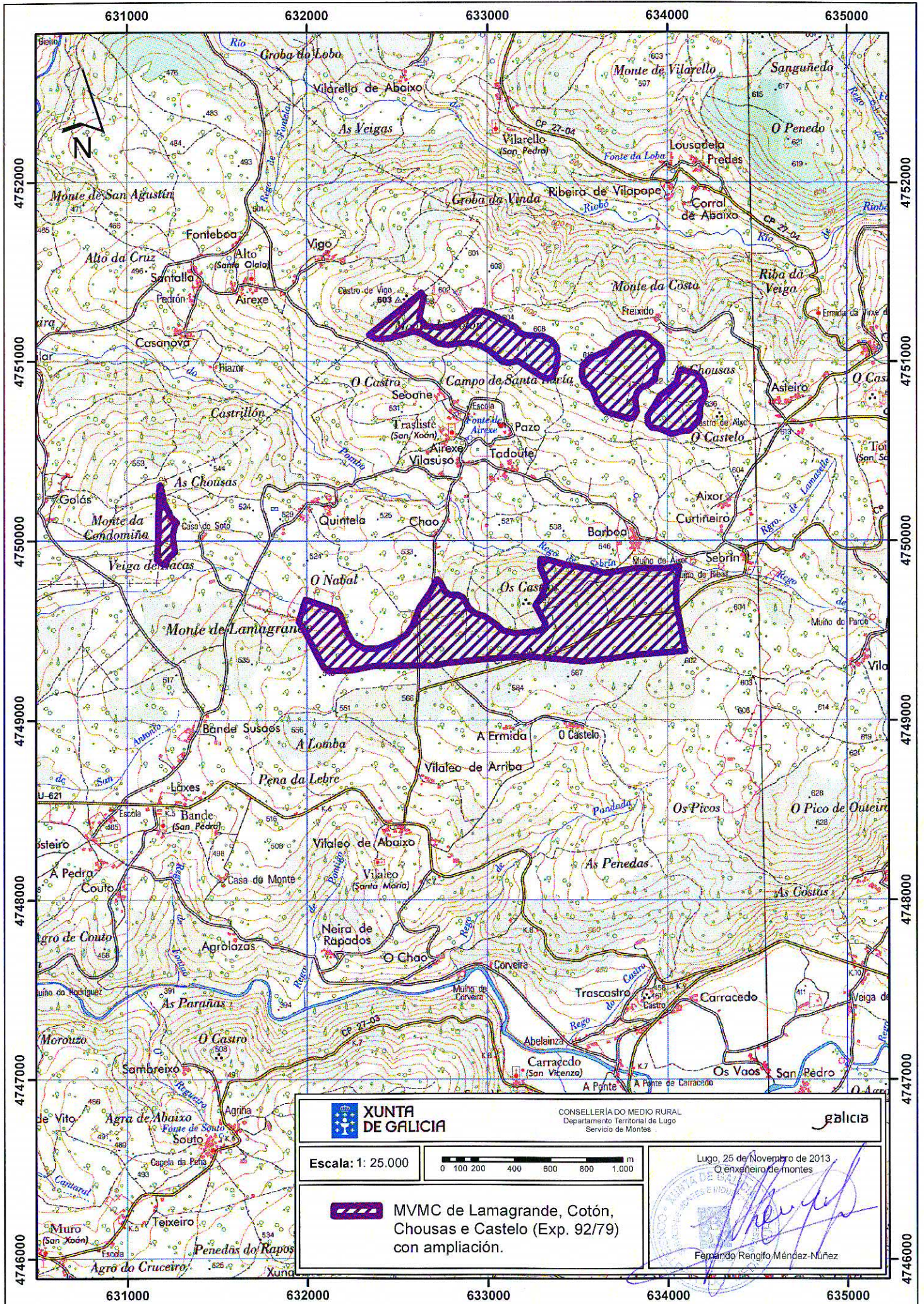

 **XUNTA DE GALICIA**

CONSELLERÍA DO MEDIO RURAL
Departamento Territorial de Lugo
Servicio de Montes

 galicia

Escala: 1: 25.000

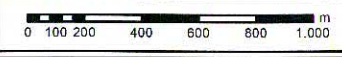

Lugo, 25 de Novembro de 2013
O enxeñeiro de montes



MVMC de Lamagrande, Cotón,
Chousas e Castelo (Exp. 92/79)
con ampliación.

Fernando Rengifo Méndez-Núñez

Lucía Belver Quiroga, secretaria do Xurado Provincial de Montes Veciñais en Man Común de Lugo,

CERTIFICO:

Monte Lama Grande, Cotón, Chousas e Castelo (exp. 92/79), pertencente aos veciños da parroquia de Trasluste, concello de Láncara.

O 10.11.2020 tivo entrada unha copia da sentenza do 16.6.2020, do Xulgado de 1ª Instancia e Instrución nº1 de Sarria, ditada no xuízo verbal 283/2018. No seu fallo, estima a integramente a demanda e declara que a parcela descrita no feito primeiro da demanda, denominada Freixido, que é a parcela 1443 do polígono 12 de Láncara, pertence á demandante e non forma parte do monte veciñal común de Trasluste.

De acordo coa sentenza, o 7.12.2021, o Servizo de Montes emitiu un informe (2020_50) no que se especifican as modificacións resultantes no monte Lama Grande, Cotón, Chousas e Castelo, que pasa a ter unha superficie de 103,0871 hectáreas. Achégase esbozo da situación actual do monte veciñal afectado pola sentenza.

Examinada a sentenza, o xurado, por unanimidade, ACORDA dar cumprimento ao establecido nela e proceder ás correccións oportunas, coa incorporación do novo esbozo ao expediente.

Para que conste, expido este certificado co visto e praxe da presidenta do xurado.

Lugo, data da sinatura electrónica

A secretaria do xurado
Lucía Belver Quiroga

Visto e praxe
A presidenta do xurado
Mª Olga Iglesias Fontal



633500

634000

4751000

4751000

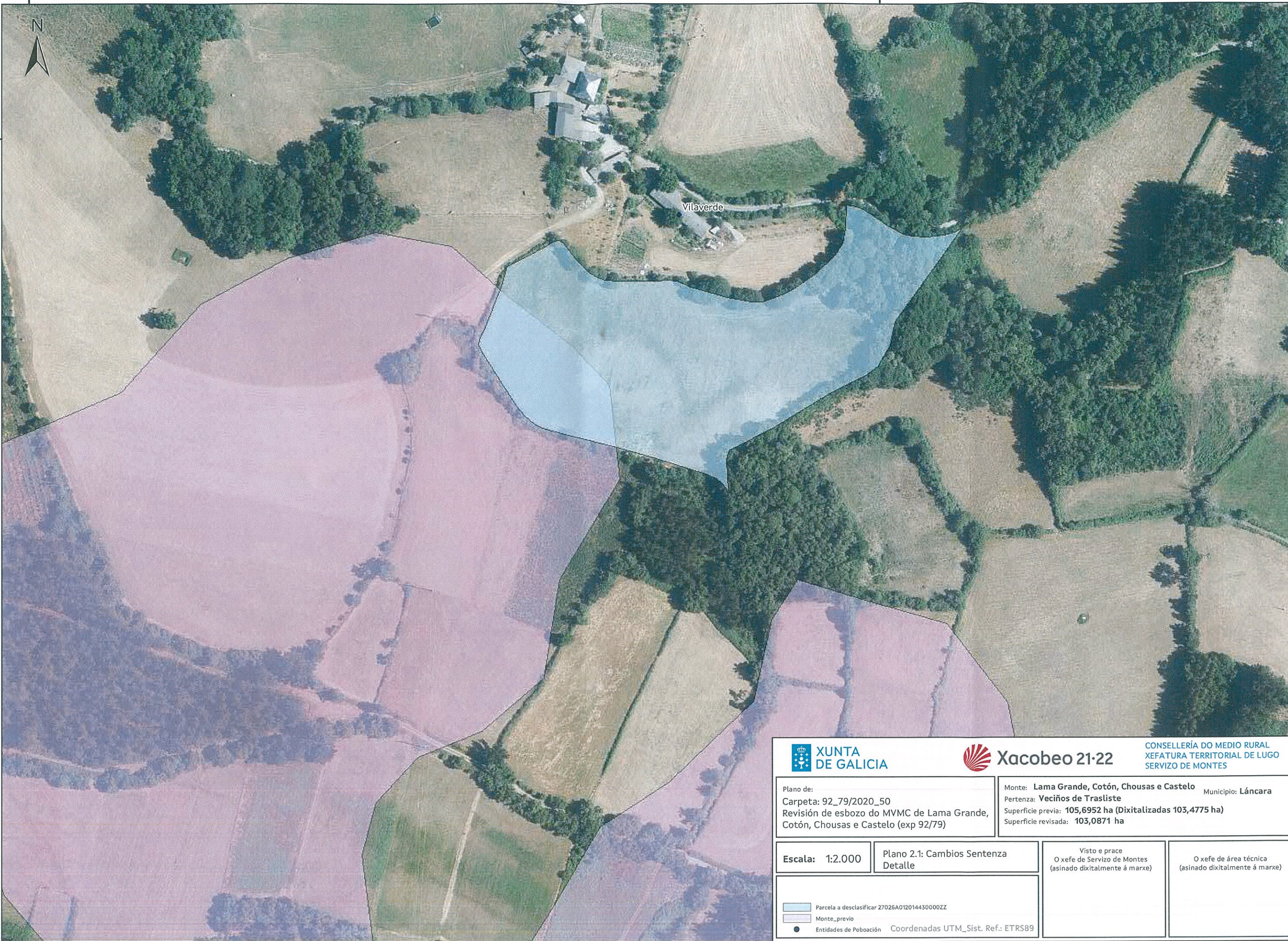

CONSELLERÍA DO MEDIO RURAL
XEFATURA TERRITORIAL DE LUGO
SERVIZO DE MONTES

Plano de:
Carpeta: 92_79/2020_50
Revisión de esbozo do MVMC de Lama Grande,
Cotón, Chousas e Castelo (exp 92/79)

Monte: **Lama Grande, Cotón, Chousas e Castelo** Municipio: **Láncara**
Pertenza: **Veciños de Traslíste**
Superficie previa: **105,6952 ha (Dixitalizadas 103,4775 ha)**
Superficie revisada: **103,0871 ha**

Escala: 1:2.000

Plano 2.1: Cambios Sentenza
Detalle

Visto e prace
O xefe de Servizo de Montes
(asinado dixitalmente á marxe)

O xefe de área técnica
(asinado dixitalmente á marxe)

Parcela a desclasificar 27026A012014430000ZZ
Monte_previo
Entidades de Poboación

Coordenadas UTM_Sist. Ref.: ETRS89

CVE: H7HqZm7
Verificación: <https://sede.xunta.gal/cve>



633500

634000

