

9/4/79

28

FD: 620

LUGO	LANCARA
PROVINCIA:	MUNICIPIO:

Nº 50.000 { 98
124
Nº Monte: 29

CARPETA-FICHA DEL MONTE:

"REBORDELA" - "CURRAIS y FORCADURA"
- "FONTERREDONDA" - "TRASALBA".

COMUNIDAD PROPIETARIA

V^s:

VILLAESTEVA (P²)

CLAVE DEL MONTE

PROVINCIA	MUNICIPIO	COMUNIDAD PROPIETARIA	MONTE
LU	26	24.	1

SUPERFICIE

HECTAREAS
169

C. P.

En la ciudad de Lugo a, día cinco de diciembre de mil novecientos ochenta, reunido el Jurado Provincial de Montes Vecinales en Mariano Común, en la Sala de Juntas del Gobierno Civil, acordó la clasificación del monte, "REBORDELA, CURRAIS Y FORCADURA, FONTERREDONDA, TRASALBA", como monte vecinal en maro común, a tenor de la siguiente resolución:

Visto, en el día de la fecha, el expediente de clasificación del monte, "REBORDELA, CURRAIS Y FORCADURA, FONTERREDONDA, TRASALBA", expediente n.º 94/79, del Ayuntamiento de Láncara, ha promovido a instancia de la Administración Forestal y,

RESULTANDO.- Que con fecha, 19 de octubre de 1.979, el Jurado Provincial de Montes Vecinales en Mariano Común, acordó la iniciación y tramitación del expediente de clasificación, del monte, "REBORDELA, CURRAIS Y FORCADURA, FONTERREDONDA, TRASALBA", designando como Instructor al Vocal DON MANUEL MARTÍNEZ GARRIDO.

RESULTANDO.- Que con fecha, 6 de noviembre de 1.979, se dictó providencia, por la que se da comienzo al expediente de clasificación, n.º 94/79, poniendo por cabeza del mismo, copia de acuerdo del Jurado Provincial y la documentación aportada.

RESULTANDO.- Que con fecha, 6 de noviembre de 1.979, se dictó providencia, acordando requerir al Ayuntamiento de Láncara, para que aportara:

- a) Certificación, del Registro de la Propiedad, relativa a la inscripción del monte, "REBORDELA, CURRAIS Y FORCADURA, FONTERREDONDA, TRASALBA", de 169 Ha, sito en la parroquia de Vilarello, b) Certificación, del inventario de Bienes Municipales, relativa al monte, "REBORDELA, CURRAIS Y FORCADURA, FONTERREDONDA, TRASALBA", c) Certificación, del acuerdo municipal, relativo al consorcio con la Administración Forestal, para la repoblación de dicho monte.

RESULTANDO.- Que con fecha, 6 de noviembre de 1.979, se acordó, recabar de la Administración Forestal, I.C.O.F.A., certificación, relativa a si el monte, "REBORDELA, CURRAIS Y FORCADURA, FONTERREDONDA, TRASALBA", figura incluido en el Catálogo de los de Utilidad Pública de la provincia de Lugo.

RESULTANDO.- Que con fecha, 6 de noviembre de 1.979, se remitió edicto, al Ayuntamiento de Láncara, poniendo en conocimiento de todos los interesados la incoación del presente expediente de clasificación, a fin de que pudieran comparecer e intervenir en él, en defensa de sus derechos e intereses.

RESULTANDO.- Que con fecha, 3 de diciembre de 1.979, se recibió certificación del Instituto Nacional, para la Conservación de la Naturaleza, en la que consta, que el monte, "REBORDELA, CURRAIS Y FORCADURA, FONTERREDONDA, TRASALBA", sito en la parroquia de Villesteva, Ayuntamiento de Láncara, no forma parte de los incluidos, en el Catálogo de los de Utilidad Pública de la provincia de Lugo.

RESULTANDO.- Que con fecha, 15 de febrero de 1.980, se recibió certificación, del Ayuntamiento de Láncara, en la que consta que el monte, "REBORDELA, CURRAIS, FORCADURA, FONTERREDONDA Y TRASALBA", no figuran en el Registro de la Propiedad.

RESULTANDO.- Que con fecha, 15 de febrero de 1.980, se recibió certificación, del Ayuntamiento de Láncara, en la que consta, que el edicto, permaneció expuesto al público en el tablón de anuncios durante el tiempo correspondiente.

RESULTADO .- Que con fecha, 15 de febrero de 1.960, se recibió certificación, del ayuntamiento de Lencera, en la que consta que el monte, "REBORDELA, CURRAIS Y FORCADORA, FONTERREDONDA Y TRASALBA", figuran inscritos en el inventario de bienes municipales.

RESULTANDO .- Que con fecha, 27 de noviembre de 1.979, se recibió escrito firmado por DON MARCIAL LOPEZ FERNANDEZ Y OTROS, vecinos de la parroquia de Villaesteve, que dicen:

Que los montes de, "REBORDELA Y FONTERREDONDA", fueron desde tiempo inmemorial, propiedad privada de los vecinos, habiendo sido los mismos objeto de compraventa.

Por dichos montes, pagan contribución rústica, puesto que los mismos, se hallan enclavados o catastrados a nombre de sus respectivos propietarios.

Dicen asimismo, que fueron partidos, habiéndose otorgado el oportuno contrato, que fué presentado en la Oficina Liquidadora del Impuesto de Sarría, el día 27 de abril de 1.951, y desde entonces vienen usando y disfrutando sus respectivas parcelas, como dueños de las mismas.

Terminan suplicando que los montes, "REBORDELA Y FONTERREDONDA", sean declarados de propiedad privada.

Acompañar los siguientes documentos:

e) .- Fotocopia de documento privado, suscripto en Santa Marina de Villaesteve, del ayuntamiento de Lencera, el 7 de junio de 1.9 se procedió a la partición del monte, conocidos, por montes de los cuartos, radicados en la parroquia citada.

Conteniendo la hijuela, adjudicada a cada uno de los participantes, que miden, en total 377,75 ferrados, equivalentes a 18,88 Ha.

RESULTADO .- Que con fecha, 14 de marzo de 1.980, se dió vista del expediente a los reclamantes, sin que hubiesen aportado nuevos elementos de juicio.

RESULTANDO .- Que, en el expediente de investigación que figura unido en guarda floja, consta comparecencia de vecinos de la parroquia de Villaesteve, entre los que figuran DON MARCIAL LOPEZ FERNANDEZ, (primer firmante del escrito a que se hace referencia en el número anterior), en el que dicen, que en términos de la parroquia hay unos montes llamados, generalmente, "REBORDELA, CURRAIS, Y FORCADORA, FONTERREDONDA Y TRASALBA", que desde tiempo inmemorial, están en posesión del común, de vecinos de la parroquia, que los aprovechó siempre, para pastoreo, rozas de esorral y cavales.

Los montes, "REBORDELA, CURRAIS Y FORCADORA", fueron ocupados hace unos 25 años, por la repoblación forestal, hecha por el antiguo patrimonio forestal del Estado.

Los montes, "FONTERREDONDA Y TRASALBA", siguen con los aprovechamientos comunales de siempre.

Consta asimismo, en dicho expediente, fotocopia, de las bases, del consorcio, con el patrimonio forestal, para la repoblación, del monte, "CAMPO DE CASERO", perteneciente a los vecinos de la parroquia de Villaesteve, de una superficie de 55 Ha, y fotocopia de aprobación del consorcio con el Subdirector General del Patrimonio Forestal del Estado.

RESULTADO .- La reclamación formulada, por DON MARCIAL LOPEZ FERNANDEZ Y OTROS, con la documentación, que acompañan, se acredita el carácter de montes privados, de la porción a que se refiere que deberá ser tenida, en cuenta al realizar el preceptivo deslinde.

RESULTANDO .- Que en la instrucción del expediente de clasificación, se han cumplido los trámites y formalidades que establece la Ley de Montes Vecinales en Mancomunidad, de 27 de julio de 1.968 y su Reglamento de 26 de febrero de 1.970, así como la Ley de Procedimiento Administrativo de 17 de julio de 1.956.

vistas las citadas Leyes y Reglamento y disposiciones de pertinente aplicación.

CONSIDERANDO .- Que el Jurado Provincial de Montes Vecinales en Mancomún, tiene competencia y jurisdicción para conocer del expediente el cual fue promovido por la Administración Forestal, con capacidad y legitimación para ello, habiéndose formulado la iniciación y tramitación del expediente en la forma, forma y tiempo, todo ello a tenor de lo dispuesto en los artículos 1º y 11 de la Ley de Montes Vecinales en Mancomún y 10 y 18 de su Reglamento.

CONSIDERANDO .- Que para determinar si un monte merece la calificación de vecinal en mancomún, se hace preciso concretar si en el mismo concurren los requisitos reales que establecen la Ley de Montes Vecinales en Mancomún, de su artículo 1º, así como el artículo 1º de su Reglamento a saber:

a) Que su pertenencia esté atribuida a determinados vecinos agrupados, en aldeas, lugares o parroquias, en calidad de tales, en proindivisión con independencia de su origen en comunidad germánica o mancomún, b) Que tal comunidad de vecinos no esté constituida formalmente en entidad municipal.

CONSIDERANDO .- Que el monte, "REBORDELA, CURRAIS Y FORCADURA, FORREDOREDA, TRASALBA", está perfectamente identificado, tanto por el ayuntamiento de Lórcara, como por la Administración Forestal, y en tal concepto fué consorciado, así como fué identificado por los vecinos que comparecieron en el expediente de investigación unido, los cuales se consideran con derecho a los aprovechamientos que sobre el citado monte, puedan obtenerse a partes iguales.

CONSIDERANDO .- Que cualquiera que hubiese sido la propiedad de monte en tiempos remotos, los efectos de la prescripción extraordinaria regulada por el artículo 1.959, del Código Civil, legitiman la titularidad de los actuales aprovechadores.

Este Jurado Provincial a la vista de los antecedentes y consideraciones reseñadas, ha acordado:

1º .- Clasificar el monte, "REBORDELA, CURRAIS Y FORCADURA, FORREDOREDA, TRASALBA", como se describe en el expediente nº 94/79, como, monte vecinal en mancomún, perteneciente a los vecinos de la parroquia de Villacoste, del ayuntamiento de Lórcara, previo declinche de la porción perteneciente a DON MARCIAL LÓPEZ FERNÁNDEZ.

2º .- Que se emita certificación de la resolución firme de este Jurado al Registrador de la Propiedad, para la inscripción del monte a nombre de la comunidad titular del mismo, a tenor de lo dispuesto en el apartado a) del artículo 30 del Reglamento de Montes Vecinales en Mancomún.

Prov.	Munic.	Cantón del Prop.	N.º Mont.
LU	26	24	1

CLAVE DEL MONTE

3.- ESTADO FISICO

Ref. Inal.

3.1 SITUACION, ALTITUD, ACCESOS.

Estos montes de la parroquia de VILLAESTEVA están formados por varias parcelas independientes, situadas en las zonas periféricas del término parroquial, formadas por laderas que suben a las divisorias con comunidades colindantes. Los principales son los siguientes:

- "REBORDELA" y "CURRAIS y FORCADURA" en la esquina N.E. del término parroquial; el primero limitando con término municipal de Baralla y el segundo limitando con término municipal de Decarrea.
- "FONTERREDONDA" en la esquina S. del término parroquial, subiendo al alto del mismo nombre, también limitando con término municipal de Decarrea y montes de Cortella y Villabio.
- "TRAGLABA" en la esquina N.O. del término parroquial, limitando con montes del mismo nombre de San. de Rebordelo y Sobrecriba, de Bertelera y de Piñeiroz.

El terreno, aunque accidentado, es de pendientes uniformes y relativamente suaves, con altitudes comprendidas entre los 825 y 1.104 m.

3.2 SUPERFICIE.

En conjunto, 169 Has., obtenidas mediante planimetrado sobre 1/25.000.

3.3 LINDEROS.

Los del conjunto de "REBORDELA" y "CURRAIS y FORCADURA" son:

Prov.ª	Munic.ª	Cantada Prop.ª	N.º monte
LU	26	24	1

Ref.ª Índice

CLAVE DEL MONTE

3.3

N.º - Término municipal de Baralla,
E.º - Término municipal de Becerreá,
S. y O.º - Fincas particulares,

Los de "FONTERREDONDA" son:

N.º - Fincas particulares,
E.º - Término municipal de Becerreá,
S.º - Monte Cortella,
O.º - Monte de Villarín,

Los de "TRASALVA" son:

N.º - Término municipal de Baralla,
E. y S.º - Fincas particulares,
O.º - Montes "Trasalva" de Saá, de Rebordelo y Sobrerriba, de Montelora y de Pineiroá,

3.4

DESCRIPCION DEL PERIMETRO.

Los únicos límites destacables en el perímetro de estos montes de VILLAESTEVA son:

- El "REBORDELA" y "CURRAIS Y FORCADURA" divide por el N.º con término municipal de Baralla subiendo por la mojonera hacia el S.E. hasta el alto de Pena Tallada, en las "tres rayas" de este término municipal de Láncara con los de Baralla y Becerreá. Con éste último divide por el E. bajando por la mojonera hacia el S.º por el Alto de Forcadura hasta las fincas particulares.
- El "FONTERREDONDA" divide por el E.º con término municipal de Becerreá subiendo hacia el S.O.º por la mojonera con término municipal citado, según una vaguada, hasta Fonte Redonda; aquí entra por el S.º monte de Cortella con el que baja hacia el N.O.º según la loma que divide aguas, en la que después entra por el O.º el monte de Villarín.
- El "TRASALVA" divide por el O.º con los montes de Saá, Rebordelo y Sobrerriba, Montelora y Pineiroá por la divisoria de aguas de Trasalva, llegando por el N.O.º a Marco de Escuredo, en el límite con término municipal de Baralla.



DON ÁNGEL RODRÍGUEZ GONZÁLEZ, SECRETARIO EN FUNCIONES DO XURADO PROVINCIAL DE MONTES VECIÑAIS EN MAN COMÚN,

CERTIFICA:

Que na sesión celebrada polo Xurado Provincial coa data do doce de decembro de dous mil dous, figura o acordo seguinte:

<< 5º.- Varios

(...)

- c) Monte: " **REBORDELA, CURRAIS e FORCADURA, FONTERREDONDA e TRASALBA**" (expediente 94/79), pertencente ós veciños da parroquia de **VILAESTEVA**, concello de **LÁNCARA**, c clasificado como veciñal en man común por resolución do Xurado Provincial o 5 de decembro de 1980.

Por sentenza firme 00199/2001, dictada polo Xulgado de 1ª Instancia nº1 de **SARRIA** con data 20 de decembro de 2001, acórdase no seu fallo, estimando a demanda interposta:

<<... 14º) Que es nulo y carente de todo valor jurídico el acuerdo del Jurado Provincial de Montes en Mano Común de Lugo, adoptado en el expediente 94/97, por el que se calificó como monte vecinal en mano común de Vilaesteva de Herdeiros (Láncara) el sector de la parroquia de Santiago de Cedrón (Láncara) conocido como **TRASALBA, FONDORIL** y demás denominaciones en la demanda indicadas, bajo los linderos que en dicho expediente se reflejan, y ello por lo que respecta a las parcelas a que se refieren los anteriores pronunciamientos, por cuanto todas ellas, en la forma señalada, son de titularidad dominical de los demandantes y comunidades reseñadas.

15º) Que como consecuencia de los anteriores pronunciamientos, y en fase de ejecución de sentencia, es procedente emitir testimonio de la sentencia a fin de su presentación ante el órgano administrativo competente en materia de montes vecinales en mano común, para que por éste se proceda a la descatalogación del denominado "TRASALBA" y que como tal fue calificado en expediente nº 94/97 del Jurado Provincial de Montes en Mano Común, por comprender dentro del perímetro en la resolución administrativa señalada fincas radicantes en la parroquia de Santiago de Cedrón, indebidamente calificadas como monte vecinal en mano común de Vilaesteva de Herdeiros. ...>>

Examinada a devandita sentenza, o Xurado, por unanimidade, **ACORDA** dar cumprimento ó establecido na mesma, trasladando o seu contido ó Servicio de Montes e Industrias Forestais, para que proceda a efectua-las correccións oportunas no expediente correspondente. >>

(...)

E para que conste, para a súa remisión ó **SERVICIO PROVINCIAL DE MONTES E INDUSTRIAS FORESTAIS**, e sen prexuízo da ulterior aprobación da **ACTA** da sesión á que se fai referencia, expido a presente co V. e Pr. do Sr. Delegado Provincial da Consellería de Medio Ambiente, Presidente do Xurado, en Lugo, a vinteoito de xaneiro de dous mil tres.

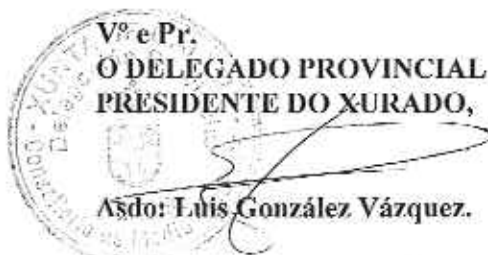

Término de Baralla

LU 26 24 3

Excl. de
sentencia
57 ha.

Marco de
Escuredo

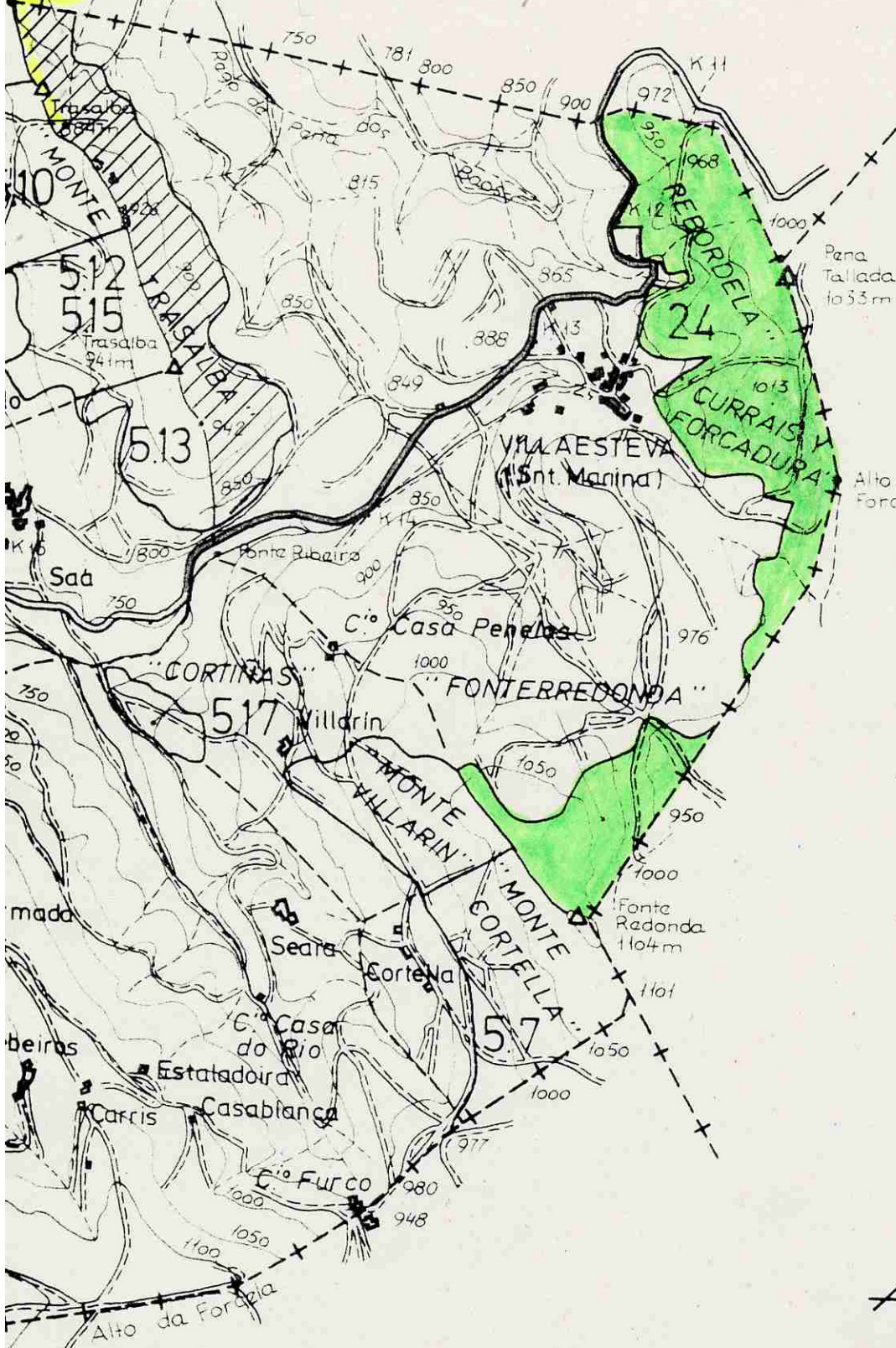

Ctera. comarcal de
Becerrá a Ventas
de Narón

Pena
Tallada
1033m

Alto da
Forcadura

Término de Becerrá

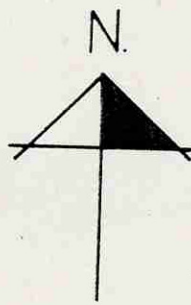

Término de
Triacastela

VI. ANUNCIOS**A) ADMINISTRACIÓN AUTONÓMICA****CONSELLERÍA DO MEDIO RURAL E DO MAR**

ANUNCIO do 1 de xullo de 2013, do Xurado Provincial de Clasificación de Montes Veciñais en Man Común de Lugo, polo que se lles comunica aos posibles titulares de dereitos e intereses o acordo adoptado por este xurado relativo ao expediente 94/79.

Na sesión celebrada polo Xurado Provincial o 19 de xuño de 2013 figura o acordo seguinte:

Monte Rebordela, Currais e Forcadura e Fonterredonda (expediente 94/79), pertencentes aos veciños da parroquia de Vilaesteva de Herdeiros, no termo municipal de Láncara, e clasificados como veciñais en man común por Resolución do Xurado Provincial do 5 de decembro de 1980. Como consecuencia da entrada en vigor da Lei 7/2012, de montes de Galicia, e coa finalidade de levar a cabo o establecido na disposición transitoria décimo terceira, con respecto á revisión de esbozos de montes veciñais en man común, o Xurado, na reunión que tivo lugar o 17 de setembro de 2012, acordou solicitar do Servizo de Montes a realización de propostas de revisión e elaboración de cartografías actualizadas dos montes veciñais da provincia susceptibles de tal adecuación. En marzo de 2013, o Servizo de Montes, por instancia da comunidade propietaria, elabora unha proposta de novo esbozo para os montes Rebordela, Currais e Forcadura e Fonterredonda, que quedan cunha superficie de 56,5126 hectáreas, de conformidade coa nova cartografía. Examinada a dita proposta, o Xurado, por unanimidade, acorda aceptala e proceder á oportuna incorporación do esbozo ao expediente, e constancia no nivel do Rexistro de Montes Veciñais en Man Común, de conformidade con el.

Ao descoñecer o nome e enderezo dos posibles titulares de dereitos e intereses sobre os referidos montes, por medio deste anuncio, e conforme o disposto no artigo 59.4 da Lei 30/1992, do 26 de novembro, de réxime xurídico das administracións públicas e do procedemento administrativo común, ponse no seu coñecemento o dito acordo.

Lugo, 1 de xullo de 2013

José Ramón Losada Fernández
Presidente do Xurado Provincial de Clasificación de Montes Veciñais
en Man Común de Lugo





XUNTA DE GALICIA
CONSELLERÍA DO MEDIO RURAL E DO MAR
Xefatura Territorial de Lugo
Servizo de Montes

Ronda da Muralla, 70, baixo 2
27071 LUGO
Teléfono: 982 29 45 31

REVISIÓN DE ESBOZO DO M.V.M.C. DE:

***REBORDELA, CURRAIS e FORCADURA, FONTERREDONDA e
TRASALBA***

COMUNIDADE PROPIETARIA:

C.M.V.M.C. DE VILAESTEVA

CONCELLO:

LANCARA

ANO 2013

2. SITUACIÓN, ORIENTACIÓN, PENDENTE E ACCESOS

Segundo consta na solicitude presentada, o monte consta dunha parcela que se corresponden co lugar do Vilaesteva.

As parcelas existentes no polígono 17 teñen unha altitude media de 825 a 1104 metros sobre o nivel do mar, orientación Norte e pendente entre entre o 20-50%

As parcelas pódense acceder polas diferentes estradas existentes de Sarria a Becerrea e pola estrada que vai do Baralla a Cedron. De todos os xeitos, o monte ten bos accesos e no estado actual son facilmente percorridos nos seus perímetros. Ademais, hai pistas ou camiños que permiten o acceso polo interior.

3. SUPERFICIE

A superficie de do monte "Rebordela, Currais e Forcadura e Fonterredonda" é de 54,5580 hectáreas

TOTAL54,5580 hectáreas

4. LÍMITES E PERÍMETROS

Son os que se detallan a continuación:

Parcela nº 1 (que corresponde ás parcelas 20, 976, 1795, 1796, 1797, 1798, 1799, 1800, 1801, 1927, do polígono 17)

Norte: Termo municipal de Baralla.

Sur: predios particulares de Maria Elva Bernedo Rubio (parcela 985), Maria Lopez Valcarcel (parcela 986), dadas elas do polígono 17 e termo municipal de Becerrea

Leste: Termos municipais de Baralla e Becerrea

Oeste: Predios particulares de Gustavo Capon Sangil (parcelas 376,378 e 24 do polígono 17), Modesto Capon Lopez (parcela 377 do polígono 17), Maria Lopez Valcarcel (parcelas 385,81 e 45 do polígono 17), Angel Alvarez Gonzalez (parcela 388 do polígono 17), Manuel Cela Pombo (parcela 87 do polígono 17), Pilar Lopez Veiga (parcelas 80,68,38 e 21 do polígono 17), Pilar Sangil Rubio (parcelas 79 e 22 do polígono 17), M^a Elva Bernedo Rubio (parcelas 67 e 42 do polígono 17), Luis Magin Rubio Diaz (parcela 66 do polígono 17), Benigno Capon Fernandez (parcela 60 do polígono 17), Julio Fernandez Diaz (parcelas 59 e 37 do polígono 17), Juan Rubio Lopez (parcelas 58 e 56 do polígono 17),Caja España (parcelas 44 e 37 do polígono 17),Jose Losada Fernandez e M^a Carmen Lopez Lopez(parcela 25 do polígono 17),Jose Losada Fernandez (parcela 1 do polígono 17),Luis Rubio Maside (parcela 3 do polígono 17),julio Fernandez Diaz (parcela 4 do polígono17),Anibal Balin Fernandez (parcelas 15 e 11 do polígono 17),Oliva Capon Fernandez (parcelas 7 e 17 do polígono 17),Emilia Diaz Regueiro e Abelardo e M^a Carmen Lavanderia Diaz (parcelas 9 e 14 do polígono 17),Jose Rubio Fernandez (parcelas 13 e 10 do polígono

17), Jose Manuel Lopez Cela (parcelas 19 e 6 do poligono 17), Isidro Lopez Sangil (parcelas 18 e 5 do poligono 17) e Manuel e M^a Concepción Cordero Fernandez (parcelas 16 e 8 do poligono 17) e outros predios particularesu

Encravados. Correspondena las parcelas 887 de Pilar Lopez Veiga, 888 de Pilar Sangil Rubio 886 de Juan Jose Rubio Lopez, e 885 de herdeiros de Jose Martinez Lopez dolas elas no poligono 17

Parcela nº 2 (que corresponde a la parcela 987 do poligono 17)

Norte :predios particulares de Jose Losada Fernandez e M^a Carmen Lopez Lopez (parcela 963), Isidro Lopez Sangil (parcela 962), Jose Manuel Lopez Cela (parcela 961), Oliva Capon Alvarez (parcela 960) e Manuel e m^a Concepción Cordero Fernandez (parcela 959) todas do poligono 17

Sur : m.v.m.c de Coriella, Costa e Cortiñas

Leste: Predio particular de Angel Alvares Gonzalez (parcela 912 do poligono 17)

Oeste : parcela 1013 (m.v.m.c de Vilarin e Cortiñas . Expte 99/ 79)

5. ESTADO FORESTAL. APROVEITAMENTOS

As parcelas do monte atópanse ocupadas por praderías con repoboacións de P. Radiata salpicadas con pés de diversas frondosas (carballos, salgueiros...). Tamén existen algunhas parcelas roturadas para aproveitamento agrícola.

Os aproveitamentos tradicionais da zona foron o pastoreo de toda clase de gando, a roza de mato e a roturación e semente de especies propias da agricultura da zona.

Todos estos aproveitamentos que se observan fanse de xeito individualizado.

6. ESTADO SOCIOECONÓMICO

O lugar de Vilaesteva atópase dentro da parroquia do mesmo nome, no concello do Lancara e baixo a influencia socioeconómica deste, dentro da comarca da Sarria ten a influencia da súa capital. Economía diversa con forte compoñente forestal e gandeiro, sectores maioritarios na base económica local xunto co turismo

7. CONCLUSIÓNS

Á vista de todo o anterior e considerando o tipo de aproveitamento que na realidade se realiza, propónse que se clasifique como monte veciñal en man común o monte das seguintes características:

Nome: De Rebordela, Currais e Forcadura

Pertenza: comunidade de veciños da parroquia Vilaesteva

Parroquia: Vilaesteva

Concello: Lancara

Superficie: 54.5580 hectáreas

Superficie total clasificada trala súa revisión: Inicialmente o monte identificado co expediente 94/79 foi clasificado con 124 hectáreas e o convenio vixente coa comunidade foi de 54 hectáreas. Despois da súa revisión, a superficie do MVMC queda con 54 hectáreas, 55 áreas e 80 centiáreas, e a do convenio con 54 hectáreas

Lugo, marzo de 2018

O xefe de área

Fernando Beiro Mendez-Núñez

A handwritten signature in blue ink is written over a circular official stamp. The stamp contains text that is partially obscured by the signature but appears to include 'COMUNIDADE AUTÓNOMA DE GALICIA' and 'SERVICIO DE GESTIÓN DE RECURSOS NATURALES'. The signature is a cursive script.

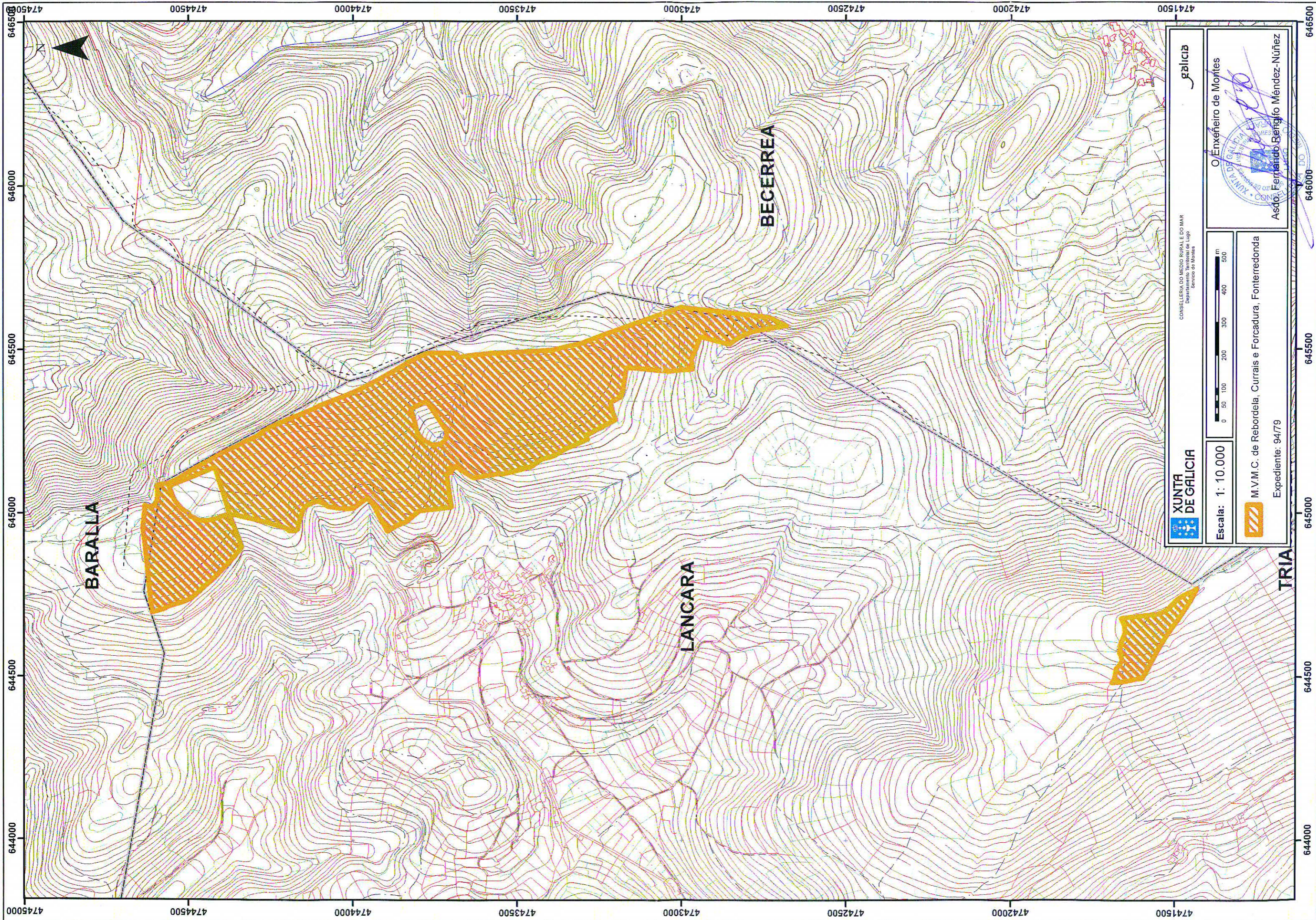

XUNTA DE GALICIA

CONSELLERÍA DO MEDIO RURAL E DO MAR
Departamento Territorio de Lugo
Servizo de Montes

Galicia

Escala: 1: 10.000

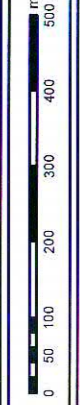

 M.V.M.C. de Rebordela, Currais e Forcadura, Fonteredonda
Expediente: 94/79

O Enxeñeiro de Montes

Asdo: Fernando Benigno Méndez-Núñez

