

40/80

2

Exp: 40/80

ID: 634

PROVINCIA: LUGO	MUNICIPIO: LUGO
-----------------	-----------------

Nº 50.000 } 72
 97
 N: Route: 11

CARPETA-FICHA DEL MONTE:

" DA GRELA, DAS LAMAS, PENA DO REY,
 COSTA, COURISCADA y PENA DA LEBRE."

COMUNIDAD PROPIETARIA

V^s: ALTA (P²)

CLAVE DEL MONTE

PROVINCIA	MUNICIPIO	COMUNIDAD PROPIETARIA	MONTE
LU	28	2.	1

SUPERFICIE
 HECTAREAS

276

40/80
F

JEFURA PROVINCIAL
DE
MONTES VECINALES EN MANO COMUN
LUGO

En la ciudad de Lugo, a doce de Julio de mil novecientos ochenta y dos, reunido el Jurado Provincial de Montes Vecinales en Mano Común, en la Sala de Juntas del Gobierno Civil, acordó clasificar como tal el denominado "DA GRELA, DAS LAMAS, PENA DO REY, COSTA, COURISCADA Y PENA DA LEBRE", a tenor de la siguiente Resolución:

"Visto en el día de la fecha el expediente para la posible clasificación como en mano común del monte "DA GRELA, DAS LAMAS, PENA DO REY, COSTA, COURISCADA Y PENA DA LEBRE" (expediente 40/80), ubicado en el término municipal de Lugo, promovido por la Administración Forestal y,

RESULTANDO: Que el 17 de Diciembre de 1.979, el Jurado Provincial de Montes Vecinales en Mano Común acordó la iniciación y tramitación del expediente para la posible clasificación como tal del monte "DA GRELA, DAS LAMAS, PENA DO REY, COSTA, COURISCADA Y PENA DA LEBRE", designando como Vocal Instructor a D. DASIO CARBALLEIRA TELIA,

RESULTANDO: Que el 9 de Enero de 1.980, se dictó Providencia requiriendo al Ayuntamiento de Lugo para que, en relación con el monte "DA GRELA, DAS LAMAS, PENA DO REY, COSTA, COURISCADA Y PENA DA LEBRE", remitiese:

- a) Certificación de su posible inscripción en el Registro de la Propiedad,
- b) Certificación de su posible inclusión en el Inventario de Bienes Municipales y
- c) Certificación del posible Acuerdo municipal con la Administración Forestal para su repoblación,

RESULTANDO: Que el 9 de Enero de 1.980, se recabó del ICONA Certificación sobre la posible inclusión del monte "DA GRELA, DAS LAMAS, PENA DO REY, COSTA, COURISCADA Y PENA DA LEBRE", en el Catálogo de los de Utilidad Pública de la Provincia de Lugo,

RESULTANDO: Que el 9 de Enero de 1.980, se remitió Edicto al Ayuntamiento de Lugo poniendo en conocimiento de los posibles interesados la incoación del expediente de clasificación, a fin de que pudieran comparecer e intervenir en él, en defensa de sus derechos e intereses,

RESULTANDO: Que el 8 de Abril de 1.980, se recibió Certificación del ICONA en el sentido de que el monte no se incluía en el Catálogo de los de Utilidad Pública de la Provincia de Lugo,

RESULTANDO: Que el 18 de Enero de 1.982, se recibió Certificación del Ayuntamiento de Lugo, relativa a los montes:

- "COSTA DE RIOBOO", de 56 Hás., 96 áreas y 40 centiáreas, incluido en el Inventario de Bienes Municipales, que no está inscrito en el Registro de la Propiedad, ni Consorciado con la Administración Forestal,
- "DO COUTO O PENA DA LEBRE", de 26 Hás. y 16 áreas, incluido en el Inventario de Bienes Municipales, que no está inscrito en el Registro de la Propiedad, ni Consorciado para su repoblación con la Administración Forestal y
- "PENA DO REY", de 317 Hás., incluido en el Inventario de Bienes Municipales, que no está inscrito en el Registro de la Propiedad, pero sí Consorciado para su repoblación con la Administración Forestal, desde el 8 de Noviembre de 1.952,

RESULTANDO: Que no se recibió durante la tramitación del expediente - reclamación alguna contra la posible clasificación del monte "DA GRELA, DAS LAMAS, PENA DO REY, COSTA, COURISCADA Y PENA DA LEBRE",

RESULTANDO: Que en la instrucción del expediente se han cumplido los trámites que establecen la Ley y Reglamento de Montes Vecinales en Mano Común, - así como la Ley de Procedimiento Administrativo,

Vistas las citadas Leyes y Reglamento y

CONSIDERANDO: Que el Jurado Provincial de Montes Vecinales en Mano Común tiene competencia y jurisdicción para conocer el expediente promovido por la Administración Forestal, con capacidad y legitimación para ello,

CONSIDERANDO: Que de la Propuesta del Vocal Instructor se desprende - que el monte "DA GRELA, DAS LAMAS, PENA DO REY, COSTA, COURISCADA Y PENA DA LEBRE" viene siendo aprovechado de forma mancomunada e indivisa por los vecinos de la parroquia de Santa Maria Alta, por su condición de tales, sin asignación de cuotas,

este Jurado Provincial, a la vista de lo que antecede, acuerda:

1ª.- CLASIFICAR como en mano común el monte de las siguientes características:

Nombre: "DA GRELA, DAS LAMAS, PENA DO REY, COSTA, COURISCADA Y PENA - DA LEBRE".

Superficie: 276 Hás.

Pertenencia: Vecinos de la parroquia de Santa Maria Alta.

Término Municipal: Lugo.

2ª.- Que se remita Certificación de esta Resolución firme al Sr. Registrador de la Propiedad, para la inscripción del monte, a nombre de la Comunidad titular del mismo, a tenor de lo dispuesto en el artículo 30.a del Reglamento de Montes Vecinales en Mano Común".

The bottom half of the document is dominated by several large, overlapping handwritten signatures in black ink. The signatures are highly stylized and cursive. There are also some faint, illegible stamps or markings scattered across this area, but they are mostly obscured by the ink.

Prov.º	Munic.º	Comunidad Prop.º	N.º monte
LU	28	2	1

CLAVE DEL MONTE

3.- ESTADO FISICO

Ref. Índice

3.1 SITUACION. ALTITUD. ACCESOS.

Estos montes de la parroquia de ALTA están formados por una serie de parcelas situadas en la periferia del término parroquial:

- "DA GRELA y DAS LAMAS" en el borde NO. llegando al límite con término municipal de Friol y a la divisoria con monte "D'Arriba" de la parroquia de Outeiro.
- "PENA DO REY" en el NE. llegando a los límites de "Monte do Rey" de la parroquia de Camoira por el N., y monte de Veral por el E.
- "COSTA" en la zona S. con continuidad con más monte de la parroquia de Vilachá de Mera.
- "CURISCADA" en la zona SO., continuidad de montes del mismo nombre, de la parroquia de Vilachá de Mera por el S. y de Torible por el O.
- "PENA DA LEBRE" en el O., enclavada entre fincas particulares, llegando a los límites con términos de la parroquia de Torible.

El terreno es poco accidentado, con pendientes relativa suaves y altitudes comprendidas entre los 500 y 657 m.

Tienen acceso por caminos de servicio, enlazados en el centro de la parroquia con la carretera local de Lugo a Las Pias.

3.2 SUPERFICIE.

En conjunto, 276 Has., obtenidas mediante planimetrado sobre 1/25.000.

3.3 LINDEROS.

Los del término parroquial son:

Prov.	Municipio	Comarca (reg.)	N.º monte
LU	20	2	1

Definición

CLAVE DEL MONTE

3.3

- N.- Montes de las parroquias de Couteiro y de Camoira.
- E.- Montes y términos de la parroquia de Veral.
- S.- Términos y montes de la parroquia de Vilachá.
- O.- Términos y montes de la parroquia de Terible y término municipal de Friol.

3.4

DESCRIPCION DEL PERIMETRO.

El perímetro de todo el término parroquial de ALTA, comprendiendo los montes, las fincas particulares y los mismos pueblos, puede describirse empezando por el extremo NO. en Pena do Carneiro, en el límite con término municipal de Friol.

Por el N. divide con monte "D'Arriba" de la parroquia de Couteiro, desde Pena do Carneiro siguiendo hacia el E. la divisoria de aguas por Carracedo hasta Pena Furada, donde ya entra "Monte do Rey" de la parroquia de Camoira, con el que sigue hacia el E. por una divisoria hasta Cadeiro y después cruza hacia el NE. hasta Pousadoiro.

Por el E. divide con monte de la parroquia de Veral desde Pousadoiro bajando hacia el S. en parte por la loma de Pena do Rey y después por el Rego de Veral, cruzando después hacia el SO. hasta el arroyo de Fondevila.

Por el S. divide con términos y montes de la parroquia de Vilachá de Sera, siguiendo hacia el NO. una divisoria por Penas Pardas hasta Couriscada.

Por el O. divide con términos y montes de la parroquia de Terible, desde Couriscada bajando hacia el N. por Pena da Lebre y llegando a Pena da Grela, en el límite con término municipal de Friol, por cuya mojonera sigue hacia el N. en un corto tramo hasta Pena do Carneiro, donde se comenzó.

3.5

OBSERVACION SOBRE LIMITE CON FINCAS PARTICULARES

El límite de estos montes de la parroquia de ALTA con fincas particulares no pueden ser muy pre

Prov.	Municipio	Comunidad Prop.	N.º monte
LU	28	2	1

REQUISITOS

CLAVE DEL MONTE

•••
3.5

no puede ser muy preciso si se tiene en cuenta que éstas han invadido terrenos de monte que han sido parcelados. Se ha llegado con los límites de éste hasta donde existe seguridad o duda razonable de que pueda pertenecer al monte de referencia.

En caso de que este monte llegara a ser calificado como vecinal en mano común, tal vez fuera necesario un deslinde parcial en tal colindancia con particulares, siguiendo los criterios tenidos en cuenta en tal calificación.



DONA ANA MANUELA BELINCHÓN JIMÉNEZ, SECRETARIA DO XURADO PROVINCIAL DE MONTES VECIÑAIS EN MAN COMÚN,

CERTIFICA:

Que na sesión celebrada polo Xurado Provincial coa data do dous de abril de dous mil nove, figura o acordo seguinte:

<< 4. Varios:

- e) Monte **GRELA, LAMAS, PENA DO REI, COSTA, COURISCADA e PENA DA LEBRE** (expediente 40/80), pertencente aos veciños da parroquia de **SANTA MARÍA ALTA**, no termo municipal de **LUGO**, e clasificado como veciñal en man común por resolución do Xurado Provincial con data 12 de xullo de 1982. Con data 7 de xaneiro de 2009 ten entrada copia autenticada de auto firme ditado polo Xulgado de 1ª Instancia nº 3 de Lugo, con data 26 de novembro de 2008, recaída no Xuízo ordinario 1213/08- P, no que, se declara que: << Se HOMOLOGA LA TRASACCIÓN JUDICIAL acordada entre la parte demandante JESUS VAZQUEZ VARELA y la parte demandada, COMUNIDADE TITULAR DO MONTE VECIÑAL EN MAN COMÚN DE SANTA MARIA ALTA, en los términos expuestos en los antecedentes de esta resolución (...) >>. Polo devandito acordo transaccional, a comunidade do monte veciñal en man común, reconece que o predio descrito no feito primeiro da demanda, que se corresponde coa parcela 239 do polígono 324 do catastro de Lugo, non forma parte do monte veciñal, sendo propiedade privada. Dado traslado da documentación ao Servizo de Montes e Industrias Forestais, con data 22 de xaneiro de 2009, recíbese nota interior, na que se especifica que, como consecuencia do devandito auto, a superficie a descontar da clasificación é de 0,3 hectáreas, quedando o monte cunha superficie de 275 hectáreas e 7 áreas, xuntando plano de situación do predio a excluír, con respecto ao monte veciñal. Examinado o devandito auto e informe, o Xurado, por unanimidade, **ACORDA**, dar cumprimento ao establecido no mesmo, procedendo ás correccións oportunas, coa incorporación do plano referido ao expediente de clasificación.

(...) >>

E para que conste, para a súa remisión a **parte interesada**, e sen prexuízo da ulterior aprobación da **ACTA** da sesión á que se fai referencia, expido a presente co V. e Pr. do Sr. Delegado Provincial da Consellería do Medio Rural, Presidente do Xurado, en Lugo, a 3 de abril de dous mil nove.

Vº e Pr.
**O DELEGADO PROVINCIAL
PRESIDENTE DO XURADO,**



Asdo: Emilio López Pérez.



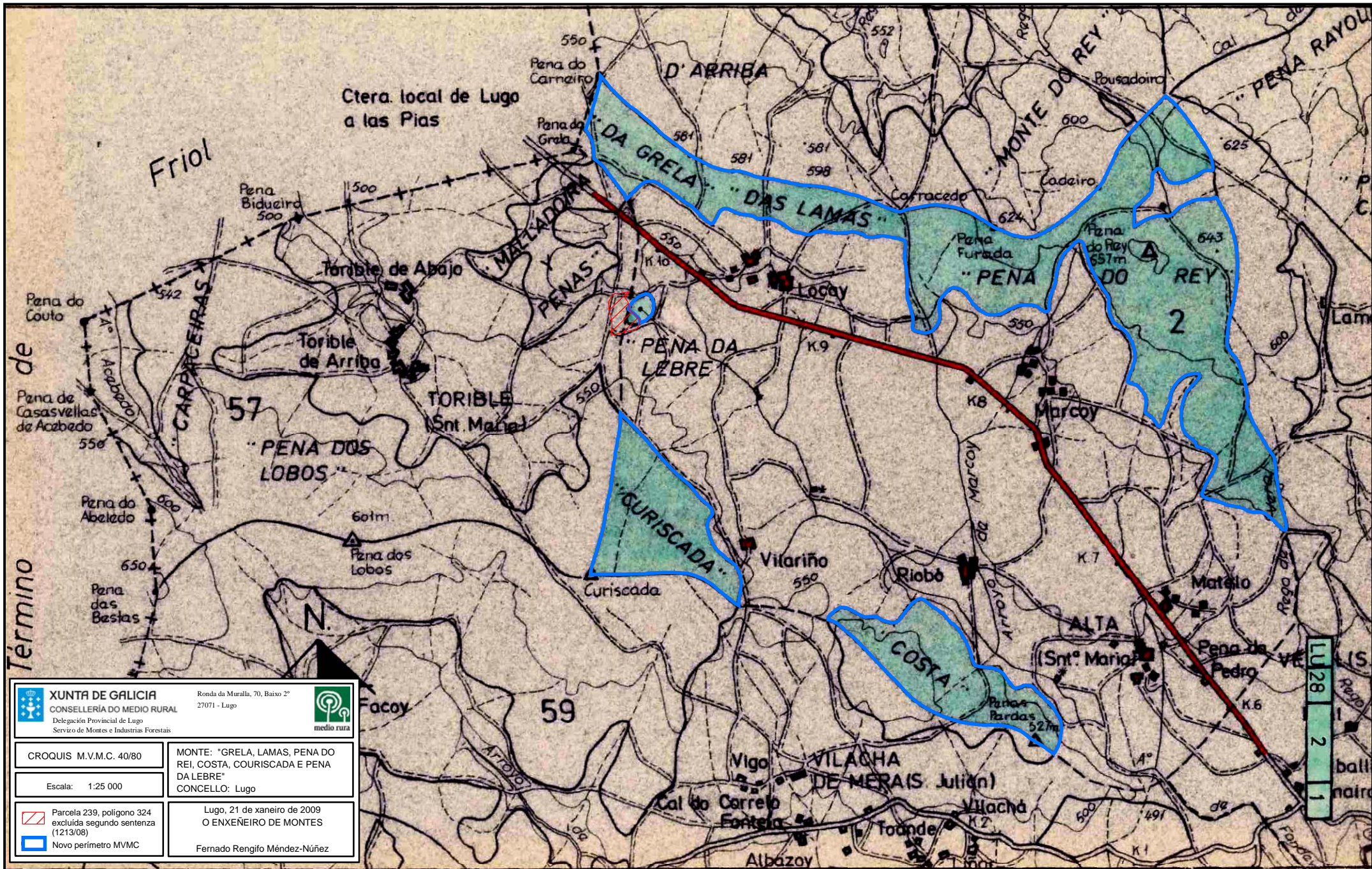



**DONA LUCÍA BELVER QUIROGA, SECRETARIA DO XURADO PROVINCIAL DE
MONTES VECIÑAIS EN MAN COMÚN,**

CERTIFICA:

Que na sesión celebrada polo Xurado Provincial coa data do quince de xuño de dous mil once, figura o acordo seguinte:

<< 5. Varios:

- e) Monte **PENA DO REI, LAMABOA E PENA RUBIA** (expediente 48/80), pertencente aos veciños da parroquia de **VERAL**, no termo municipal de **LUGO**, e clasificado como veciñal en man común por resolución do Xurado Provincial con data 12 de xullo de 1982 e Monte **GRELA, LAMAS, PENA DO REI, COSTA, COURISCADA E PENA DA LEBRE** (expediente 40/80), pertencente aos veciños da parroquia de **SANTA MARÍA ALTA**, no termo municipal de **LUGO**, e clasificado como veciñal en man común por resolución do Xurado Provincial con data 12 de xullo de 1982. Con data 25 de maio de 2011 tivo entrada escrito asinado por **D. JESÚS VÁZQUEZ CASTRO** e **D. JOSÉ MANUEL GAYOSO VILA**, como presidentes das xuntas reitoras de Veral e Santa María Alta, respectivamente, dando traslado dun acordo de **deslinde de avinza** practicado entre estas comunidades, en canto ás liñas divisorias que separan os dous montes, aprobado mediante acto conciliatorio celebrado o 30 de marzo de 2011, perante o Xulgado de Primeira Instancia número 4 de Lugo; xuntan acta do deslinde, planos topográficos, acta de conciliación levantada no Xulgado e certificacións de aprobación por parte das comunidades implicadas. Dado traslado do devandito deslinde ao Servizo de Montes, recíbese nota interior, con data 2 de xuño de 2011, na que se especifican as modificacións da superficie que se producen como consecuencia da avinza, quedando o monte **PENA DO REI, LAMABOA E PENA RUBIA** cunha superficie de 209 hectáreas, 6 áreas e 68 centiáreas, e o monte **GRELA, LAMAS, PENA DO REI, COSTA, COURISCADA E PENA DA LEBRE**, cunha superficie de 270 hectáreas, 99 áreas e 10 centiáreas. Examinada a documentación referida, o Xurado, por unanimidade, **ACORDA**, aceptando o deslinde practicado, proceder ás oportunas modificacións nos expedientes, e constancia a nivel do Rexistro de Montes Veciñais en Man Común, de conformidade co mesmo.

(...) >>

E para que conste, para a súa remisión a **José Manuel Gayoso Vila**, e sen prexuízo da ulterior aprobación da **ACTA** da sesión á que se fai referencia, expido a presente co V. e Pr. do Sr. Xefe Territorial da Consellería do Medio Rural, Presidente do Xurado, en Lugo, a sete de xullo de dous mil once.

Vº e Pr.
**O XEFE TERRITORIAL
PRESIDENTE DO XURADO,**

Ramón Carballo Páez.



608000

609000

610000

611000



4765000

4764000

4763000

4762000

4761000

4760000

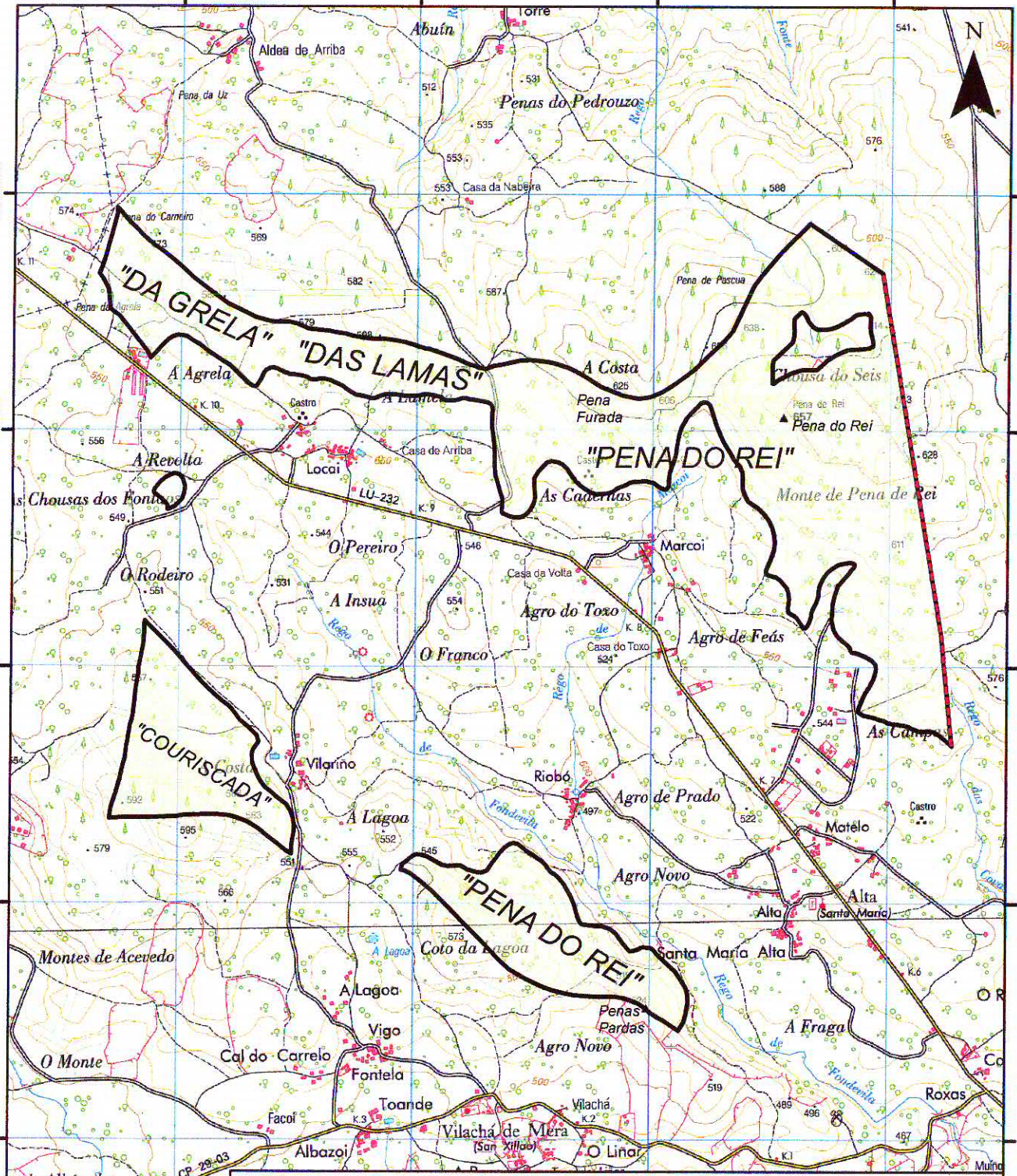

XUNTA DE GALICIA
CONSELLERÍA DO MEDIO RURAL



CONSELLERÍA DO MEDIO RURAL
Departamento Territorial de Lugo
Servicio de Montes

**M.V.M.C. "DA GRELA, DAS LAMAS,
PENADO REI, COSTA, COURISCADA
E PENA DA LEBRE"**

AVINZA ENTRE VERAL E SANTA MARÍA ALTA
- MONTES: "PENA DO REI, LAMABOBA E PENA RUBIA" (48/80),
"DA GRELA, DAS LAMAS, PENA DO REI, COSTA, COURISCADA
E PENA DA LEBRE" (40/80)"
- PERTENZAS: C.C.M.M.V.M.C. "Veral", "Santa María Alta"
- PARROQUIA: Veral e Santa María Alta
- CONCELLO: Lugo

Escala: 25.000

Nº plano: 2

 Liña da avinza entre Veral e Santa María Alta
 MVMC da comunidade de Santa María Alta

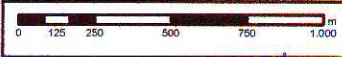

Lugo, 02 de xuño de 2011
O ENXENEIRO DE MONTES

Fernando Bengio Méndez-Núñez



DONA LUCÍA BELVER QUIROGA, SECRETARIA DO XURADO PROVINCIAL DE MONTES VECIÑAIS EN MAN COMÚN,

CERTIFICA:

Que na sesión celebrada polo Xurado Provincial con data 30 de xuño de 2015, figura o acordo seguinte:

<< 4. Varios:

- a) Monte **GRELA, LAMAS, PENA DO REI, COSTA, COURISCADA e PENA DA LEBRE** (expediente 40/80), pertencente aos veciños da parroquia de **SANTA MARIA ALTA**, no termo municipal de **LUGO**, e clasificado como veciñal en man común por resolución do Xurado Provincial con data 12 de xullo de 1982. Con data 17 de outubro de 2014 ten entrada copia autenticada de auto firme ditado polo Xulgado de 1ª Instancia nº 5 de Lugo, con data 4 de febreiro de 2014, recaído no Procedemento Ordinario 1092/2013-M, no que se homologa o acordo transaccional acadado entre as partes, declarando: << (...) La comunidad de monte vecinal en mano común da Grela, Lamas, Pena do Rei, Costa, Couriscada e Pena da Lebre (...) reconece que las fincas descritas en el hecho primero de la demanda y a las que corresponden el número 139 de parcela, del polígono 314 de la parroquia de Santa Mª Alta (...) y el número 16 de parcela, del polígono 316 de la misma parroquia (...) no forman parte ni total ni parcialmente del monte vecinal en mano común pertenciente a la Comunidad de Montes vecinales en mano común da Grela, Lamas, Pena do Rei, Costa, Couriscada e Pena da Lebre, siendo de propiedad privada de los demandantes (...) La comunidad (...) reconece que la resolución adoptada por el Jurado Provincial de Montes Vecinales en Mano Común de Lugo en sesión de 12 de julio de 1982 en el expediente 40/80 (...) no comprende ni afecta a las fincas descritas (...) Que, consiguientemente, el croquis que figura en dicho expediente número 40/80 carece de valor y eficacia jurídica en cuanto a que los retintados de secciones para situar el monte puedan afectar a las fincas descritas en el hecho primero de la demanda, debiendo ser rectificado en la medida precisa para evitar que afecte a dichas fincas (...). Dado traslado da documentación ao Servizo de Montes, con data 27 de marzo de 2015 emítase informe, no que se especifican as modificacións resultantes, quedando o monte **GRELA, LAMAS, PENA DO REI, COSTA, COURISCADA e PENA DA LEBRE** cunha superficie de 265,17 hectáreas, e xuntando esbozo da situación actual do monte. Examinado o devandito auto, o Xurado, por unanimidade, **ACORDA**, dar cumprimento ao establecido no mesmo, procedendo ás correccións oportunas, coa incorporación do esbozo referido ao expediente de clasificación.

(...) >>

E para que conste, para a súa remisión a **parte interesada**, e sen prexuízo da ulterior aprobación da **ACTA** da sesión á que se fai referencia, expido a presente co V. e Pr. do Sr. Xefe Territorial da Consellería do Medio Rural, Presidente do Xurado, en Lugo, a 1 de xullo de 2015.



Vº e Pr.
O XEFE TERRITORIAL
PRESIDENTE DO XURADO,

José Ramón Losada Fernández.

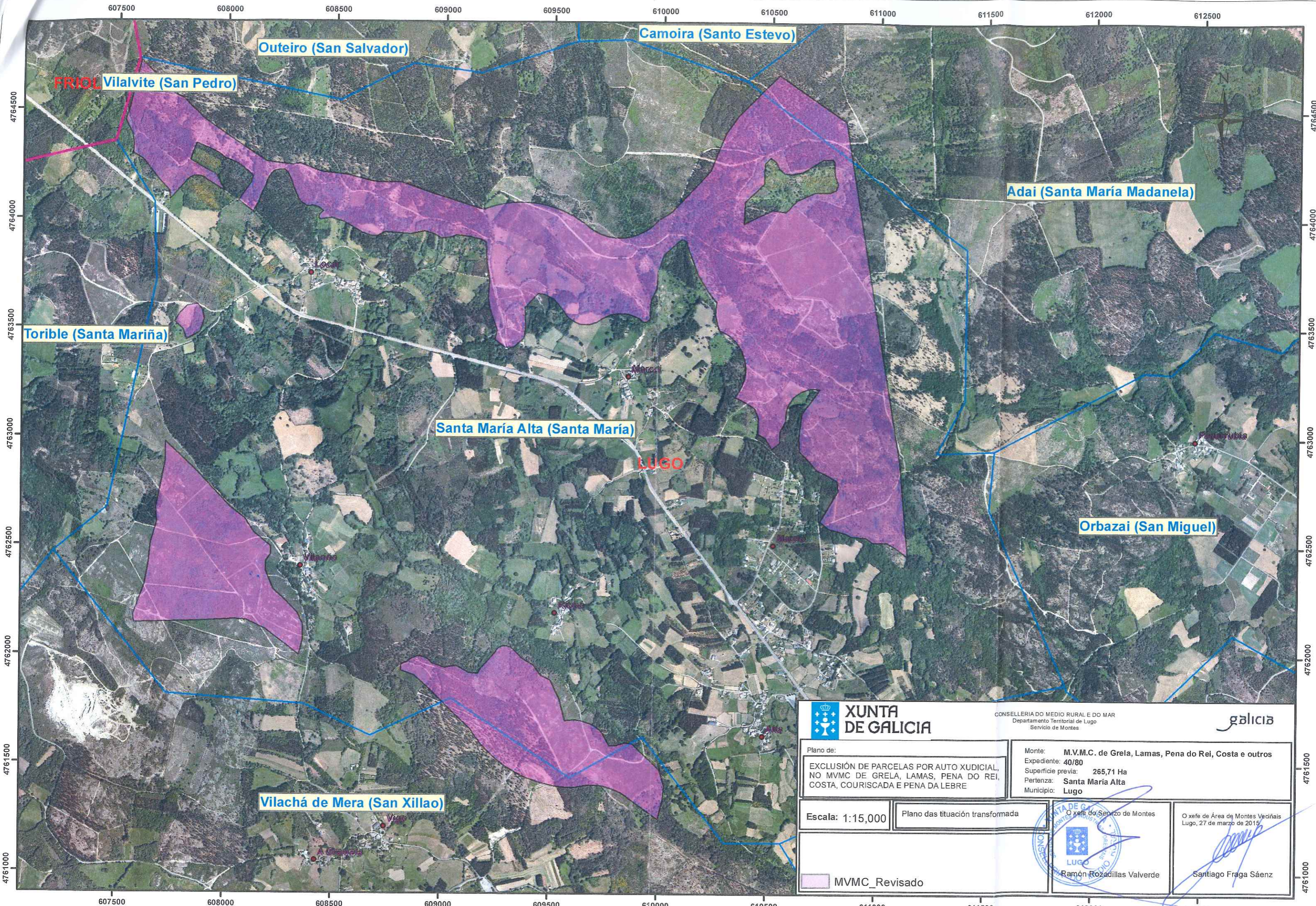

 XUNTA DE GALICIA		CONSELLERÍA DO MEDIO RURAL E DO MAR Departamento Territorial de Lugo Servicio de Montes		
Plano de: EXCLUSIÓN DE PARCELAS POR AUTO XUDICIAL, NO MVMC DE GRELA, LAMAS, PENA DO REI, COSTA, COURISCADA E PENA DA LEBRE		Monte: M.V.M.C. de Grela, Lamas, Pena do Rei, Costa e outros Expediente: 40/80 Superficie previa: 265,71 Ha Pertenza: Santa María Alta Municipio: Lugo		
Escala: 1:15,000	Plano das situación transformada	O xefe do Servizo de Montes 		
 MVMC_Revisado		O xefe de Área de Montes Veciñais Lugo, 27 de marzo de 2015 		

Lucía Belver Quiroga, secretaria do Xurado Provincial de Montes Veciñais en Man Común de Lugo,

CERTIFICO:

Monte Grela, Lamas, Pena do Rei, Costa, Couriscada e Pena da Lebre (exp. 40/80), pertencente aos veciños da parroquia de Santa María Alta, concello de Lugo.

O 2.10.2020 tivo entrada unha copia da sentenza do 28.9.2020, do Xulgado de 1ª Instancia nº4 de Lugo, ditada no procedemento ordinario 66/2020. No seu fallo, estima a integramente a demanda e declara que a parcela 27900A291000160000ZL pertence ao demandante e condena á comunidade do MVMC a pasar pola dita declaración.

De acordo coa sentenza, o 7.12.2021, o Servizo de Montes emitiu un informe (2020_46) no que se especifican as modificacións resultantes no monte Grela, Lamas, Pena do Rei, Costa, Couriscada e Pena da Lebre, que pasa a ter unha superficie de 263,3330 hectáreas. Achégase esbozo da situación actual do monte veciñal afectado pola sentenza.

Examinada a sentenza, o xurado, por unanimidade, ACORDA dar cumprimento ao establecido nela e proceder ás correccións oportunas, coa incorporación do novo esbozo ao expediente.

Para que conste, expido este certificado co visto e praxe da presidenta do xurado.

Lugo, data da sinatura electrónica

A secretaria do xurado
Lucía Belver Quiroga

Visto e praxe
A presidenta do xurado
Mª Olga Iglesias Fontal



CVE: n305ivAp8
Verificación: <https://seede.xunta.gal/cve>

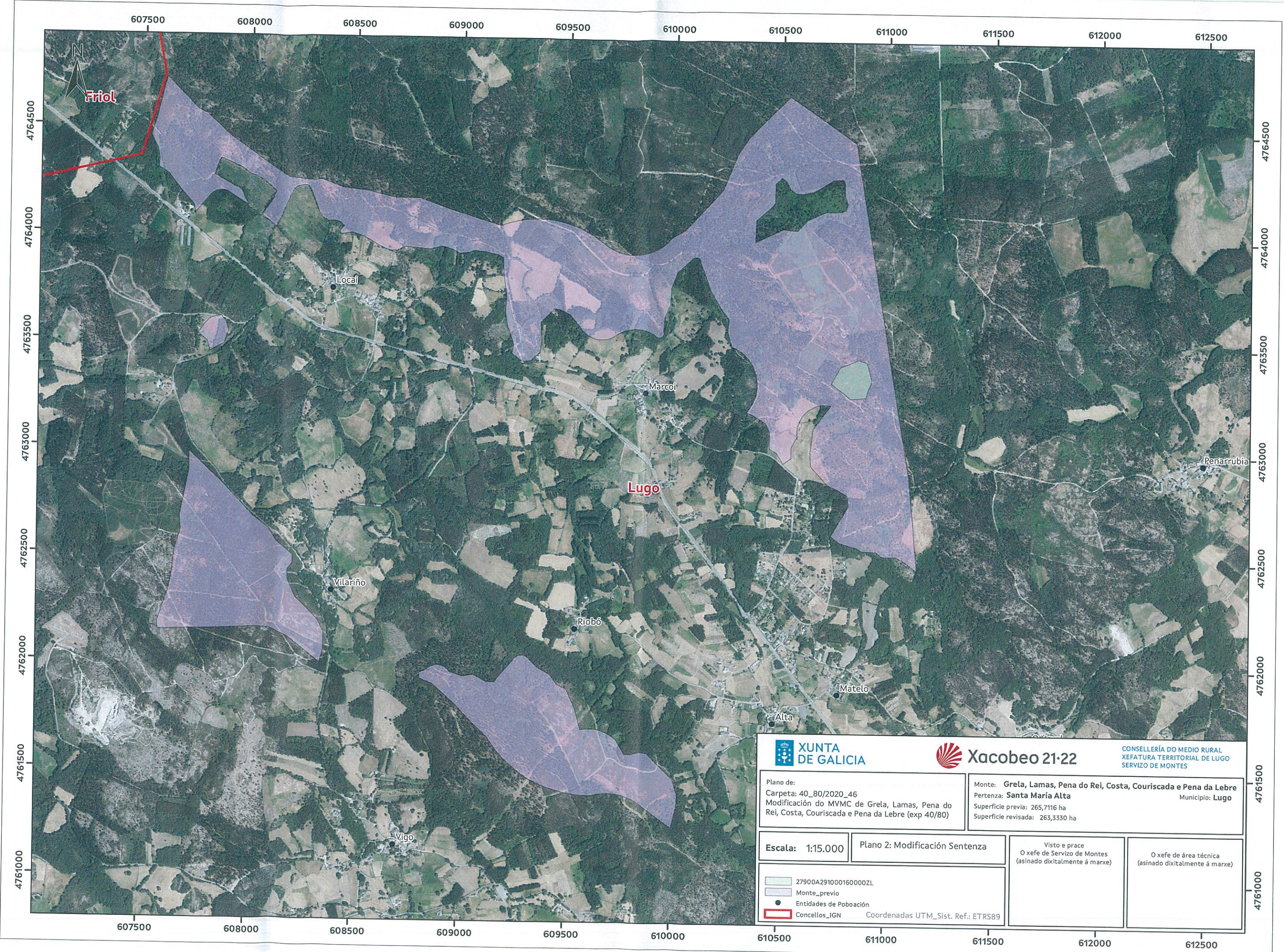

Plano de: Carpeta: 40_80/2020_46 Modificación do MVMC de Grela, Lamas, Pena do Rei, Costa, Couriscada e Pena da Lebre (exp 40/80)		Monte: Grela, Lamas, Pena do Rei, Costa, Couriscada e Pena da Lebre Pertenza: Santa María Alta Superficie previa: 265,7116 ha Superficie revisada: 263,3330 ha			
Escala: 1:15.000		Plano 2: Modificación Sentenza		Visto e prace O xefe de Servizo de Montes (asinado dixitalmente á marxe)	
 		O xefe de área técnica (asinado dixitalmente á marxe)			
Coordenadas UTM_Sist. Ref.: ETRS89					

4764500
4764000
4763500
4763000
4762500
4762000
4761500
4761000

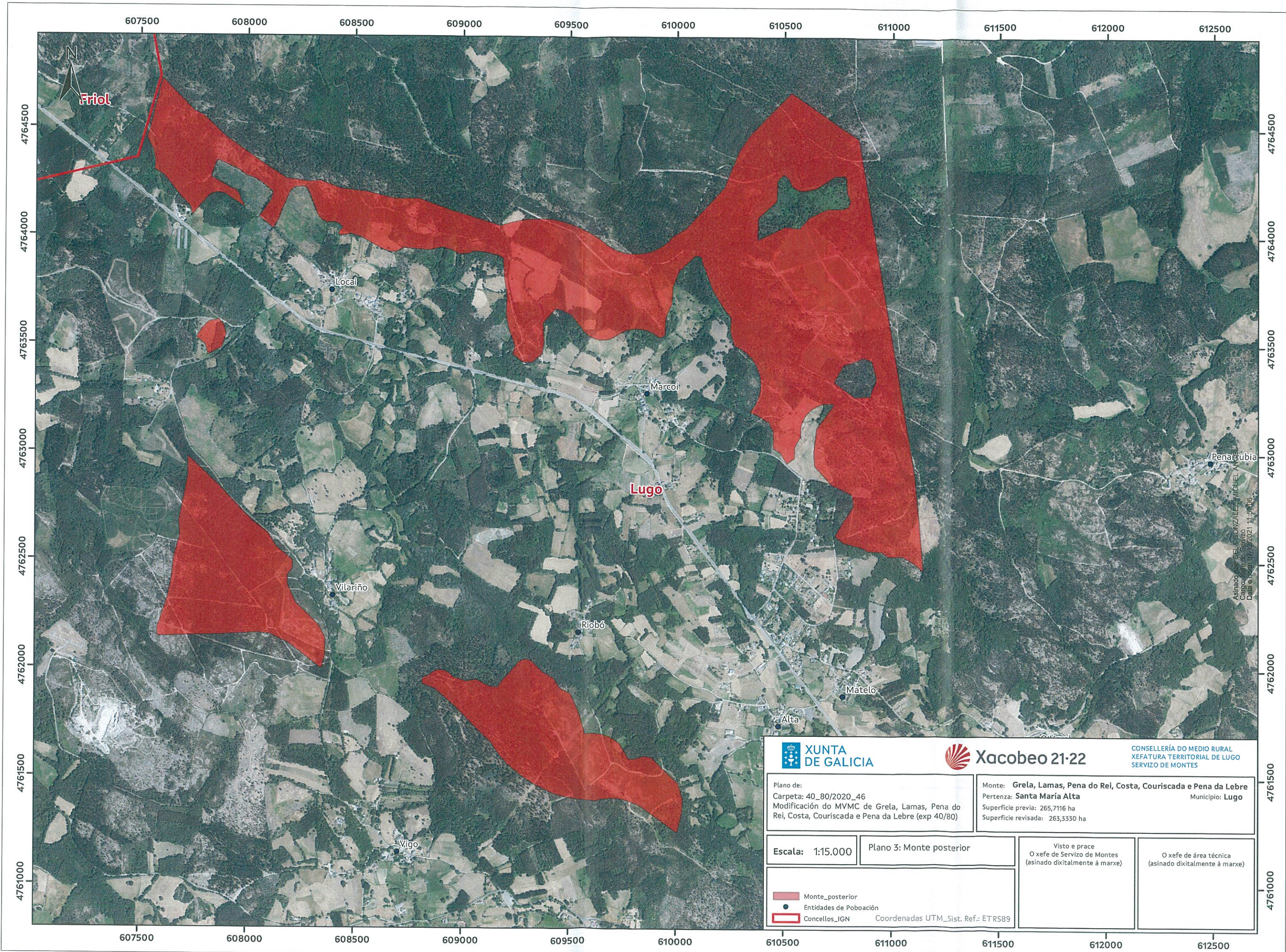

				CONSELLERÍA DO MEDIO RURAL XEFATURA TERRITORIAL DE LUGO SERVIZO DE MONTES	
Plano de: Carpeta: 40_80/2020_46 Modificación do MVMC de Grela, Lamas, Pena do Rei, Costa, Couriscada e Pena da Lebre (exp 40/80)			Monte: Grela, Lamas, Pena do Rei, Costa, Couriscada e Pena da Lebre Pertenza: Santa María Alta Superficie previa: 265,7116 ha Superficie revisada: 263,3330 ha		
Escala: 1:15.000		Plano 3: Monte posterior		Visto e prace O xefe de Servizo de Montes (asinado dixitalmente á marxe)	
		O xefe de área técnica (asinado dixitalmente á marxe)			
Coordenadas UTM_Sist. Ref.: ETRS89					

Lucía Belver Quiroga, secretaria do Xurado Provincial de Montes Veciñais en Man Común de Lugo,

CERTIFICO:

Que na sesión celebrada polo xurado provincial o día **18.12.2023**, figura o seguinte acordo:

MVMC **Grela, Lamas, Pena do Rei, Costa, Couriscada e Pena da Lebre** (Exp. 40/80), pertencente aos veciños da parroquia de Santa María Alta, concello de **Lugo**.

O 7.2.2022 e 28.4.2022 tivo entrada a documentación relativa á sentenza firme, do 3.3.2021, ditada polo xulgado de 1ª Instancia n. 5 de Lugo no procedemento ordinario 204/2020.

A sentenza estima a demanda e declara *que os predios indicados no feito primeiro da demanda e no informe pericial [...] son propiedade da demandante [...]*. Son as parcelas catastrais 134 do polígono 314; 35 do polígono 316 e 115 do polígono 319 de Lugo.

De conformidade coa sentenza, o 16.10.2023, o Servizo de Montes emitiu un informe (2022_4) no que se especifican as modificacións resultantes no monte de **Grela, Lamas, Pena do Rei, Costa, Couriscada e Pena da Lebre**, que pasa a ter unha superficie **262,25 ha**.

Examinada a sentenza, o xurado, por unanimidade, ACORDA dar cumprimento ao establecido nela e proceder ás correccións oportunas, coa incorporación do novo esbozo ao expediente.

Para que conste, expido este certificado co visto e praxe da presidenta do xurado. Lugo, data da sinatura electrónica

A secretaria do xurado
Lucía Belver Quiroga

Visto e praxe
A presidenta do xurado
Mª Olga Iglesias Fontal



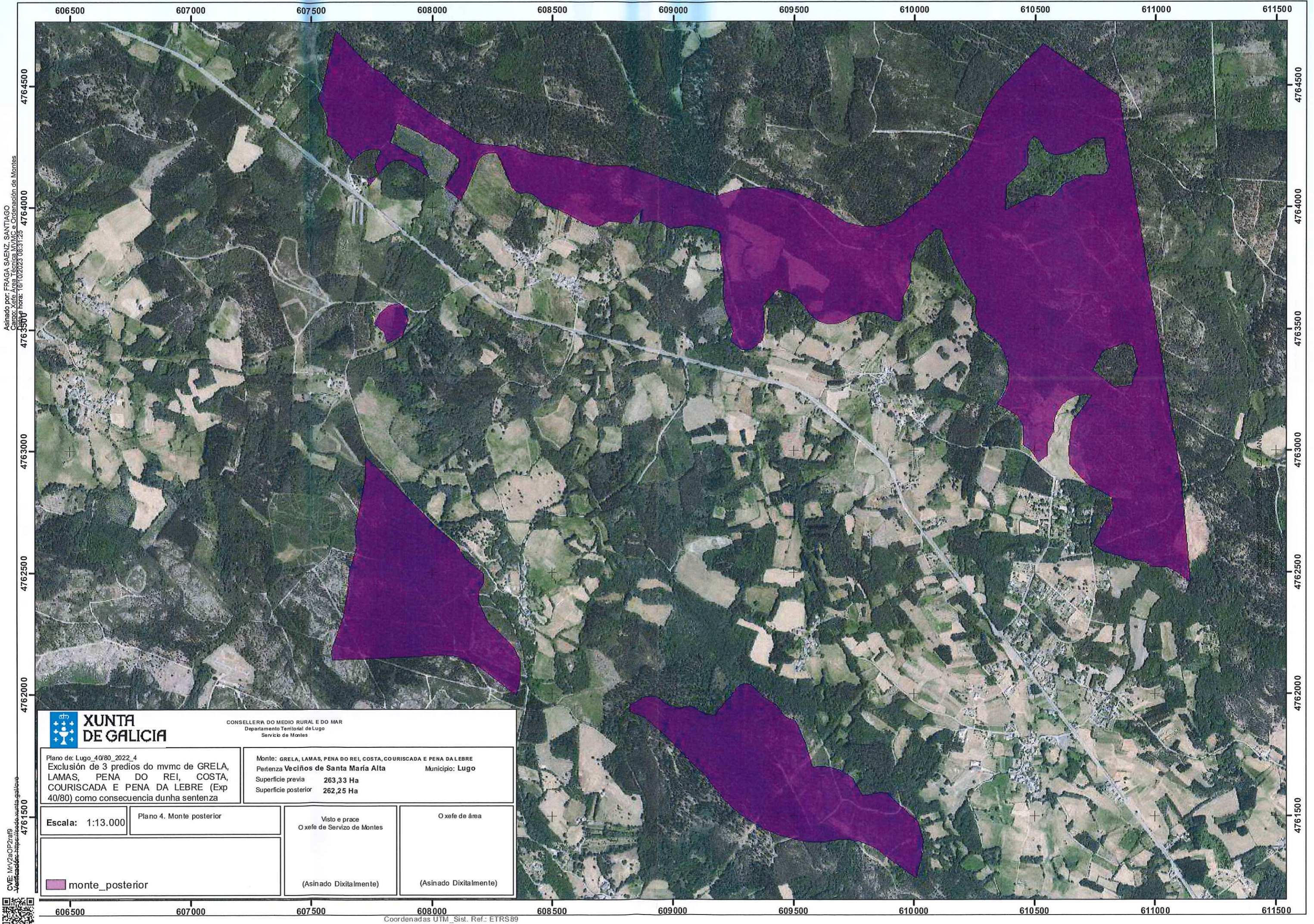

Asinado por: FRAGA SAENZ, SANTIAGO
 Cargo: Xefe Área Técnica MVMC e Ordenación de Montes
 Data: 10/10/2023 08:31:25

Asinado por: GONZALEZ MANDELL
 Cargo: Xefe Área Técnica MVMC e Ordenación de Montes
 Data: 10/10/2023 08:31:25



CONSELLERÍA DO MEDIO RURAL E DO MAR
 Departamento Territorial de Lugo
 Servicio de Montes

Plano de: Lugo_40/80_2022_4
 Exclusión de 3 predios do mvmc de GRELA, LAMAS, PENA DO REI, COSTA, COURISCADA E PENA DA LEBRE (Exp 40/80) como consecuencia dunha sentenza

Monte: GRELA, LAMAS, PENA DO REI, COSTA, COURISCADA E PENA DA LEBRE
 Pertenza Veciños de Santa María Alta Municipio: Lugo
 Superficie previa 263,33 Ha
 Superficie posterior 262,25 Ha

Escala: 1:13.000

Plano 4. Monte posterior

Visto e prace
 O xefe de Servicio de Montes

O xefe de área

monte_posterior

(Asinado Dixitalmente)

(Asinado Dixitalmente)

CVE: MVZaOP2raif9
 Verificación: <https://sede.xunta.gal/cve>



Lucía Belver Quiroga, secretaria do Xurado Provincial de Montes Veciñais en Man Común de Lugo,

CERTIFICO:

Que na sesión celebrada polo xurado provincial o día **4.6.2024**, figura o seguinte acordo:

MVMC **Arriba e Gándaras de Ceide** (exp. 49/80), pertencente aos veciños da parroquia de Outeiro (Lugo); MVMC **Vilalvite** (exp. 31/76), pertencente aos veciños da parroquia de Vilalvite (Friol); MVMC **Monte do Rei e Gándaras de Ceide ou Camoira** (exp. 50/80), pertencente aos veciños da parroquia de Camoira (**Lugo**); e MVMC **Grela, Lamas, Pena do Rei, Costa, Couriscada e Pena da Lebre** (exp. 40/80), pertencente aos veciños da parroquia de Santa María Alta (**Lugo**)

O 30.9.2022, a comunidade de Outeiro presentou unha solicitude relativa acordo de deslindamento levado a cabo coas comunidades de Vilalvite, Camoira e Santa María Alta, respectivamente, en canto á liña divisoria que separa os seus montes veciñais. Aportan acta de deslindamento, planos topográficos, acta de conciliación e certificacións de aprobación por parte das comunidades implicadas. Tras serlles requirido, a solicitude foi emenda.

O 27.5.2024, o Servizo de Montes emite un informe (nº **2022_285**) no que se recollen as modificacións que se producen como consecuencia do deslindamento acordado e se especifican as seguintes superficies resultantes:

- MVMC **Arriba e Gándaras de Ceide**: 204,09 hectáreas. Ten en conta o procedemento de deslindamento nº 2022_264.
- MVMC **Vilalvite**: 222,63 hectáreas. Ten en conta o procedemento de deslindamento nº 2022_264.
- MVMC **Monte do Rei e Gándaras de Ceide ou Camoira**: 270,55 hectáreas.
- MVMC **Grela, Lamas, Pena do Rei, Costa, Couriscada e Pena da Lebre**: 305,74 hectáreas.

Examinada a documentación presentada, o xurado, por unanimidade, ACORDA aprobar o deslindamento practicado e proceder ás oportunas modificacións nos respectivos expedientes.

Para que conste, expido este certificado co visto e praxe da presidenta do xurado.

Lugo, data da sinatura electrónica

A secretaria do xurado
Lucía Belver Quiroga

Visto e praxe
A presidenta do xurado
M^a Olga Iglesias Fontal



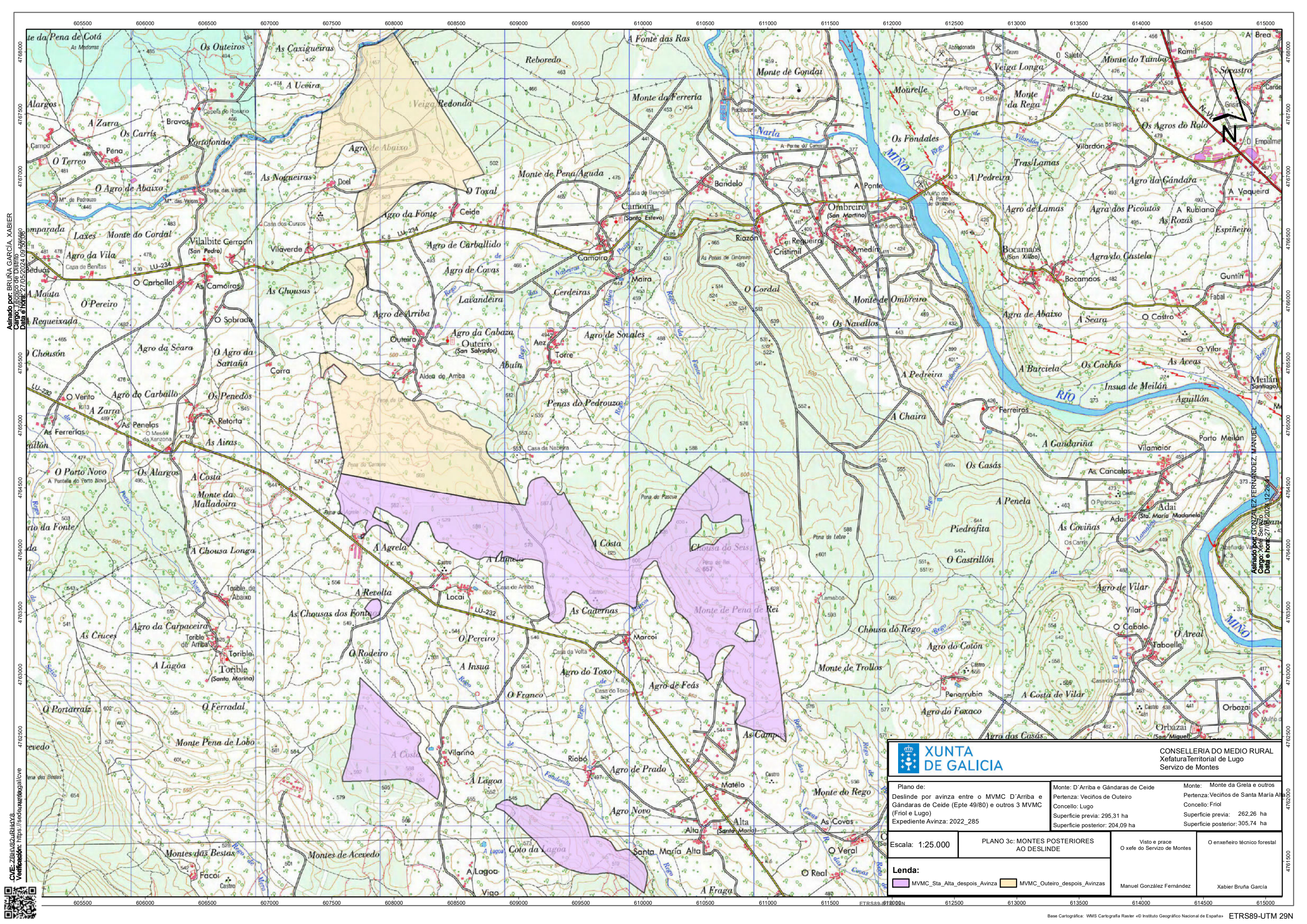

Aseñado por: BRUNA GARCÍA, XABIER
 C.V.E.: ZBL1V2QURH4Y28
 Verificación: https://sedex.miteco.gal/cve

Aseñado por: GONZÁLEZ FERNÁNDEZ, MANUEL
 C.V.E.: XE1E S6RZ0
 Verificación: https://sedex.miteco.gal/cve

XUNTA DE GALICIA		CONSELLERÍA DO MEDIO RURAL Xefatura Territorial de Lugo Servizo de Montes	
Plano de: Deslinde por avinza entre o MVMC D'Arriba e Gándaras de Ceide (Epte 49/80) e outros 3 MVMC (Friel e Lugo) Expediente Avinza: 2022_285		Monte: D'Arriba e Gándaras de Ceide Pertenza: Veciños de Outeiro Concello: Lugo Superficie previa: 295,31 ha Superficie posterior: 204,09 ha	
Monte: Monte da Greia e outros Pertenza: Veciños de Santa María Alta Concello: Friel Superficie previa: 262,26 ha Superficie posterior: 305,74 ha		Visto e prace O xefe do Servizo de Montes	
Escala: 1:25.000		PLANO 3c: MONTES POSTERIORES AO DESLINDE	
Lenda: MVMC_Sta_Alta_despois_Avinza MVMC_Outeiro_despois_Avinzas		O enxeñeiro técnico forestal Xabier Bruña García	
Manuel González Fernández		O enxeñeiro técnico forestal	