

44/80
F

JURADO PROVINCIAL
DE
MONTES VECINALES EN MANO COMUN
LUGO

En la ciudad de Lugo, a doce de Julio de mil novecientos ochenta y dos, reunido el Jurado Provincial de Montes Vecinales en Mano Común, en la Sala de Juntas del Gobierno Civil, acordó clasificar como tal el denominado "DE LABIO", a tenor de la siguiente Resolución:

"Visto en el día de la fecha el expediente para la posible clasificación como en mano común del monte "DE LABIO" (expediente 44/80), ubicado en el término 9 municipal de Lugo, promovido por la Administración Forestal y

RESULTANDO: Que el 17 de Diciembre de 1.979, el Jurado Provincial de Montes Vecinales en Mano Común acordó la iniciación y tramitación del expediente para la posible clasificación como tal del monte "DE LABIO", designando como Vocal Instructor a D. DASIO CARBALLERA TELLA,

RESULTANDO: Que el 9 de Enero de 1.980, se dictó Providencia requiriendo al Ayuntamiento de Lugo para que, en relación con el monte "DE LABIO", remitiese:

- a) Certificación de su posible inscripción en el Registro de la Propiedad,
- b) Certificación de su posible inclusión en el Inventario de Bienes Municipales y
- c) Certificación del posible Acuerdo Municipal con la Administración Forestal, para su repoblación,

RESULTANDO: Que el 9 de Enero de 1.980, se recabó del ICONA Certificación sobre la posible inclusión del monte "DE LABIO" en el Catálogo de los de Utilidad Pública de la Provincia de Lugo,

RESULTANDO: Que el 9 de Enero de 1.980, se remitió Edicto al Ayuntamiento de Lugo poniendo en conocimiento de los posibles interesados la iniciación del expediente de clasificación, a fin de que pudieran comparecer e intervenir en él, en defensa de sus derechos e intereses,

RESULTANDO: Que el 8 de Abril de 1.980, se recibió Certificación del ICONA en el sentido de que el monte no forma parte de los incluidos en el Catálogo de los de Utilidad Pública de la Provincia de Lugo,

RESULTANDO: Que el 18 de Enero de 1.982, se recibió Certificación del Ayuntamiento de Lugo dando cuenta que el monte ni está inscrito en el Registro de la Propiedad, ni figura en el Inventario de Bienes Municipales, ni está Consorciado con la Administración Forestal,

RESULTANDO: Que durante la tramitación del expediente, no se recibió reclamación alguna contra la posible clasificación como en mano común del monte "DE LABIO",

RESULTANDO: Que en la tramitación del expediente se han cumplido los trámites que establece la Ley y Reglamento de Montes y la Ley de Procedimiento Administrativo,

Vistas las citadas Leyes y Reglamento y

CONSIDERANDO: Que el Jurado Provincial de Montes Vecinales en Mano Común tiene competencia y jurisdicción para conocer el expediente promovido por la Administración Forestal, con capacidad y legitimación para ello,

CONSIDERANDO: Que de la Propuesta del Vocal Instructor se desprende

que, de las cinco parcelas que en l investigación previa se consideraron podian tener el caracter de vecinales en mano común, tres, las ubicadas al oeste y al sur de Labio tienen aprovechamientos individualizados y solo las limítrofes con la parroquia de Teijeiro, cuya superficie es de 337 Hás., presentan aprovechamientos de tipo comunitario, ejecutados por los vecinos de la parroquia de Labio, por su condición de tales, sin asignación de cuotas,

este Jurado Provincial, a la vista de lo que antecede, acuerda:

1º.- CLASIFICAR como en mano común el monte de las siguientes características:

Nombre: "DE LABIO".

Superficie: 337 Hás.

Pertenencia: Vecinos de la Parroquia de Labio.

Término Municipal: Lugo.

2º.- Que se remita Certificación de esta Resolución firme al Sr. Registrador de la Propiedad, para la inscripción del monte a nombre de la Comunidad titular del mismo, a tenor de lo dispuesto en el artículo 30.a del Reglamento de Montes Vecinales en Mano Común".

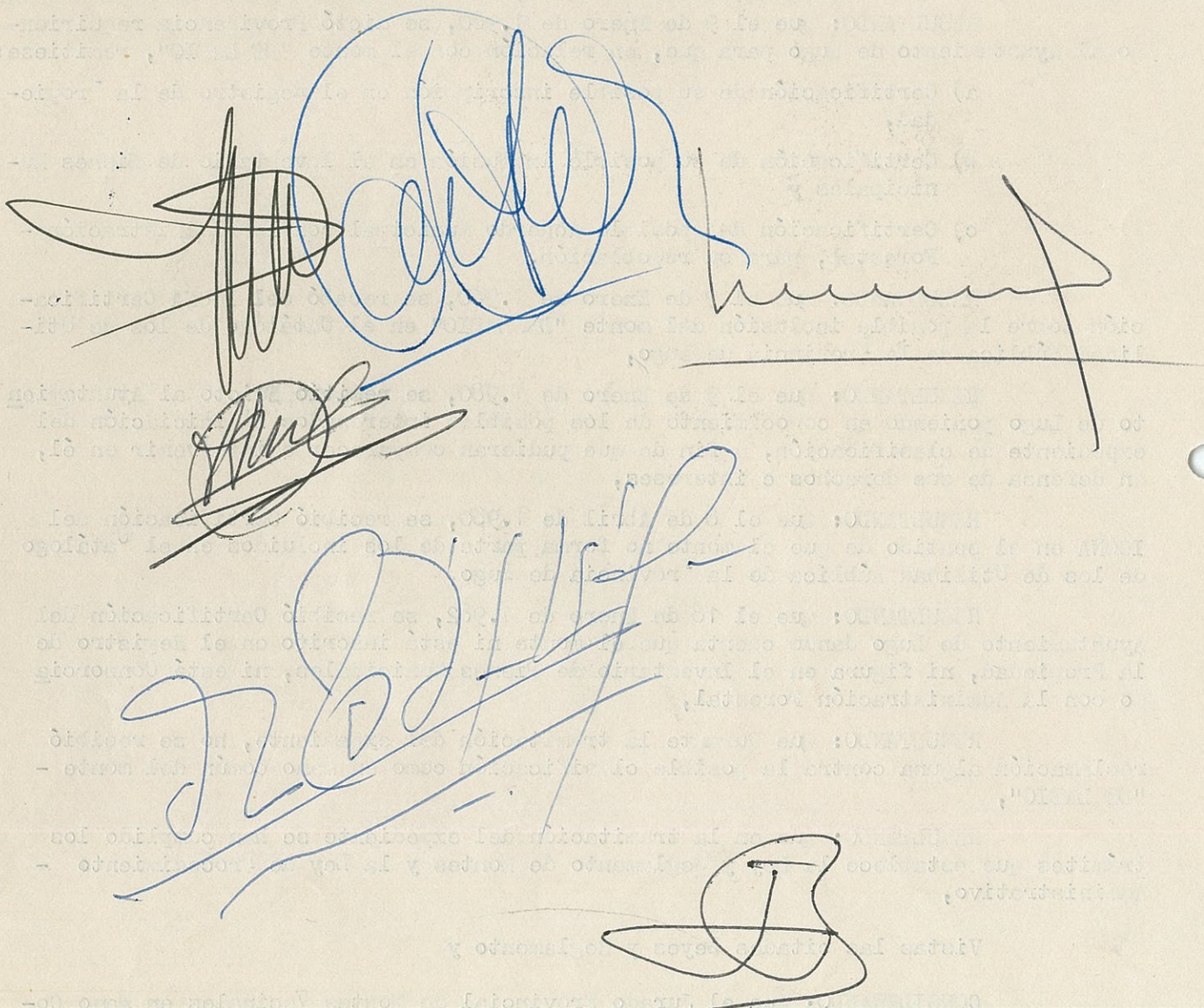

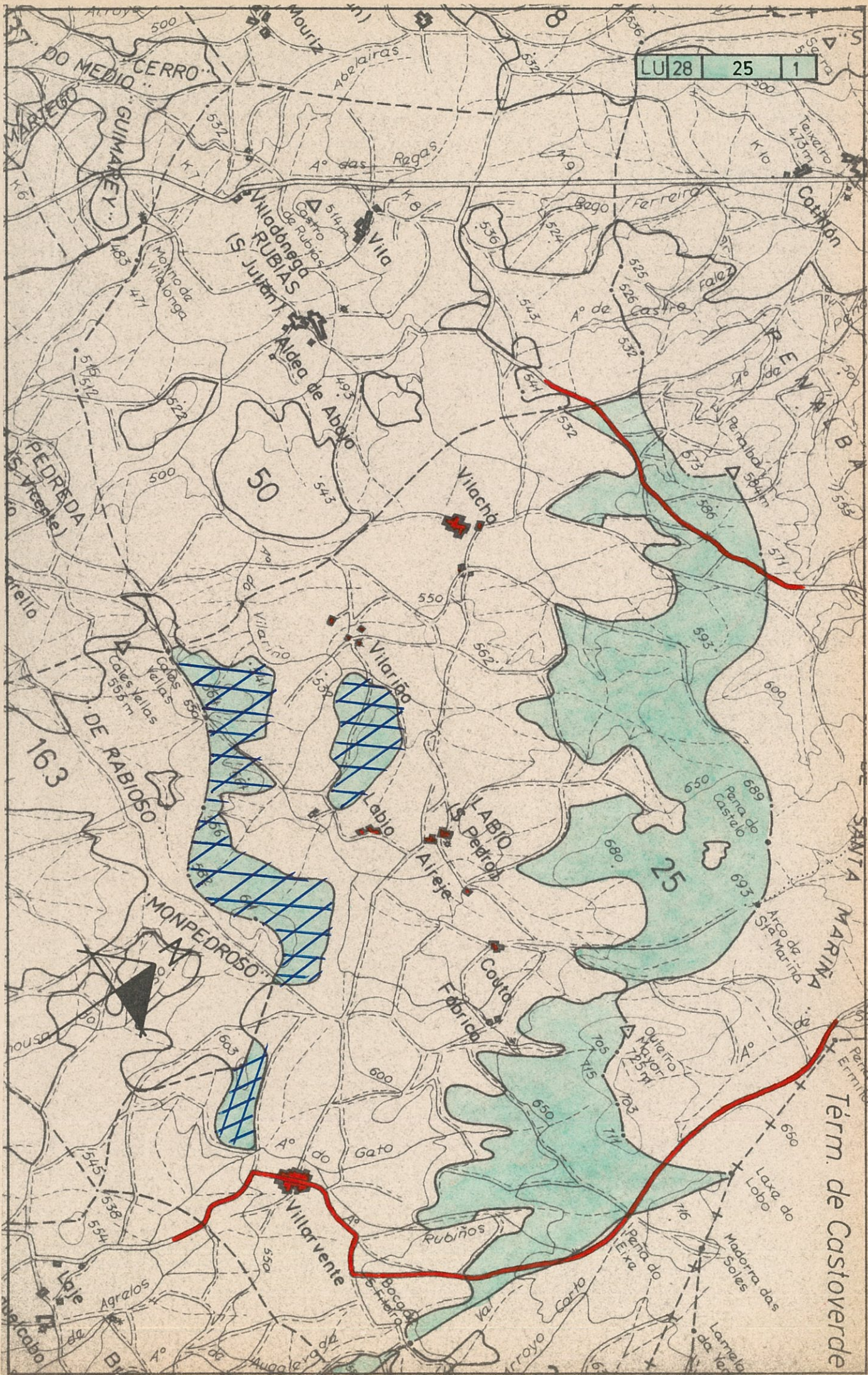

Tér. de Castoverde

Prov.*	Munic.*	Comunidad Prop.*	N.* monte
LU	28	25	1

CLAVE DEL MONTE

3.- ESTADO FISICO

Ref.* Indice

3.1 SITUACION. ALTITUD. ACCESOS.

Estos montes de la parroquia de LABIO están formados por dos grandes núcleos; uno al N. subiendo a la divisoria con la parroquia de Teixeira y llegando por el E. hasta el límite con montes de la parroquia de Gondar; y otros al S. subiendo hasta la divisoria con montes de Manzoy.

El terreno es bastante accidentado y con pendientes relativamente fuertes; las altitudes oscilan entre los 532 y 725 m.

Tienen acceso por caminos de servicio desde los pueblos enlazados por el E. con el camino vecinal a Villarvente, y por el O. con el camino vecinal a Meda (Santiago).

3.2 SUPERFICIE.

En conjunto, 416 Has., obtenidas mediante planimetrado sobre 1/25.000.

3.3 LINDEROS.

Los del término parroquial son:

- N.- Montes "Penalba" y "Arco de Santa Marifa" de la parroquia de Teixeira.
- E.- Términos y montes de la parroquia de Gondar.
- S.- Términos de la parroquia de Bascuas y términos y montes de Manzoy.
- O.- Términos y montes de la parroquia de Rubiás.

Prov.º	Munic.º	Comunidad Prop.º	N.º monte
LU	28	25	1

Ref. Índice

CLAVE DEL MONTE

3.4 DESCRIPCION DEL PERIMETRO.

Los únicos límites destacables en el perímetro de estos montes de la parroquia de LABIO son:

- Por el N. dividen con los de la parroquia de Teixeiro siguiendo de O. a E. la cumbre de la loma que divide aguas entre parroquias por Penalba, Pena do Castelo, Arco de Santa Mariña y Outeiro Mayor hasta Laxe de Lobo, ya en el límite con término municipal de Castroverde.
- Por el E. dividen con montes de la parroquia de Sendar desde Laxe de Lobo bajando hacia el S. según una loma por Pena do Eixe hasta boca de San Fitoño, de donde continúan a Outeiros.
- Por el S. divide con los montes de Manzozy siguiendo de E. a O. la cumbre de la loma que divide aguas entre parroquias, llegando a Calles Vellas.

3.5 OBSERVACION SOBRE LIMITE CON FINCAS PARTICULARES

El límite de estos montes de la parroquia de LABIO con fincas particulares no puede ser muy preciso si se tiene en cuenta que algunas de éstas ocupan antiguos terrenos del monte comunal; en consecuencia, se ha llegado con los límites de ésta hasta donde hay seguridad o duda razonable de que puede pertenecer al mismo.

En el caso de que estos montes fueran calificados como vecinales en mano común, tal vez resulte necesario un declinre parcial en tal colindancia con particulares, siguiendo los mismos criterios que en la calificación.



DON LUIS QUIROGA ARNAL, XEFE DO SERVIZO TÉCNICO-XURÍDICO DA DELEGACIÓN PROVINCIAL DA CONSELLERÍA DE MEDIO AMBIENTE, SECRETARIO DO XURADO PROVINCIAL DE MONTES VECIÑAIS EN MAN COMÚN DE LUGO,

CERTIFICA:

Que na sesión celebrada polo Xurado Provincial coa data do catro de xullo de dous mil dous, figura o acordo seguinte:

<< 4º.- Varios:

(...)

d) Monte: "DE LABIO" (expediente 44/80), pertencente ós veciños da parroquia de LABIO e "ARCO DE SANTA MARÍA e PENALBA" (expediente 46/80), pertencente ós veciños da parroquia de SANTA MARÍA DE TEIXEIRO, ubicados ámbolos dous no concello de LUGO, e clasificados como veciñais en man común pola resolución do Xurado Provincial coa data do doce de xullo de mil novecentos oitenta e dous. En relación con estes dous montes recibíuse escrito asinado por DON GONZALO PEREZ GARCÍA (presidente da comunidade do monte veciñal en man común "DE LABIO"), ó que xunta: copia da demanda, sobre acción de dominio, contra a comunidade da parroquia de SANTA MARÍA DE TEIXEIRO e copias de varias sentencias que modifican a delimitación das dúas comunidades. Solicitadas copias autenticadas ó Xulgado de 1ª Instancia nº 6 de Lugo, recibíronse no rexistro do edificio administrativo coa data do trinta e un de maio de dous mil dous, as sentencias firmes seguintes: a número 137, dictada polo Xulgado de 1ª Instancia nº 6 de LUGO coa data do oito de maio de dous mil, que no seu fallo desestima a demanda formulada pola comunidade do monte veciñal en man común de Labio, contra a comunidade do monte veciñal en man común de Teixeira; a número 21, dictada pola Sección Segunda da Audiencia Provincial de LUGO coa data do vintedous de xaneiro de dous mil un, que no seu fallo revoca a sentenza anterior e declara: << 1º Que el espacio de monte reseñado en el hecho quinto de la demanda pertenece en propiedad, en régimen de vecinal en mano común, a la comunidad de vecinos de la parroquia de San Pedro de Labio. 2º Que la delimitación entre los montes vecinales en mano común de las parroquias de Labio y Teixeira, viene determinado por las líneas que unen los puntos Penalba, Cruz de Petos, Pena do Castelo Vello y Pena da Hermida, pertenciendo a la parroquia de Labio el monte vecinal situado al sur de tal referida línea. >>; e a número 28, dictada pola Sala do Civil e Penal do Tribunal Superior de Xustiza de Galicia, coa data do dezaseis de novembro de dous mil un, que no seu fallo desestima o recurso de casación interposto contra a sentenza dictada pola Sección Segunda da Audiencia Provincial de Lugo. Examinada a devandita documentación, o Xurado, por unanimidade, ACORDA dar cumprimento ó establecido nas devanditas sentencias, trasladando o contido das mesmas ó Servicio de Montes e Industrias Forestais, para que proceda á efectua-las correccións oportunas no expediente correspondente. >>

(...)

E para que conste, para a súa remisión ó **SERVICIO DE MONTES e INDUSTRIAS FORESTAIS**, e sen prexuício da ulterior aprobación da **ACTA** da sesión á que se fai referencia, expido a presente co V. e Pr. do Sr. Delegado Provincial da Consellería de Medio Ambiente, Presidente do Xurado, en Lugo, a doce de setembro de dous mil dous.

... / ...



V. e Pr.

O DELEGADO PROVINCIAL-PRESIDENTE DO XURADO,



Asdo: Luis González Vázquez.

sentencia. Se les informa que el objeto de la visita es únicamente reconocer sobre el terreno los puntos a los que se refiere la sentencia, y que fue la vía civil la que sentenció que éstos eran los que servían para la delimitación de ambos montes, y que la vía administrativa no puede más que asumir lo que dictaron los tribunales.

3. CONCLUSIONES.

Se incluye un Plano que representa sobre el terreno los puntos a los que se refiere la sentencia.

A la vista de los hechos y de los documentos consultados, los montes quedarían con las siguientes características:

Nombre: "ARCO DE SANTA MARIÑA E PENALBA".

Límites: No varían los incluidos en la carpeta ficha.

Superficie: **702'6 ha.**

Nombre: "DE LABIO".

Límites: No varían los incluidos en la carpeta ficha.

Superficie: **448'6 ha.**

En Lugo, diciembre de 2002
El Jefe de Área Técnica.



Fdo.: R. Ignacio Sánchez Álvarez.

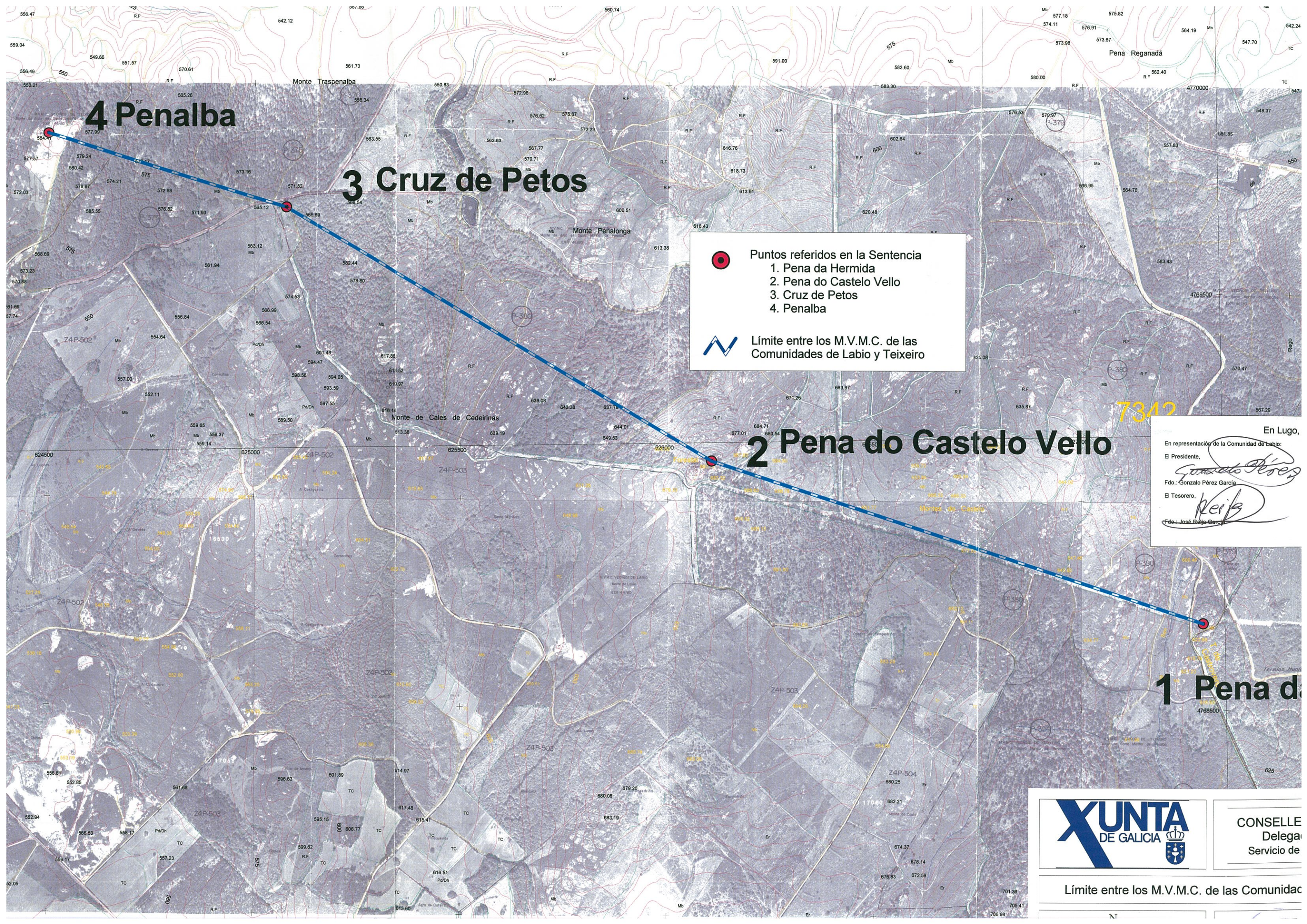

4 Penalba

3 Cruz de Petos

2 Pena do Castelo Vello

1 Pena da Hermida

 Puntos referidos en la Sentencia

1. Pena da Hermida
2. Pena do Castelo Vello
3. Cruz de Petos
4. Penalba

 Límite entre los M.V.M.C. de las Comunidades de Labio y Teixeira

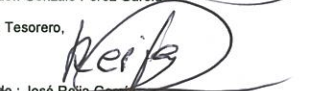
En Lugo,
 En representación de la Comunidad de Labio:
 El Presidente,

 Fdo.: Gonzalo Pérez García
 El Tesorero,

 Fdo.: José Rivas García



CONSELLE
 Delega
 Servicio de

Límite entre los M.V.M.C. de las Comunidades de Labio y Teixeira



Juan Carlos López Seijas, secretario en funcións do Xurado Provincial de Montes Veciñais en Man Común de Lugo,

CERTIFICO:

Que na sesión celebrada polo xurado provincial o día **14 de xuño de 2018**, figura o seguinte acordo:

Monte DE LABIO (expediente 44/80), pertencente aos veciños da parroquia de LABIO, do termo municipal de LUGO, e clasificado como veciñal en man común por resolución do Xurado Provincial con data 12 de xullo de 1982. Con data 28 de marzo de 2017, recíbese copia autenticada de sentenza firme ditada polo Xulgado de 1ª Instancia nº 1 de Lugo, con data 22 de decembro de 2016, recaída no procedemento ordinario 363/2016, na que, estimando a demanda presentada declárase: << (...) que la finca descrita en el hecho primero de la demanda, o parcela 159 del polígono 504 del municipio de Lugo según el Catastro, pertenece en plena propiedad a la demandante doña María Adelina Rubinos Paredes y a la sociedad de gananciales que conforma con don José Reija Besteiro (...) que la comunidad titular del monte vecinal en mano común de los vecinos de Labio viene obligada a comunicar al Jurado provincial (...) que en cuanto afecta a la finca referida en el pronunciamiento anterior existe error en el croquis o plano que figura en el expediente 44/1980 (...) y que por tanto cumple corregir tal error a fin de que la integridad de tal finca resulte excluída de cuanto en el referido croquis aparece pintado como perímetro del monte (...) >>. Dado traslado da documentación ao Servizo de Montes, con data 7 de marzo de 2018 emítase informe (nº. 27/17), especificando as modificacións resultantes, quedando o monte DE LABIO cunha superficie de 442,70 hectáreas. Xúntase esbozo da situación actual do monte veciñal afectado. Examinada a devandita sentenza, o Xurado, por unanimidade, ACORDA dar cumprimento ao establecido nela, procedendo ás correccións oportunas, coa incorporación do esbozo referido ao expediente de clasificación.

Para que conste, expido este certificado co visto e prace da xefa territorial da Consellería do Medio Rural, presidenta do xurado.



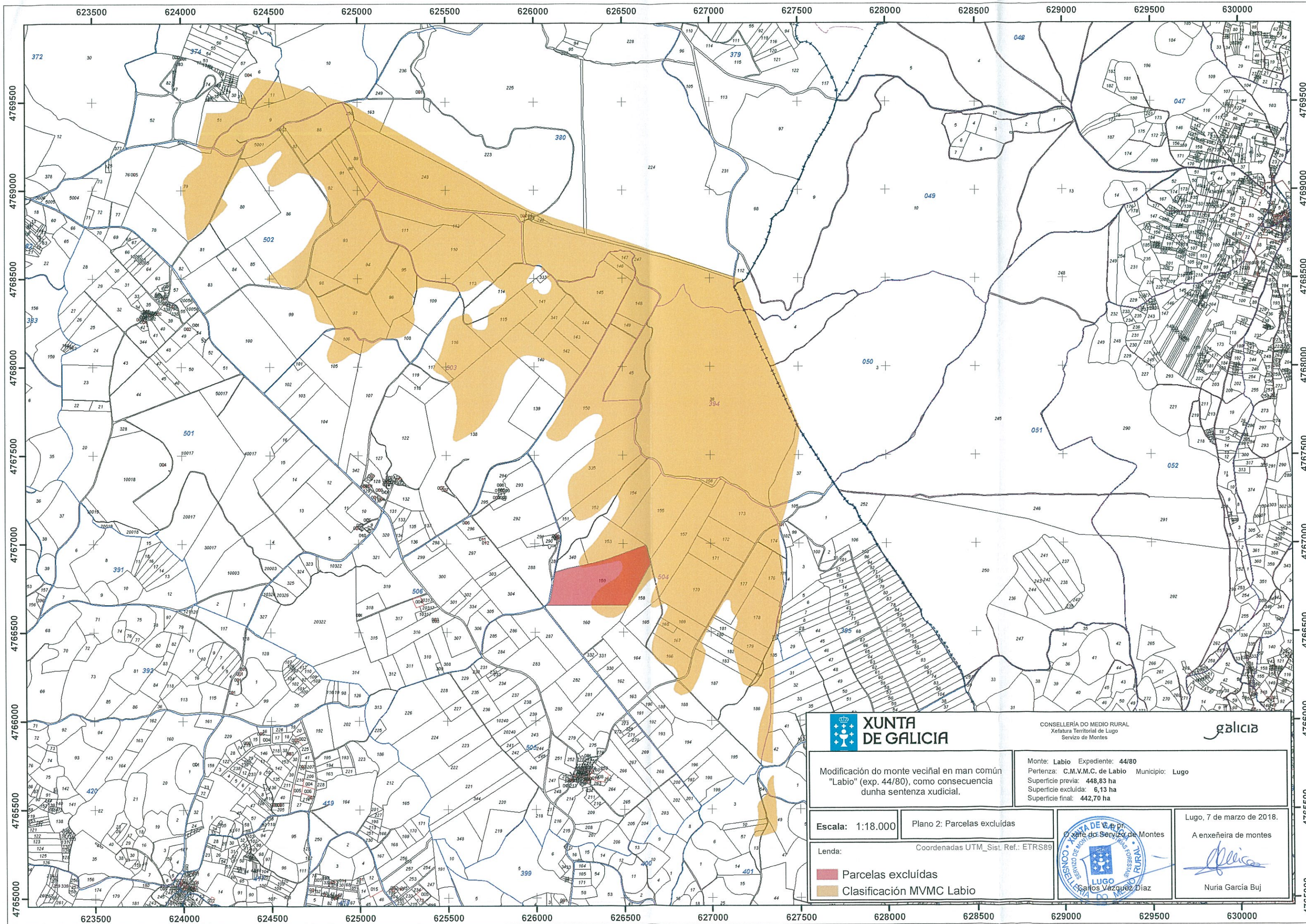

CONSELLERÍA DO MEDIO RURAL
Xefatura Territorial de Lugo
Servizo de Montes



Modificación do monte veciñal en man común "Labio" (exp. 44/80), como consecuencia dunha sentenza xudicial.

Monte: Labio Expediente: 44/80
Pertenza: C.M.V.M.C. de Labio Municipio: Lugo
Superficie previa: 448,83 ha
Superficie excluída: 6,13 ha
Superficie final: 442,70 ha

Escala: 1:18.000

Plano 2: Parcelas excluídas

Lenda:

Coordenadas UTM_Sist. Ref.: ETRS89

- Parcelas excluídas
- Clasificación MVMC Labio



Lugo, 7 de marzo de 2018.
A enxeñeira de montes
Nuria García Buj
Nuria García Buj



Lucía Belver Quiroga, secretaria do Xurado Provincial de Montes Veciñais en Man Común de Lugo,

CERTIFICO:

Que na sesión celebrada polo xurado provincial o día **27 de marzo de 2019**, figura o seguinte acordo:

Monte DE LABIO (expediente 44/80), pertencente aos veciños da parroquia de LABIO, do concello de LUGO. Como consecuencia da entrada en vigor da Lei 7/2012 de montes de Galicia, e coa finalidade de levar a cabo o establecido na Disposición transitoria décimo terceira, con respecto á revisión de esbozos de montes veciñais en man común, o Xurado, na reunión celebrada o 17 de setembro de 2012, acordou solicitar do Servizo de Montes a realización de propostas de revisión e elaboración de cartografías actualizadas dos montes veciñais da provincia susceptibles de tal adecuación. O 21 de febreiro de 2018, tivo entrada escrito presentado por Rosalía García Gesto López, no que solicita que se proceda á revisión do esbozo conforme á documentación que achega. O 20 de febreiro de 2019, o Servizo de Montes, elabora unha proposta de novo esbozo (núm. 73/18) para o monte DE LABIO, nos termos que no dito informe se describen, quedando cunha superficie de 428 hectáreas, de conformidade coa nova cartografía. Examinada a devandita proposta, o Xurado, por unanimidade, ACORDA aceptala e proceder á oportuna incorporación do esbozo ao expediente, e constancia a nivel do Rexistro de Montes Veciñais en Man Común, de conformidade co dito.

Para que conste, expido este certificado co visto e praxe da xefa territorial da Consellería do Medio Rural, presidenta do xurado.



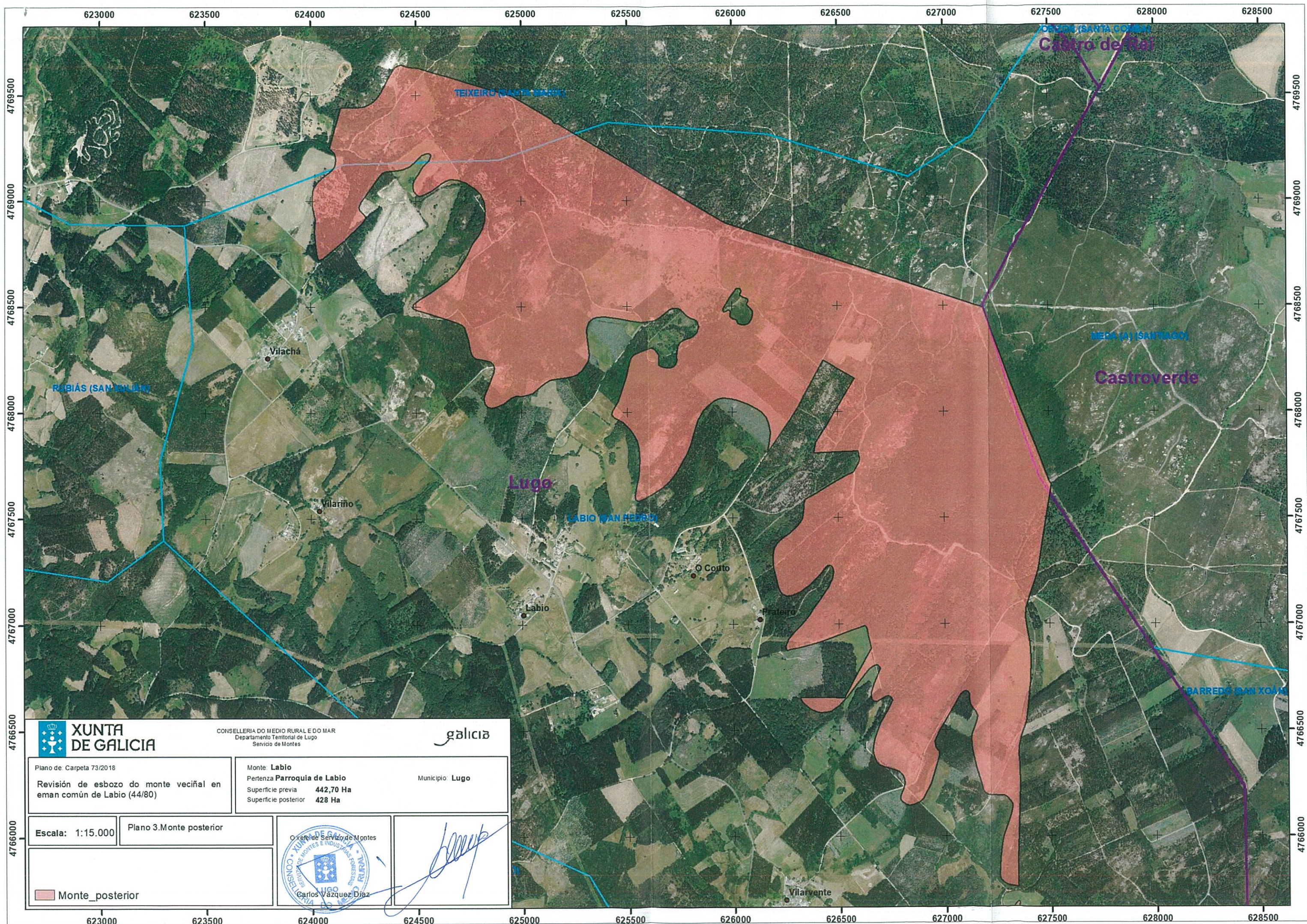

XUNTA DE GALICIA

CONSELLERÍA DO MEDIO RURAL E DO MAR
Departamento Territorial de Lugo
Servizo de Montes

galicia

Plano de Carpeta 73/2018

Revisión de esbozo do monte veciñal en eman común de Labio (44/80)

Monte **Labio**

Pertenza **Parroquia de Labio**

Municipio: **Lugo**

Superficie previa **442,70 Ha**
Superficie posterior **428 Ha**

Escala: 1:15.000

Plano 3.Monte posterior



Carlos Vázquez Díaz

[Handwritten signature]

Monte_posterior



Lucía Belver Quiroga, secretaria do Xurado Provincial de Montes Veciñais en Man Común de Lugo,

CERTIFICO:

Que na sesión celebrada polo xurado provincial o día **10 de xuño de 2020**, figura o seguinte acordo:

Monte DE LABIO (expediente 44/80), pertencente aos veciños da parroquia de LABIO, no termo municipal de LUGO.

O 19.08.1967 aprobouse por Decreto o expediente de inicio da concentración parcelaria de San Pedro de Labio.

O 23.10.1991 adquiriron firmeza as bases definitivas da concentración e o 24.11.1995 acordouse a entrega dos títulos dos predios concentrados.

Con esta situación, parte do esbozo do expediente de clasificación do monte veciñal de Labio foi afectado pola proposta de concentración sendo estes terreos adxudicados a propietarios particulares tras a reorganización da propiedade.

Como consecuencia da entrada en vigor da Lei 7/2012 de montes de Galicia, e coa finalidade de levar a cabo o establecido na Disposición transitoria décimo terceira, con respecto á revisión de esbozos de montes veciñais en man común, o Xurado, na reunión celebrada o 17 de setembro de 2012, acordou solicitar do Servizo de Montes a realización de propostas de revisión e elaboración de cartografías actualizadas dos montes veciñais da provincia susceptibles de tal adecuación.

O 18.03.2020 o Servizo de Montes, elabora unha proposta de novo esbozo para o monte DE LABIO, nos termos que no dito informe se describen, quedando cunha superficie de 158 hectáreas, de conformidade coa nova cartografía.

Examinada a devandita proposta, o Xurado, por unanimidade, acorda aceptala e proceder á oportuna incorporación do esbozo ao expediente e constancia a nivel do Rexistro de Montes Veciñais en Man Común, de conformidade co dito.

Para que conste, expido este certificado co visto e praxe da xefa territorial da Consellería do Medio Rural, presidenta do xurado.



622500 623000 623500 624000 624500 625000 625500 626000 626500 627000 627500 628000 628500

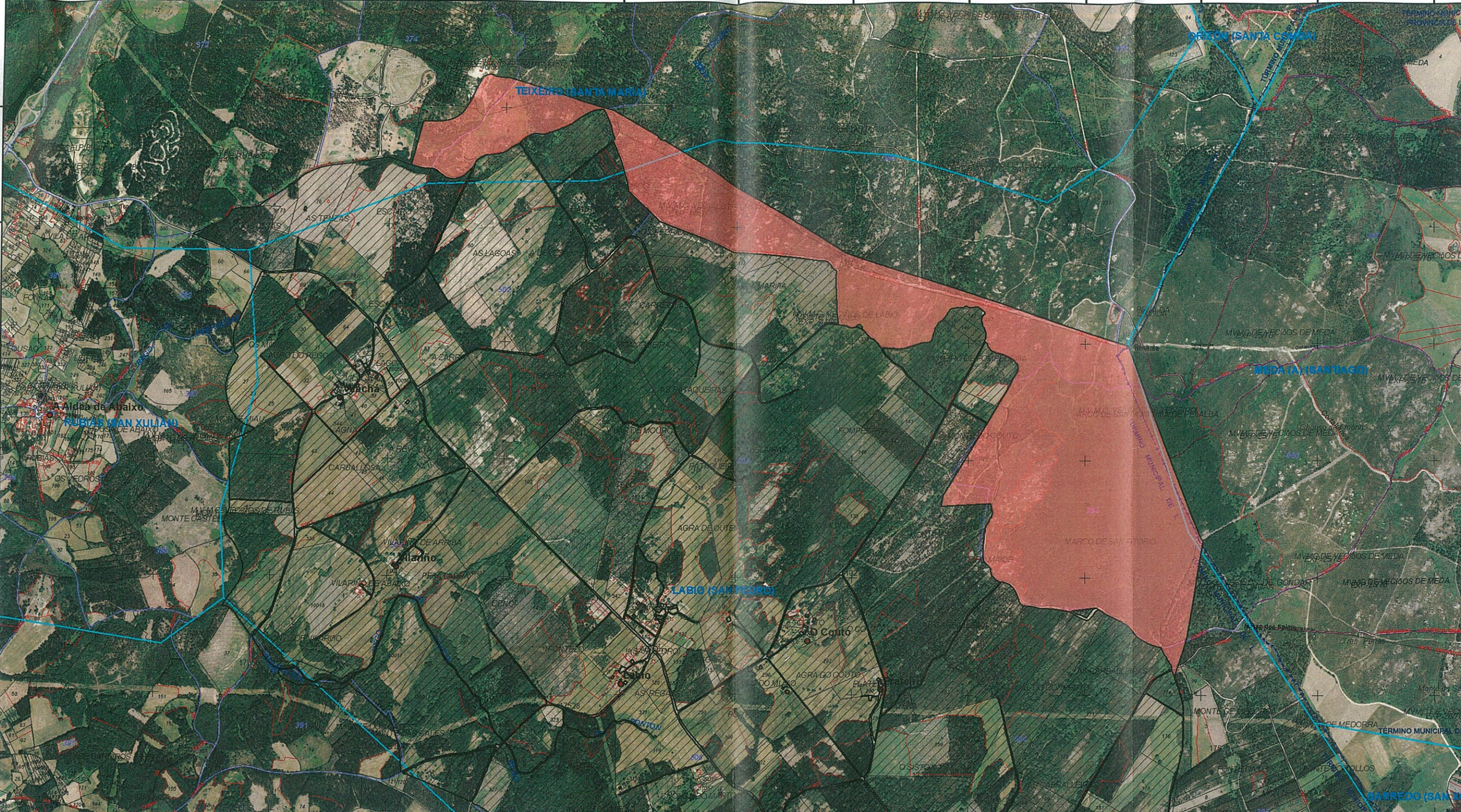

 **XUNTA DE GALICIA**

CONSELLERÍA DO MEDIO RURAL E DO MAR
Departamento Territorial de Lugo
Servicio de Montes

 galicia

Plano de: Carpeta 44/80_Rev_2020
Revisión de esbozo do monte veciñal en eman común de Labio (44/80)

Monte: **Labio**
Pertenza **Parroquia de Labio** Municipio: **Lugo**
Superficie previa **428 Ha**
Superficie posterior **158 Ha**

Escala: **1:16.000**

Plano 3.Monte revisado

Coordenadas UTM_Sist. Ref.: ETRS89
O xefe de Servizo de Montes

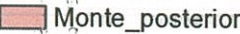
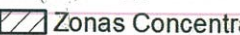
 Monte_posterior
 Zonas Concentradas

Miguel Ángel Cela González

622500 623000 623500 624000 624500 625000 625500 626000 626500 627000 627500 628000 628500

4769500
4769000
4785000
4780000
4767500
4767000
4766500
4766000

4769500
4769000
4768500
4768000
4767500
4767000
4766500
4766000



Lucía Belver Quiroga, secretaria do Xurado Provincial de Montes Veciñais en Man Común de Lugo,

CERTIFICO:

Que na sesión celebrada polo xurado provincial o día **27 de xullo de 2020**, figura o seguinte acordo:

Monte DE LABIO (expediente 44/80), pertencente aos veciños da parroquia de LABIO no termo municipal de LUGO. O 11.02.2019, recíbese copia autenticada de sentenza firme ditada polo Xulgado de 1ª Instancia nº 4 de Lugo, o 01.12.2018, no procedemento ordinario 611/18, na que, estimando a demanda presentada, se declara que os predios denominados “Carriciños” e correspondente co polígono 502 da parcela 92 do catastro é propiedade de Ángeles Monserrat Rodríguez González e os predios denominados “Riazoi” e “Carriciños” correspondentes coas parcelas 79 e 91 do polígono 502 de catastro, pertencen por partes iguais a Beatriz Sanfiz Pardo e a súa irmá Vanessa Sanfiz Pardo. C

Na reunión deste Xurado do 10.06.2020 acordouse aprobar a revisión de esbozo proposta polo Servizo de Montes, para o monte DE LABIO, nos termos que no dito informe se describen, que quedou cunha superficie de 158 hectáreas, de conformidade coa nova cartografía.

Dado traslado de devandita sentenza o Servizo de Montes, emite informe (núm. 2019_8) no que se conclúe que a proposta de revisión de esbozo aprobada polo xurado na sesión de 10.06.2020, coincide coa solicitude de exclusión pola sentenza referida e unha vez que xa se excluiron do monte as superficies obxecto de concentración parcelaria, incluídas as fincas que recolle a devandita sentenza, non é precisa a modificación da cartografía e o monte queda coa mesma referencia gráfica resultante da aprobación por parte do xurado o 10.06.2020.

Examinada a devandita sentenza, o Xurado, por unanimidade, acorda dar cumprimento ao establecido nela.

Para que conste, expido este certificado co visto e praxe da xefa territorial da Consellería do Medio Rural, presidenta do xurado.



Lucía Belver Quiroga, secretaria do Xurado Provincial de Montes Veciñais en Man Común de Lugo,

CERTIFICO:

Que na sesión celebrada polo xurado provincial o día **4.6.2024**, figura o seguinte acordo:

MVMC **Gondar** (exp. 18/83), pertencente aos veciños da parroquia de Gondar; e MVMC **Labio** (exp. 44/80), pertencente aos veciños da parroquia de Labio. Ambos no concello de **Lugo**.

O 14.5.2024 tivo entrada unha solicitude relativa ao acordo de deslindamento levado a cabo por avinza entre as anteditas comunidades, en canto á liña divisoria que separa os seus montes veciñais. Aportan acta de deslindamento, planos topográficos, acta de conciliación e certificacións de aprobación por parte das comunidades implicadas.

O 21.5.2024, o Servizo de Montes emite un informe (nº **2024_26**) no que se recollen as modificacións que se producen como consecuencia do deslindamento acordado e se especifican as seguintes superficies resultantes:

- MVMC **Gondar**: 12,35 hectáreas.
- MVMC **Labio**: 153,75 hectáreas

Examinada a documentación presentada, o xurado, por unanimidade, ACORDA aprobar o deslindamento practicado e proceder ás oportunas modificacións nos respectivos expedientes.

Para que conste, expido este certificado co visto e praxe da presidenta do xurado.

Lugo, data da sinatura electrónica

A secretaria do xurado
Lucía Belver Quiroga

Visto e praxe
A presidenta do xurado
M^a Olga Iglesias Fontal



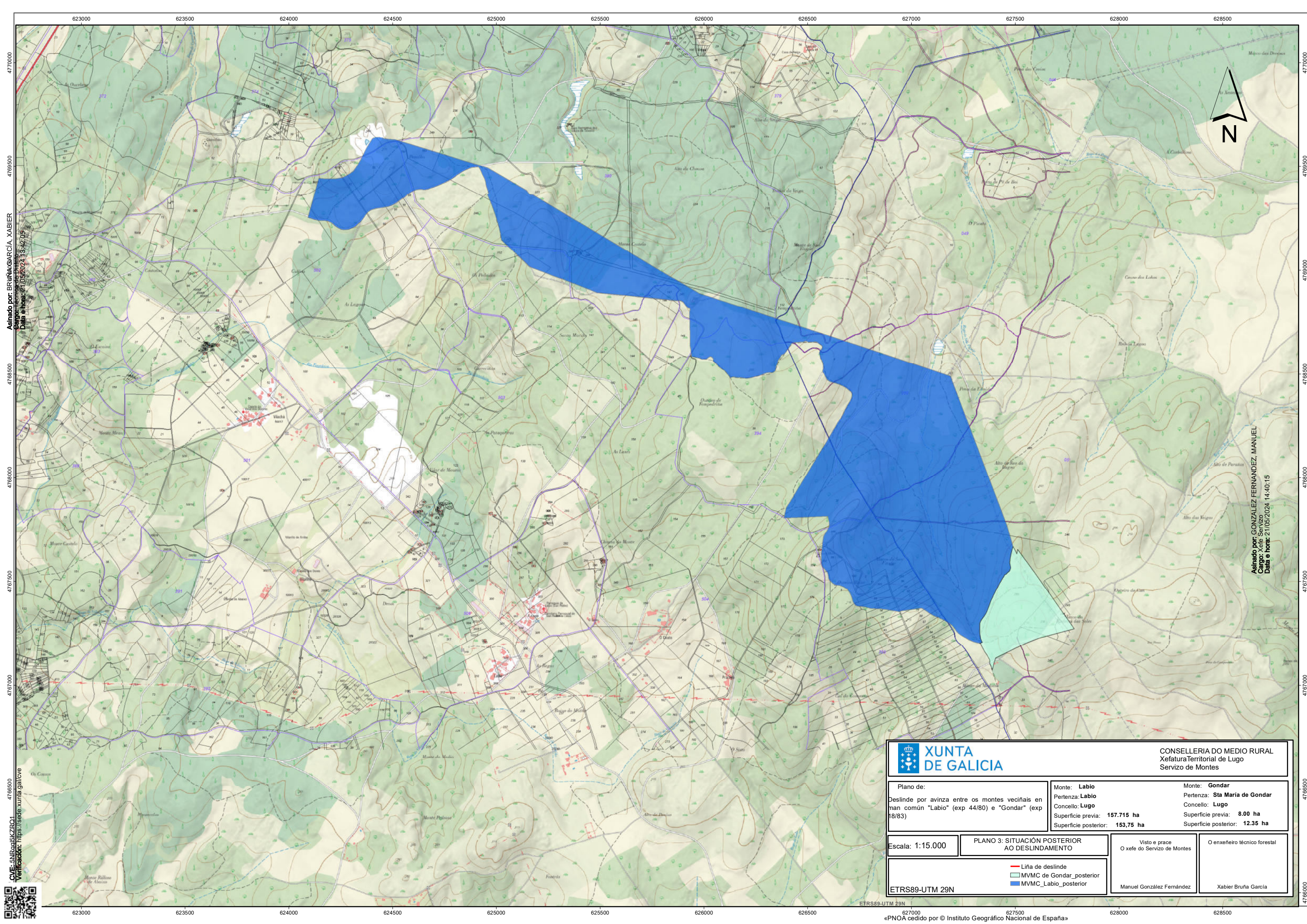

Asinado por: BRUÑA GARCÍA, XABIER
 Cargo: Xefe Servizo
 Data e hora: 21/05/2024 13:42:05
 Verificación: <https://sede.xunta.gal/ve>
 CVE: 5NBRq6KZBQ1

Asinado por: GONZÁLEZ FERNÁNDEZ, MANUEL
 Cargo: Xefe Servizo
 Data e hora: 21/05/2024 14:40:15



CONSELLERÍA DO MEDIO RURAL
 Xefatura Territorial de Lugo
 Servizo de Montes

Plano de: Deslinde por avinza entre os montes veciñais en man común "Labio" (exp 44/80) e "Gondar" (exp 18/83)	Monte: Labio Pertenza: Labio Concello: Lugo Superficie previa: 157,715 ha Superficie posterior: 153,75 ha	Monte: Gondar Pertenza: Sta Maria de Gondar Concello: Lugo Superficie previa: 8,00 ha Superficie posterior: 12,35 ha
---	--	---

Escala: 1:15.000	PLANO 3: SITUACIÓN POSTERIOR AO DESLINDAMENTO Visto e prace O xefe do Servizo de Montes	O enxeñeiro técnico forestal
------------------	--	------------------------------

ETRS89-UTM 29N — Liña de deslinde — MVMC de Gondar_posterior — MVMC_Labio_posterior	Manuel González Fernández Xabier Bruña García
--	--