

47/80

41

ID: 640

PROVINCIA: LUGO	MUNICIPIO: LUGO
------------------------	------------------------

N: 50.000 }⁷²
 N: Route: 15

CARPETA-FICHA DEL MONTE:

" PENA DO LOBO, CARPACEIRA,
 MALLADOIRA y PENAS. "

COMUNIDAD PROPIETARIA

V^s:

TORIBLE (P^a)

CLAVE DEL MONTE

PROVINCIA	MUNICIPIO	COMUNIDAD PROPIETARIA	MONTE
LU	28	57.	1

SUPERFICIE

HECTAREAS
233

47/80
F.

JEFATURA PROVINCIAL
DE
MONTES VECINALES EN MANO COMUN
LUGO

En la ciudad de Lugo, a doce de Julio de mil novecientos ochenta y dos, reunido el Jurado Provincial de Montes Vecinales en Mano Común, en la Sala de Juntas del Gobierno Civil, acordó clasificar como tal el denominado "PENA DO LOBO, CARPACEIRA, MALLADOIRA Y PENAS", a tenor de la siguiente Resolución:

"Visto en el día de la fecha el expediente para la posible clasificación como en mano común del monte "PENA DO LOBO, CARPACEIRA, MALLADOIRA Y PENAS", (expediente 47/80) ubicado en el término municipal de Lugo y promovido por la Administración Forestal y

RESULTANDO: Que el 17 de Diciembre de 1.979, el Jurado Provincial de Montes Vecinales en Mano Común acordó la iniciación y tramitación del expediente para la posible clasificación como tal del monte "PENA DO LOBO, CARPACEIRA, MALLADOIRA Y PENAS", designando como Vocal Instructor a D. DASIO CARBALLEIRA TELLA,

RESULTANDO: Que el 9 de Enero de 1.980, se dictó Providencia requiriendo al Ayuntamiento de Lugo para que, en relación con el monte "PENA DO LOBO, CARPACEIRA, MALLADOIRA Y PENAS", remitiese:

- a) Certificación de su posible inscripción en el Registro de la Propiedad,
- b) Certificación de su posible inclusión en el Inventario de Bienes Municipales y
- c) Certificación del posible acuerdo con la Administración Forestal, para su repoblación,

RESULTANDO: Que el 9 de Enero de 1.980, se recabó del ICONA Certificación sobre la posible inclusión del monte "PENA DO LOBO, CARPACEIRA, MALLADOIRA Y PENAS" en el Catálogo de los de Utilidad Pública de la Provincia de Lugo,

RESULTANDO: Que el 9 de Enero de 1.980, se remitió Edicto al Ayuntamiento de Lugo, poniendo en conocimiento de los posibles interesados la iniciación del expediente de clasificación, a fin de que pudieran comparecer e intervenir en él, en defensa de sus derechos e intereses,

RESULTANDO: Que el 8 de Abril de 1.980, se recibió Certificación del ICONA en el sentido de que el monte no figura incluido en el Catálogo de los de Utilidad Pública de la Provincia de Lugo,

RESULTANDO: Que el 18 de Enero de 1.982, se recibió Certificación del Ayuntamiento de Lugo relativa al monte "PENA DO LOBO" de 46 Há., que aparece en el Inventario de Bienes Municipales, que no está inscrito en el Registro de la Propiedad y que fué consorciado, para su repoblación forestal, el 12 de Junio de 1.954,

RESULTANDO: Que durante la tramitación del expediente, no se recibió reclamación alguna contra la posible clasificación como en mano común del monte "PENA DO LOBO, CARPACEIRA, MALLADOIRA Y PENAS",

RESULTANDO: Que en la tramitación del expediente, se han cumplido los trámites que establecen la Ley y Reglamento de Montes y la Ley de Procedimiento Administrativo,

Vistas las citadas Leyes y Reglamento y

CONSIDERANDO: Que el Jurado Provincial de Montes Vecinales en Mano Común, tiene competencia y jurisdicción para conocer el expediente promovido por la Administración Forestal, con capacidad y legitimación para ello,

CONSIDERANDO: Que de la Propuesta del Vocal Instructor se desprende que el monte "PENA DO LOBO, CARPACEIRA, MALLADOIRA Y PENAS", viene siendo aprovechado de forma mancomunada e indivisa por los vecinos de la parroquia de Torible, por su condición de tales, sin asignación de cuotas,

este Jurado Provincial, a la vista de lo que antecede, acuerda:

1º.- CLASIFICAR como en mano común el monte de las siguientes características:

Nombre: "PENA DO LOBO, CARPACEIRA, MALLADOIRA Y PENAS".

Superficie: 233 Hás.

Pertenencia: Vecinos de la Parroquia de Torible.

Término municipal: Lugo.

2º.- Que se remita Certificación de esta Resolución firme al Sr. Registrador de la Propiedad, para la inscripción del monte a nombre de la Comunidad titular del mismo, a tenor de lo dispuesto en el artículo 30.a del Reglamento de Montes Vecinales en Mano Común",

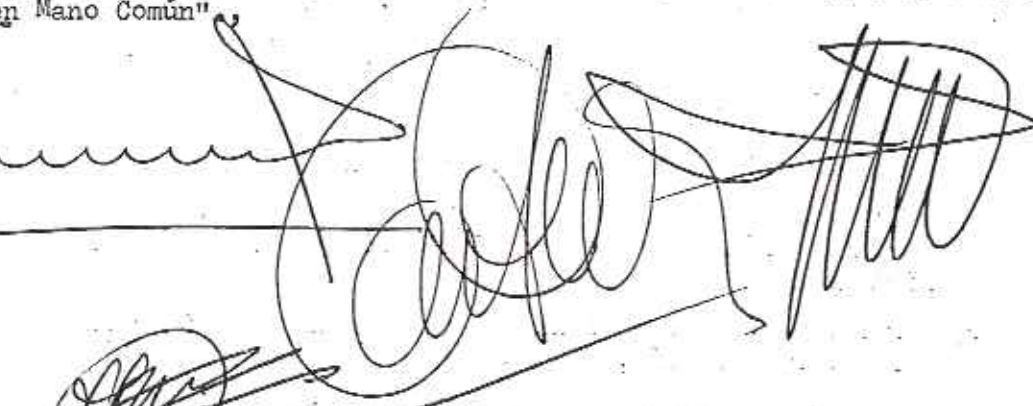
A large, stylized handwritten signature in black ink, possibly reading 'C. López', is written over a horizontal line. To the right of the signature is a circular stamp with vertical lines, which is partially obscured by the signature's loops.A second large, stylized handwritten signature in black ink, possibly reading 'J. Rodríguez', is written below the first signature. To the right of this signature is another circular stamp, similar to the one above, also partially obscured by the signature's loops.

CLAVE DEL MONTE

Prov.*	Munic.*	Consejal Prop.*	N.º monte
LU	28	57	1

* 3.- ESTADO FISICO

Ref. Índice

3.1 SITUACION. ALTITUD. ACCESOS.

Estos montes de la parroquia de TORIBLE están formados por varias parcelas, separadas entre sí por las fincas particulares del centro de la parroquia. Las principales son:

- "PENA DOS LOS OS y CARRACEIRA" que ocupa la zona S. y O. del término parroquial; y
- "MALLADOIRA y PENAS" en el NE del término parroquial como continuidad de los montes de la parroquia de Alta y macizo de "Pena do Rey".

El terreno, aunque accidentado, es de pendientes relativamente suaves, con altitudes comprendidas entre los 500 y 650 m.

3.2 SUPERFICIE.

En conjunto, 233 Has., obtenidas mediante planimetrado sobre 1/25.000.

3.3 LINDEROS.

Los del conjunto del término parroquial son:

- O. y N.- Término municipal de Friol.
- E.- Término y montes de la parroquia de Alta.
- S.- Montes de la parroquia de Vilachá de Mera.

3.4 DESCRIPCION DEL PERIMETRO.

El perímetro de todo el término parroquial de TORIBLE, comprendiendo todos los montes, las fin

Prov.	Monte	Localidad Prop.	N.º monte
LU	28	57	1

Región

CLAVE DEL MONTE

3.4

dos particulares y los mismos pueblos, puede describirse empezando por el extremo NO. en Pena do Couto, en el límite con término municipal de FRIOL.

Por el N. divide con término municipal de FRIOL siguiendo la mojonera hacia el E. desde Pena do Couto, por Pena Bidueiro hasta Pena da Grela.

Por el E. divide con términos y montes de la parroquia de Vila desde Pena da Grela siguiendo hacia el S. por Pena da Lebre y subiendo por una loma que divide aguas hasta Curiscada.

Por el S. divide con montes de la parroquia de Vilachá de Hera desde Curiscada subiendo hacia el O. por la cumbre de la loma que divide aguas por Pena dos Lobos hasta Pena das Bestas.

Por el O. divide con término municipal de Friol desde Pena das Bestas bujando por la mojonera hacia el N. por Pena do Abbedo, y Pena do Casavellas de Abbedo hasta Pena do Couto.

3.5

OBSERVACION SOBRE LIMITE CON FINCAS PARTICULARES

El límite de estos montes de la parroquia de TORILLÉ con fincas particulares no puede ser muy preciso si se tiene en cuenta que algunas de éstas ocupan antiguos terrenos del monte comunal; en consecuencia, se ha llegado con los límites del monte hasta donde hay seguridad o duda razonable de que puedan pertenecer al mismo.

En el caso de que estos montes sean declarados vecinales en mano común, tal vez fuera necesario un deslinde parcial en tal colindancia con particulares, siguiendo los mismos criterios que en la calificación.



DONA LUCÍA BELVER QUIROGA, SECRETARIA DO XURADO PROVINCIAL DE MONTES VECIÑAIS EN MAN COMÚN,

CERTIFICA:

Que na sesión celebrada polo Xurado Provincial coa data do dezasete de decembro de dous mil nove, figura o acordo seguinte:

<< 4. Varios:

- b) Monte **PENA DO LOBO, CARPACEIRA, MALLADOIRO e PENAS** (expediente 47/80), pertencente aos veciños da parroquia de **TORIBLE**, no termo municipal de **LUGO**, e clasificado como veciñal en man común por resolución do Xurado Provincial con data 12 de xullo de 1982, e Monte **PEDROSO, PENA DOS LOBOS, CURISCADA e COSTA** (expediente 140/80), pertencente aos veciños da parroquia de **VILACHÁ DE MERA**, no termo municipal de **LUGO**, e clasificado como veciñal en man común por resolución do Xurado Provincial con data 16 de novembro de 1981. Con data 11 de setembro de 2009 ten entrada copia autenticada de sentenza firme ditada polo Xulgado de 1ª Instancia nº 2 de Lugo, con data 10 de febreiro de 2003, recaída no Xuízo de Menor Cuantía 347/2000, na que, estimando a demanda interposta, declárase: << (...) que a liña que separa os montes vecinais en man común de las parroquias de Santa María de Torible y de San Xulián de Vilachá de Mera, es el límite parroquial delimitado por los puntos Pena das Bestas, Couso de Facoí, Pico Salto o Alto Subiteira y Fuente Cortiza, en el paraje de Curiscada, en los términos recogidos en la presente resolución. (...) >>. Dado traslado da documentación ao Servizo de Montes, con data 13 de outubro de 2009, recíbese nota interior, na que se especifica que, como consecuencia da devandita sentenza, a superficie afectada é de 23 hectáreas, 68 áreas e 76 centiáreas, e xuntando plano de situación da liña divisoria con respecto aos montes veciñais. Examinada a devandita sentenza e informe, o Xurado, por unanimidade, **ACORDA**, dar cumprimento ao establecido na mesma, procedendo ás correccións oportunas, coa incorporación do plano referido ao expediente de clasificación.

(...) >>

E para que conste, para a súa remisión a **parte interesada**, e sen prexuízo da ulterior aprobación da **ACTA** da sesión á que se fai referencia, expido a presente co V. e Pr. do Sr. Xefe Territorial da Consellería do Medio Rural, Presidente do Xurado, en Lugo, a sete de xaneiro de dous mil dez.

Vº e Pr.
**O XEFE TERRITORIAL
PRESIDENTE DO XURADO,**

Ramón Carballo Páez.



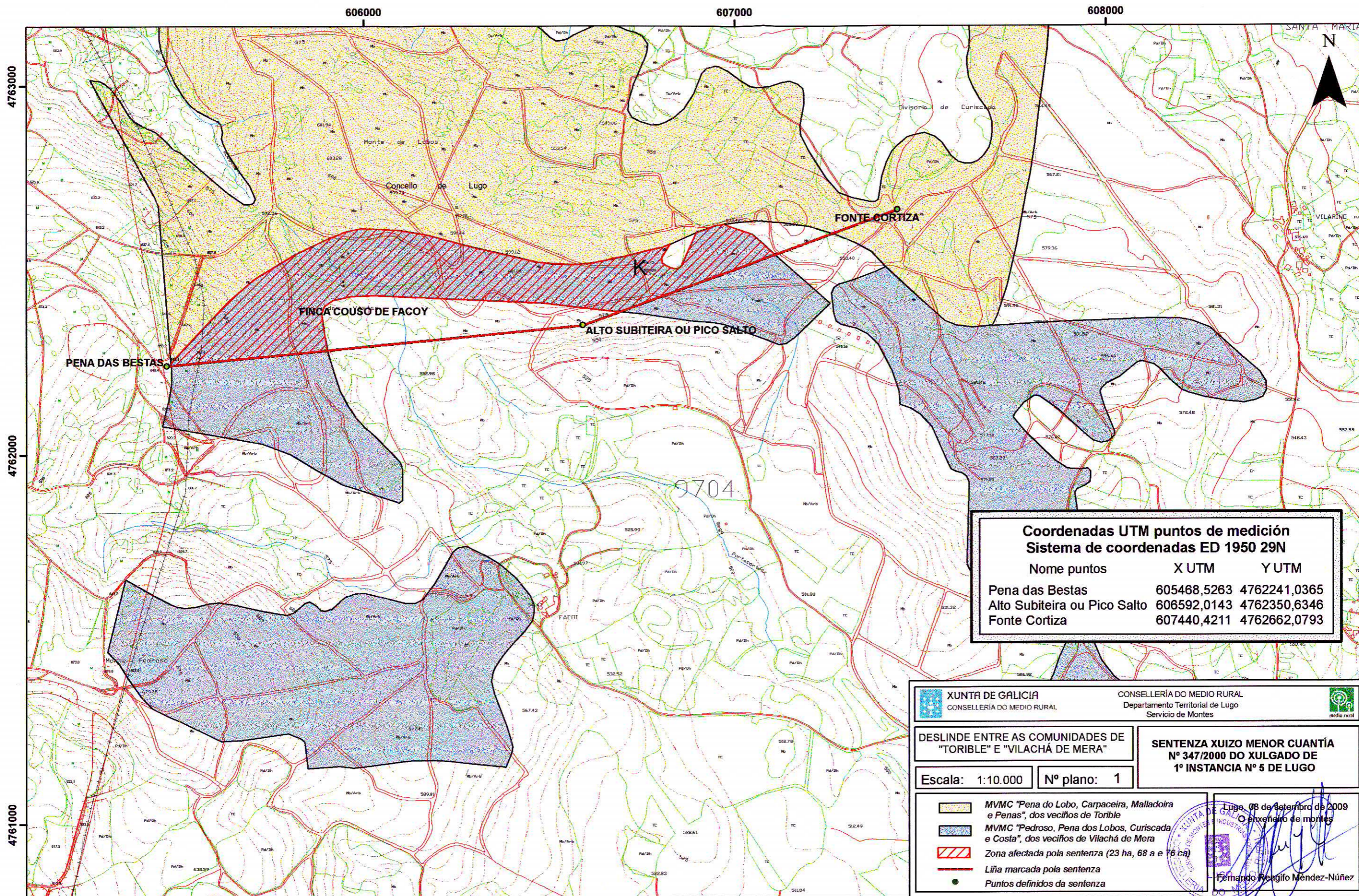

4763000
4762000
4761000

606000 607000 608000

Coordenadas UTM puntos de medición
Sistema de coordenadas ED 1950 29N

Nome puntos	X UTM	Y UTM
Pena das Bestas	605468,5263	4762241,0365
Alto Subiteira ou Pico Salto	606592,0143	4762350,6346
Fonte Cortiza	607440,4211	4762662,0793

XUNTA DE GALICIA
 CONSELLERÍA DO MEDIO RURAL

CONSELLERÍA DO MEDIO RURAL
 Departamento Territorial de Lugo
 Servicio de Montes

DESLINDE ENTRE AS COMUNIDADES DE "TORIBLE" E "VILACHÁ DE MERA"

SENTENZA XUIZO MENOR CUANTÍA
 Nº 347/2000 DO XULGADO DE
 1º INSTANCIA Nº 5 DE LUGO

Escala: 1:10.000 Nº plano: 1

- MVMC "Pena do Lobo, Carpadeira, Malladoira e Penas", dos veciños de Torible
- MVMC "Pedroso, Pena dos Lobos, Curiscada e Costa", dos veciños de Vilachá de Mera
- Zona afectada pola sentenza (23 ha, 68 a e 76 ca)
- Liña marcada pola sentenza
- Puntos definidos da sentenza

Lugo, 03 de Setembro de 2009
 O enxeñeiro de montes
 Fernando Bengiño Méndez-Núñez



Lucía Belver Quiroga, secretaria do Xurado Provincial de Montes Veciñais en Man Común de Lugo,

CERTIFICO:

Que na sesión celebrada polo xurado provincial o día **27 de xullo de 2020**, figura o seguinte acordo:

Monte PENA DO LOBO, CAPACEIRA, MILLADOIRO E PENAS (expediente 47/80), pertencente aos veciños da parroquia de TORIBLE, do termo municipal de LUGO. O 15.02.2019, recíbese copia autenticada de sentenza firme ditada polo Xulgado de 1ª Instancia nº 4 de Lugo, do 03.12.2018, no procedemento ordinario 473/2018, na que, estimando a demanda presentada, se declara que a parcela 23 do polígono 323 pertence á comunidade formada polos denunciante e condena á parte demandada (comunidade de Torible) a recoñecer tal propiedade, debendo comunicar a resolución ao Xurado Provincial de Montes Veciñais. Dado traslado da documentación ao Servizo de Montes, emítese informe (núm. 2019_10), especificando as modificacións resultantes, nos termos que no dito informe se describen, quedando o monte PENA DO LOBO, CAPACEIRA, MILLADOIRO E PENAS cunha superficie de **246 hectáreas**. Achégase esbozo da situación actual do monte veciñal afectado.

Examinada a devandita sentenza, o Xurado, por unanimidade, acorda dar cumprimento ao establecido nesta, e proceder ás correccións oportunas, coa incorporación do esbozo referido ao expediente de clasificación. er ás oportunas correccións no expediente de conformidade co informe do Servizo de Montes.

Para que conste, expido este certificado co visto e praxe da xefa territorial da Consellería do Medio Rural, presidenta do xurado.



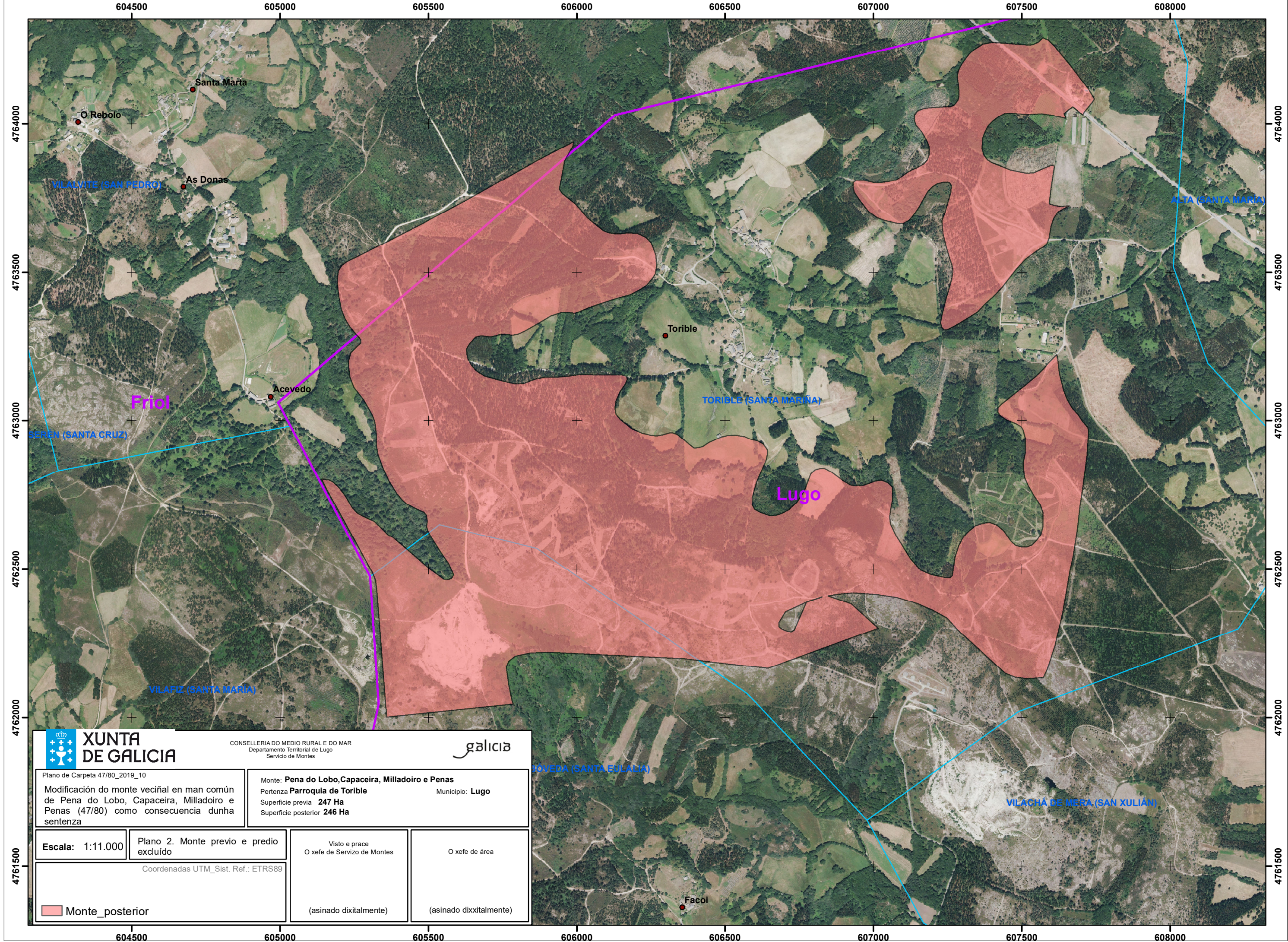

CONSELLERÍA DO MEDIO RURAL E DO MAR
Departamento Territorial de Lugo
Servicio de Montes



Plano de Carpeta 47/80_2019_10
Modificación do monte veciñal en man común de Pena do Lobo, Capaceira, Milladoiro e Penas (47/80) como consecuencia dunha sentenza

Monte: **Pena do Lobo, Capaceira, Milladoiro e Penas**
Pertenza **Parroquia de Torible** Municipio: **Lugo**
Superficie previa **247 Ha**
Superficie posterior **246 Ha**

Escala: 1:11.000

Plano 2. Monte previo e predio excluído

Visto e prace
O xefe de Servizo de Montes

O xefe de área

Coordenadas UTM_Sist. Ref.: ETRS89

Monte_posterior

(asinado dixitalmente)

(asinado dixitalmente)

CVE: J75mX7D3XZ
Verificación: <https://sede.xunta.gal/cve>



Lucía Belver Quiroga, secretaria do Xurado Provincial de Montes Veciñais en Man Común de Lugo,

CERTIFICO:

Que na sesión celebrada polo xurado provincial o día **31 de marzo de 2022**, figura o seguinte acordo:

MVMC **Pena do Lobo, Carpaceira Malladoiro e Penas** (exp. 47/80), pertencente aos veciños da parroquia de Torible, concello de **Lugo**.

O 4.3.2021 tivo entrada unha copia da sentenza do 30.9.2020, ditada polo Xulgado de 1ª Instancia núm. 1 de Lugo, recaída no procedemento ordinario 210/2020. No seu fallo, estima a demanda contra a comunidade de Torible e declara a parcela catastral 26 do polígono 323 de Lugo pertence en plena propiedade á comunidade en cuxo favor actúa o demandante, sen que se integre no MVMC da parroquia de Torible nen teña condición de monte de tal natureza.

De acordo coa sentenza, o 11.3.2022, o Servizo de Montes emitiu un informe (2021_10) no que se especifican as modificacións resultantes no monte **Pena do Lobo, Carpaceira Malladoiro e Penas**, que pasa a ter unha superficie de **245,1879 hectáreas**. Achégase esbozo da situación actual do monte veciñal afectado pola sentenza.

Examinada a sentenza, o xurado, por unanimidade, ACORDA dar cumprimento ao establecido nela e proceder ás correccións oportunas, coa incorporación do novo esbozo ao expediente.

Para que conste, expido este certificado co visto e prace da presidenta do xurado.

Lugo, data da sinatura electrónica

A secretaria do xurado
Lucía Belver Quiroga

Visto e prace
A presidenta do xurado
Mª Olga Iglesias Fontal



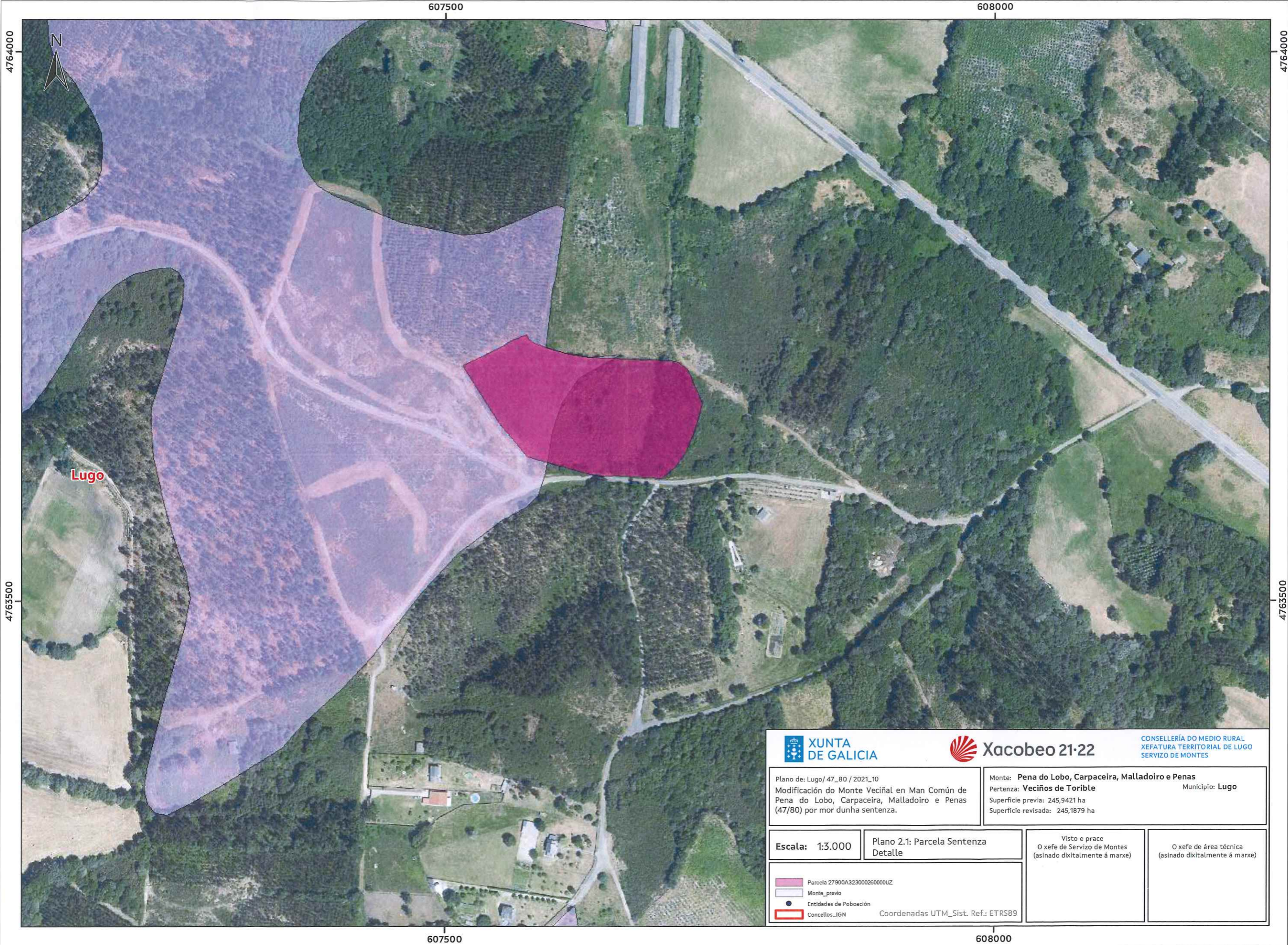

XUNTA DE GALICIA

Xacobeo 21-22

CONSELLERÍA DO MEDIO RURAL
XEFATURA TERRITORIAL DE LUGO
SERVIZO DE MONTES

Plano de: Lugo/ 47_80 / 2021_10
Modificación do Monte Veciñal en Man Común de
Pena do Lobo, Carpaceira, Malladoiro e Penas
(47/80) por mor dunha sentenza.

Monte: **Pena do Lobo, Carpaceira, Malladoiro e Penas**
Pertenza: **Veciños de Torible** Municipio: **Lugo**
Superficie previa: 245,9421 ha
Superficie revisada: 245,1879 ha

Escola: 1:3.000

Plano 2.1: Parcela Sentenza
Detalle

Visto e prace
O xefe de Servizo de Montes
(asinado dixitalmente á marxe)

O xefe de área técnica
(asinado dixitalmente á marxe)

- Parcela 27900A323000260000LZ
- Monte previo
- Entidades de Poboación
- Concellos_IGN

Coordenadas UTM_Sist. Ref.: ETRS89

CVE: V7DC82D8skx8
 Verificación: <https://sede.xunta.gal/cve>



Lucía Belver Quiroga, secretaria do Xurado Provincial de Montes Veciñais en Man Común de Lugo,

CERTIFICO:

Que na sesión celebrada polo xurado provincial o día **28 de xuño de 2022**, figura o seguinte acordo:

MVMC **Pena do Lobo, Carpaceira Malladoiro e Penas** (exp. 47/80), pertencente aos veciños da parroquia de **Torible**, concello de **Lugo**.

O 21.3.2022 tivo entrada unha copia da sentenza firme do 8.2.2021, ditada polo Xulgado de 1a. Instancia núm. 5 de Lugo no procedemento ordinario 791/2019. No seu fallo, estímase a demanda e declara que os predios descritos no feito feitos primeiro a décimo noveno da demanda son propiedade dos demandantes e das comunidades en cuxo beneficio actúan.

De acordo coa sentenza, o 10.5.2022, o Servizo de Montes emitiu un informe (2021_32) no que se especifican as modificacións resultantes no monte Pena do Lobo, Carpaceira Malladoiro e Penas, que pasa a ter unha superficie de 203 ha. Achégase esbozo da situación actual do monte veciñal afectado pola sentenza.

Examinada a sentenza, o xurado, por unanimidade, ACORDA dar cumprimento ao establecido nela e proceder ás correccións oportunas, coa incorporación do novo esbozo ao expediente.

Para que conste, para a súa remisión aos interesados, expido esta certificación.

Lugo, data da sinatura electrónica

A secretaria do xurado
Lucía Belver Quiroga



Asinado por: FRAGA SAENZ, SANTIAGO
Cargo: Xefe Área Técnica MMIC e Ordenación de Montes
Data e hora: 10/05/2022 12:32:34

CVE: eluj5cM9h6f
Verificador: https://sede.xunta.gal/cve

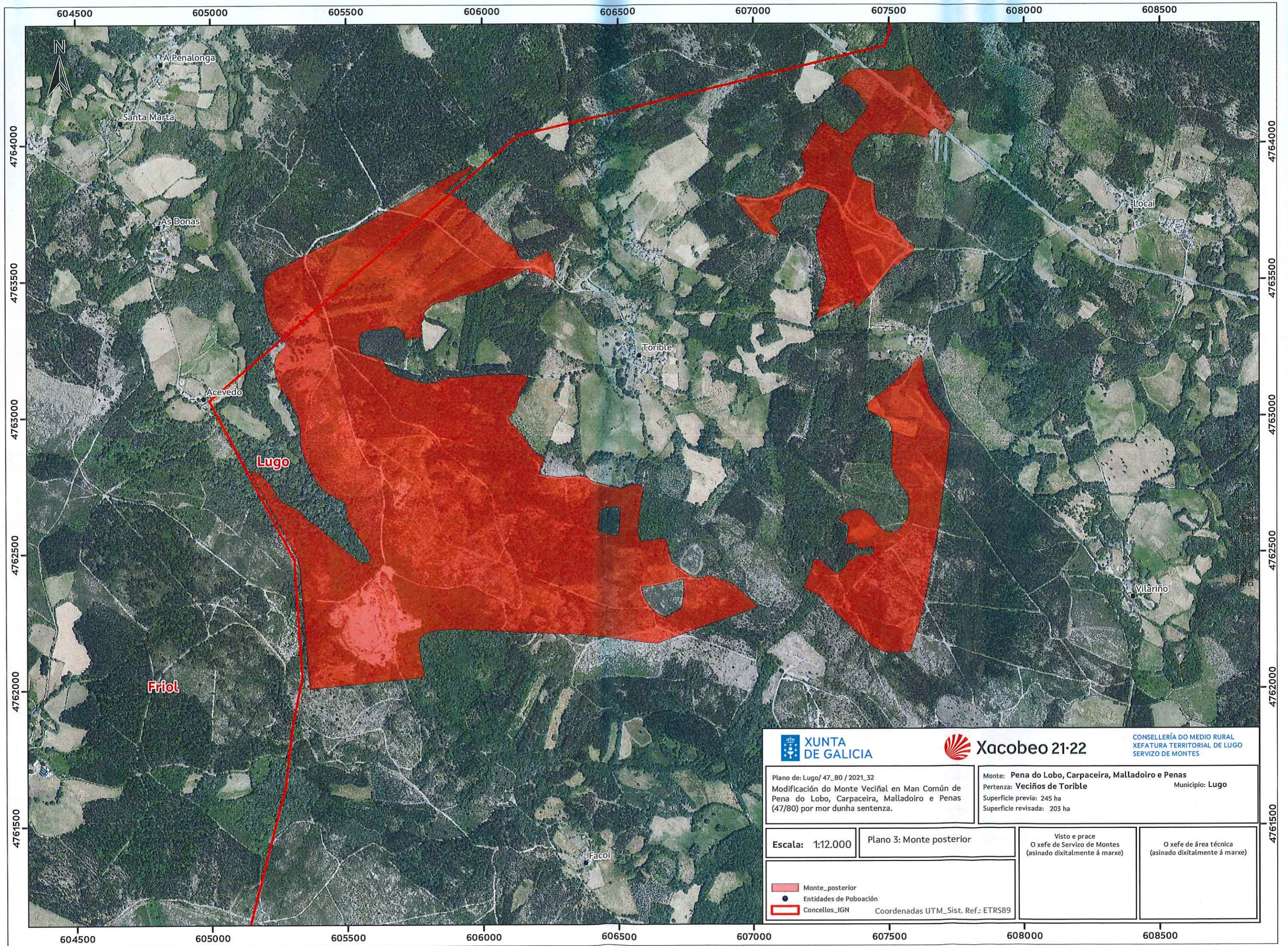

Plano de: Lugo/ 47_80 / 2021_32 Modificación do Monte Veciñal en Man Común de Pena do Lobo, Carpaceira, Malladoiro e Penas (47/80) por mor dunha sentenza.				Monte: Pena do Lobo, Carpaceira, Malladoiro e Penas Pertenza: Veciños de Torible Superficie previa: 245 ha Superficie revisada: 203 ha	
Escala: 1:12.000		Plano 3: Monte posterior		Visto e prace O xefe de Servizo de Montes (asinado dixitalmente á marxe)	
 		Coordenadas UTM_Sist. Ref.: ETRS89		O xefe de área técnica (asinado dixitalmente á marxe)	

Lucía Belver Quiroga, secretaria do Xurado Provincial de Montes Veciñais en Man Común de Lugo,

CERTIFICO:

Que na sesión celebrada polo xurado provincial o día **4.6.2024**, figura o seguinte acordo:

MVMC **Vilafiz** (exp. 32/76), pertencente aos veciños da parroquia de Vilafiz (**Friol**);
MVMC **Pena do Lobo, Carpadeira Malladoiro e Penas** (exp. 47/80), pertencente aos veciños da parroquia de Torible (**Lugo**)

O 29.9.2022 foi presentada unha solicitude relativa ao acordo de deslindamento levado a cabo por avinza entre as citadas comunidades, en canto á liña divisoria que separa os seus montes veciñais. Aportan acta de deslindamento, planos topográficos, acta de conciliación e certificacións de aprobación por parte das comunidades implicadas.

O 14.5.2024, o Servizo de Montes emite un informe (nº **2022_259**) no que se recollen as modificacións que se producen como consecuencia do deslindamento acordado e se especifican as seguintes superficies resultantes:

- MVMC **Vilafiz**: 522,63 hectáreas.
- MVMC **Pena do Lobo, Carpadeira Malladoiro e Penas**: 203,61 hectáreas

Examinada a documentación presentada, o xurado, por unanimidade, ACORDA aprobar o deslindamento practicado e proceder ás oportunas modificacións nos respectivos expedientes.

Para que conste, expido este certificado co visto e praxe da presidenta do xurado.

Lugo, data da sinatura electrónica

A secretaria do xurado
Lucía Belver Quiroga

Visto e praxe
A presidenta do xurado
M^a Olga Iglesias Fontal

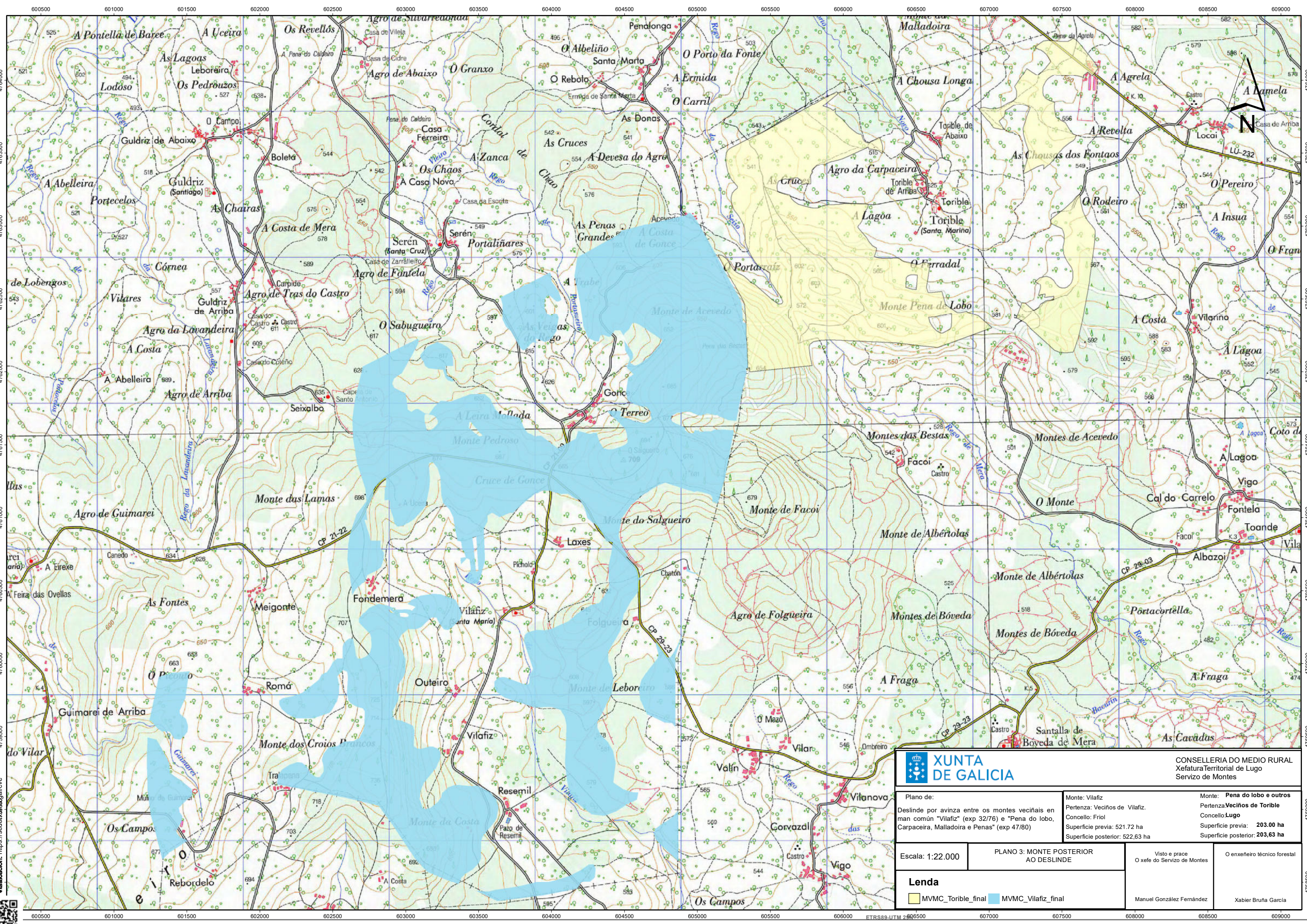

XUNTA DE GALICIA		CONSELLERÍA DO MEDIO RURAL Xefatura Territorial de Lugo Servizo de Montes	
Plano de: Deslinde por avinza entre os montes veciñais en man común "Vilafiz" (exp 32/76) e "Pena do lobo, Carpaceira, Malladoira e Penas" (exp 47/80)		Monte: Vilafiz Pertenza: Veciños de Vilafiz. Concello: Friol Superficie previa: 521,72 ha Superficie posterior: 203,63 ha	
Escala: 1:22.000		PLANO 3: MONTE POSTERIOR AO DESLINDE	
Lenda MVMC_Torible_final MVMC_Vilafiz_final		Visto e prace O xefe do Servizo de Montes	
Manuel González Fernández		O enxeñeiro técnico forestal Xabier Bruña García	

CVE: Mva/AscCxmzmzH1
 Verificación: https://sedex.xunta.gal/cve



Lucía Belver Quiroga, secretaria do Xurado Provincial de Montes Veciñais en Man Común de Lugo,

CERTIFICO:

Que na sesión celebrada polo xurado provincial o día **4.6.2024**, figura o seguinte acordo:

MVMC **Vilalvite** (exp. 31/76), pertencente aos veciños da parroquia de Vilalvite (**Friol**); MVMC **Arriba e Gándaras de Ceide** (exp. 49/80), pertencente aos veciños da parroquia de Outeiro (**Lugo**); MVMC **Pena do Lobo, Carpaceira Malladoiro e Penas** (exp. 47/80), pertencente aos veciños da parroquia de Torible (**Lugo**); MVMC **Serén**, pertencente aos veciños da parroquia de Serén (**Friol**); e MVMC **Vilafiz** (exp. 32/76), pertencente aos veciños da parroquia de Vilafiz (**Friol**).

O 29.9.2022, a comunidade de Vilavite presentou unha solicitude relativa acordo de deslindamento levado a cabo coas comunidades de Outeiro, Torible, Serén e Vilafiz, respectivamente, en canto á liña divisoria que separa os seus montes veciñais. Aportan acta de deslindamento, planos topográficos, acta de conciliación e certificacións de aprobación por parte das comunidades implicadas. Tras serlles requirido, o 22.4.2024 foi presentada unha emenda da solicitude.

O 22.5.2024, o Servizo de Montes emite un informe (nº **2022_264**) no que se recollen as modificacións que se producen como consecuencia do deslindamento acordado e se especifican as seguintes superficies resultantes:

- MVMC **Vilalvite**: 222,63 hectáreas. Esta modificación ten en conta a revisión de esbozo seguida no procedemento núm. 2022_191
- MVMC **Arriba e Gándaras de Ceide** : 204,09 hectáreas
- MVMC **Pena do Lobo, Carpaceira Malladoiro e Penas**: 204,97 hectáreas. Esta modificación ten en conta o procedemento de deslinde nº 2022_259
- MVMC **Serén**: 61,48 hectáreas. Esta modificación ten en conta a revisión de esbozo nº 2022_107
- MVMC **Vilafiz**: 525,58 hectáreas. Esta modificación ten en conta o procedemento de deslinde nº 2022_259

Examinada a documentación presentada, o xurado, por unanimidade, ACORDA aprobar o deslindamento practicado e proceder ás oportunas modificacións nos respectivos expedientes.



Para que conste, expido este certificado co visto e praxe da presidenta do xurado.

Lugo, data da sinatura electrónica

A secretaria do xurado
Lucía Belver Quiroga

Visto e praxe
A presidenta do xurado
M^a Olga Iglesias Fontal



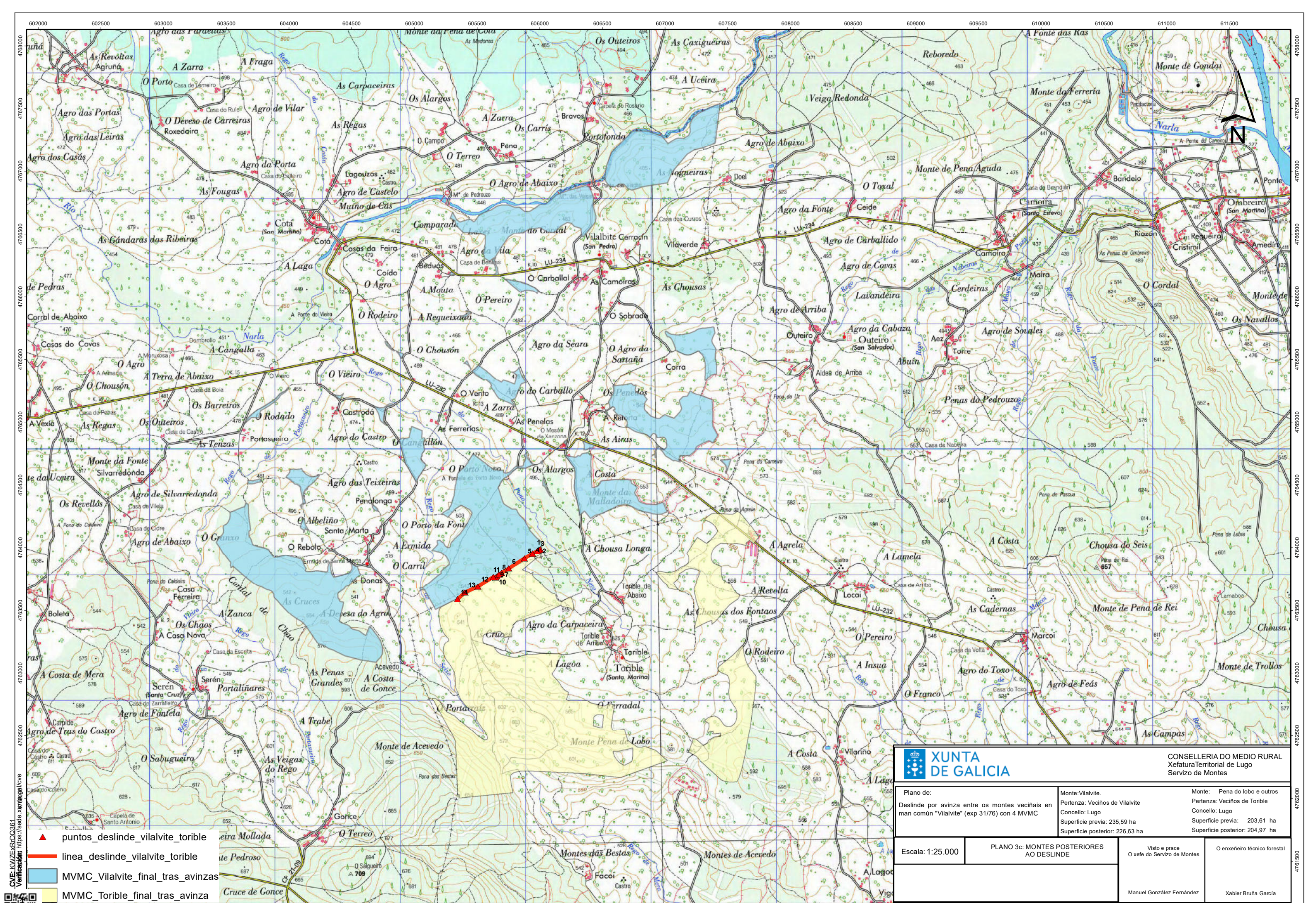

CONSELLERÍA DO MEDIO RURAL
Xefatura Territorial de Lugo
Servizo de Montes

Plano de:
Deslinde por avinza entre os montes veciñais en man común "Vilalvíte" (exp 31/76) con 4 MVMC

Monte: Vilalvíte.
Pertenza: Veciños de Vilalvíte
Concello: Lugo
Superficie previa: 235,59 ha
Superficie posterior: 226,63 ha

Monte: Pena do lobo e outros
Pertenza: Veciños de Torible
Concello: Lugo
Superficie previa: 203,61 ha
Superficie posterior: 204,97 ha

Escala: 1:25.000

PLANO 3c: MONTES POSTERIORES
AO DESLINDE

Visto e prace
O xefe do Servizo de Montes

O enxeñeiro técnico forestal
Manuel González Fernández
Xabier Bruña García

- ▲ puntos_deslinde_vilalvíte_torible
- linea_deslinde_vilalvíte_torible
- MVMC_Vilalvíte_final_tras_avinzas
- MVMC_Torible_final_tras_avinza

CVE: KWZEXRDO361
 Verificación: https://sede.xunta.gal/cve