

50/80

12

ID: 643

| | |
|-----------------|-----------------|
| PROVINCIA: LUGO | MUNICIPIO: LUGO |
|-----------------|-----------------|

N: 50.000 } 72
 N: Monte: 14

CARPETA-FICHA DEL MONTE:

" MONTE DO REY y
 GANDARAS DE CEIDE ó CAMOIRA. "

COMUNIDAD PROPIETARIA

V^s:

CAMOIRA (P.^a)

CLAVE DEL MONTE

| PROVINCIA | MUNICIPIO | COMUNIDAD PROPIETARIA | MONTE |
|-----------|-----------|-----------------------|-------|
| LU | 28 | 14. | 1 |

SUPERFICIE

HECTAREAS

258

50/80

F

JURADO PROVINCIAL

DE

MONTE VECINALES EN MANO COMUN

LUGO

En la ciudad de Lugo, a doce de Julio de mil novecientos ochenta y dos, reunido el Jurado Provincial de Montes Vecinales en Mano Común, en la Sala de Juntas del Gobierno Civil, acordó la clasificación como tal del monte "MONTE DO REY Y GANDARAS DE CEIDE O CAMOIRA", a tenor de la siguiente Resolución:

"Visto en el día de la fecha el expediente para la posible clasificación como en mano común del monte "MONTE DO REY Y GANDARAS DE CEIDE O CAMOIRA" (expediente 50/80), ubicado en el término municipal de Lugo, promovido por la Administración Forestal y

RESULTANDO: Que el 21 de Abril de 1.980, el Jurado Provincial de Montes Vecinales en Mano Común acordó la iniciación y tramitación del expediente, para la posible clasificación como tal del monte "MONTE DO REY Y GANDARAS DE CEIDE O CAMOIRA"; designándose como Instructor al Vocal D. MANUEL MARTINEZ GARRIDO,

RESULTANDO: Que el 30 de Abril de 1.980, se dictó Providencia requiriendo al Ayuntamiento de Lugo para que, en relación con el monte "MONTE DO REY Y GANDARAS DE CEIDE O CAMOIRA", remitiese:

- a) Certificación indicando si estaba inscrito en el Registro de la Propiedad,
- b) Certificación de su posible inclusión en el Inventario de Bienes Municipales y
- c) Certificación del posible Acuerdo municipal con la Administración Forestal para su repoblación,

RESULTANDO: Que el 30 de Abril de 1.980, se recabó del ICONA Certificación sobre la posible inclusión del monte "MONTE DO REY Y GANDARAS DE CEIDE O CAMOIRA" en el Catálogo de los de Utilidad Pública de la Provincia de Lugo,

RESULTANDO: Que el 30 de Abril de 1.980 se remitió Edicto al Ayuntamiento de Lugo, poniendo en conocimiento de los posibles interesados la incoación del expediente de clasificación, a fin de que pudieran comparecer e intervenir en él en defensa de sus derechos e intereses,

RESULTANDO: Que el 18 de Julio de 1.980, se recibió Certificación del ICONA en la que consta que el monte no forma parte del Catálogo de los de Utilidad Pública de la Provincia de Lugo,

RESULTANDO: Que el 18 de Enero de 1.982, se recibió Certificación del Ayuntamiento de Lugo relativa a la inscripción en el Inventario de Bienes Municipales del monte "PENA DO REY", de 317 Hás., consorciado el 8 de Noviembre de 1.952 con el Patrimonio Forestal del Estado, Organismo integrado en la actualidad en el ICONA,

RESULTANDO: Que no se recibió ninguna reclamación contra la clasificación del monte "MONTE DO REY Y GANDARAS DE CEIDE O CAMOIRA",

RESULTANDO: Que en la instrucción del expediente se han cumplido los trámites que establecen la Ley y Reglamento de Montes Vecinales el Mano Común, así como la Ley de Procedimiento Administrativo,

Vistas las citadas Leyes y Reglamento y

CONSIDERANDO: Que el Jurado Provincial de Montes Vecinales en Mano Común tiene competencia y jurisdicción para conocer el expediente promovido por la

Administración Forestal, con capacidad y legitimación para ello,

CONSIDERANDO: Que del expediente se deduce que el monte "MONTE DO REY Y GANDARAS DE CEIDE O CAMOIRA", viene siendo aprovechado desde tiempo inmemorial, -- en forma mancomunada e indivisa, por los vecinos de la parroquia de Camoira, sin -- asignación de cuotas,

este Jurado Provincial, a la vista de lo que antecede, acuerda:

1º.- CLASIFICAR como en mano común, el monte de las siguientes características:

Nombre: "MONTE DO REY Y GANDARAS DE CEIDE O CAMOIRA".

Superficie: 258 Hás.

Pertenencia: Vecinos de la parroquia de Camoira.

Término municipal: Lugo.

2º.- Que se remita Certificación de esta Resolución firme al Sr. Registrador de la Propiedad, para la inscripción del monte a nombre de la Comunidad -- titular del mismo, a tenor de lo dispuesto en el artículo 30.a del Reglamento de montes Vecinales en Mano Común.

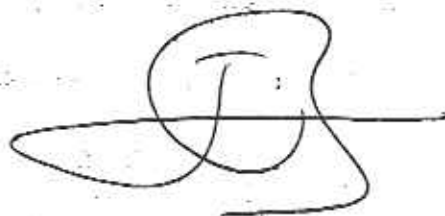
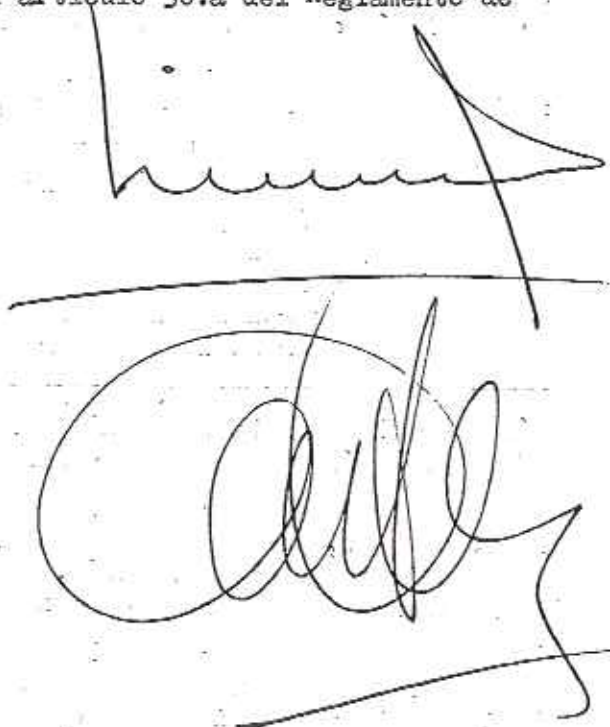
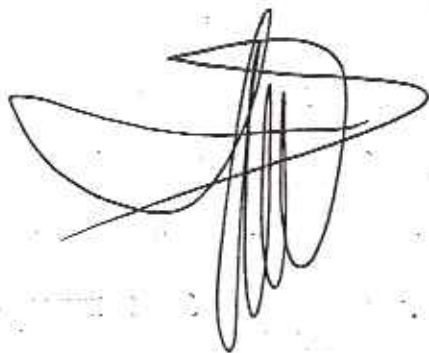

| Prov.* | Munic.* | Comunidad Prop.* | N.º monte |
|--------|---------|------------------|-----------|
| LU | 28 | 14 | 1 |

CLAVE DEL MONTE

• 3.- ESTADO FISICO

Ref. Índice

3.1 SITUACION. ALTITUD. ACCESOS.

Estos montes de la parroquia de CAMOIRA están formados por dos núcleos extremos separados entre sí por las fincas particulares en el centro de la parroquia; el llamado "MONTE DO REY" en el extremo S., formado por lomas y laderas que suben hacia el S. hasta la divisoria de aguas con la parroquia de Alta; y el llamado "GANDARAS DE CEIDE o CAMOIRA" en el extremo N. del término parroquial, formado por lomas y laderas que llegan por el N. hasta los límites con término municipal de Otero de Rey.

El terreno es bastante accidentado, con fuertes pendientes en el "Monte do Rey" y más suaves en el de "Gándaras"; las altitudes oscilan entre los 425 y 624 m.

Los únicos accesos directos son los caminos de servicio desde los pueblos, enlazados en el centro de la parroquia con la carretera local de la Tolda de La Coruña a la de Lugo a las Pias.

3.2 SUPERFICIE.

La adoptada como más aceptable es de 258 Has. obtenidas mediante planimetrado sobre 1/25.000, como solución intermedia entre las 294 Has. que resultarían según la pretensión de estos vecinos de la parroquia de CAMOIRA, y las 222 Has. que resultarían de prevalecer la pretensión contraria de los vecinos de la parroquia de Outeiro.

3.3 LINDEROS.

Los del término parroquial son:

| Rel. Índice | CLAVE DEL MONTE | Prov. | Muníc. | Comarca Prog. | N.º monte |
|-------------|---|-------|--------|---------------|-----------|
| 3.3 | <p>N.- Término municipal de Otero de Rey. E.- Términos y montes de la parroquia de Hombreiro. S.- Monte "Pena do Rey" de la parroquia de Alta. O.- Términos y montes de la parroquia de Outeiro.</p> | LU | 28 | 14 | 1 |
| 3.4 | <p>DESCRIPCION DEL PERIMETRO.</p> <p>El perímetro de todo el término parroquial de CAMOIRA, comprendiendo los montes citados, las fincas particulares y los mismos pueblos, puede describirse empezando por el extremo SO. en Pena Furada.</p> <p>Por el O. divide con términos y montes de la parroquia de Outeiro desde Pena Furada bajando hacia el N. por Cancela de Peinó, cruzando hacia el N. el Rego das Naveiras y el río Mouro y subiendo por el E. de Cadeiro según la loma que divide aguas por Chousa de Pablo bajando al río Narla.</p> <p>Por el N. divide con término municipal de Otero de Rey subiendo desde el río Narla según la mojona hacia el SE. por Cavadas y después tomado dirección E. hasta Reborido.</p> <p>Por el E. divide con términos y montes de la parroquia de Hombreiro, desde Reborido bajando hacia el S. a cruzar a cruzar el río Puza y sube también hacia el S. por una vaguada hasta Pousadoiro.</p> <p>Por el S. divide con el monte "Pena do Rey" de la parroquia de Alta, desde Pousadoiro cruzando hacia el SO. por Cadeiro y siguiendo hacia el O. la divisoria de aguas hasta Pena Furada, donde se comenzó.</p> <p>Con la descripción de límites expresada, según la pretensión de estos vecinos de la parroquia de CAMOIRA no están conformes los colindantes por el O. de la parroquia de Outeiro, en cuanto se refiere a la zona NO. desde el Rego das Naveiras siguiendo el perímetro hasta Cavadas. La pretensión de los de Outeiro es que desde la confluencia del Naveiras y el Mouro se suba hacia el N. según una loma hasta Cavadas. Ninguna de las pre-</p> | | | | |

| Prov. | Munic. | Tamaño (ha.) | N.º monte |
|-------|--------|--------------|-----------|
| LU | 28 | 14 | 1 |

R.º 2004

CLAVE DEL MONTE

3.4

tensiones vecinales expuestas se ajusta a lo indicado por los que fueron los antiguos accesos de estos montes; por ello se ha adoptado como más aceptable una solución intermedia que aparece en el plano de L., con arreglo a la cual ha sido calculada la superficie consignada en 3.2.

3.5

OBSERVACION SOBRE LINDEROS CON FINCAS PARTICULARES

El límite de estos montes de la parroquia de CAMOCIRA con fincas particulares no puede ser muy preciso si se tiene en cuenta que algunas de éstas ocupan antiguos terrenos del monte comunal; en consecuencia, se ha llegado con los límites de éste hasta donde hay seguridad o duda razonable de que puedan pertenecer al mismo.

En el caso de que estos montes fueran calificados como vecinales en mano común, tal vez resulte necesario un deslinde parcial en tal colindancia con particulares, siguiendo los mismos criterios que en tal calificación.

3



Otero de Rey

Término de

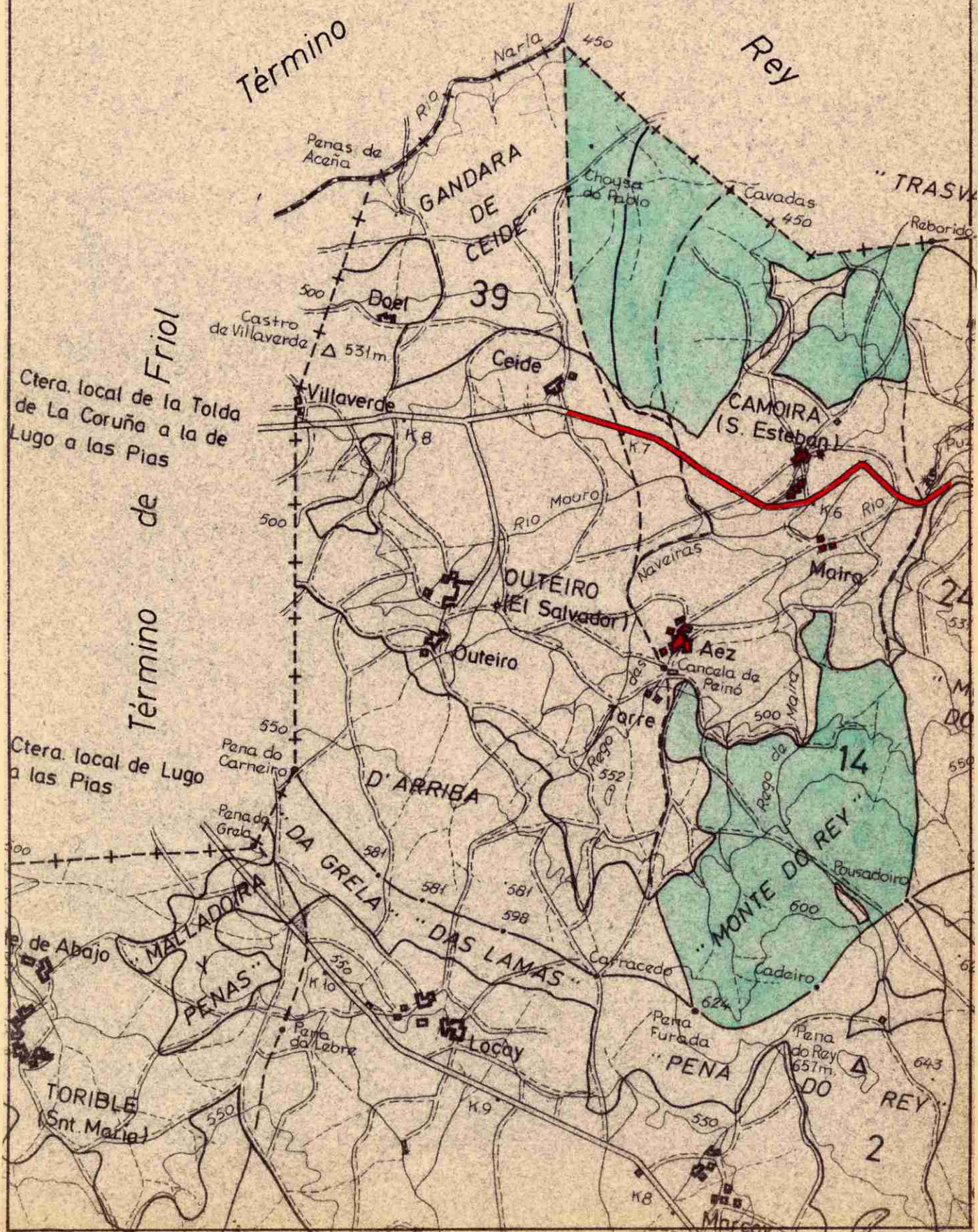

Ctera. local de la Tolda de La Coruña a la de Lugo a las Pias

Término de Friol

Ctera. local de Lugo a las Pias

GANDARA DE CEIDE

Ceide

OUTEIRO (El Salvador)

CAMOIRA (S. Esteban)

Aez

D'ARRIBA

MONTE DO REY

DAS LAMAS

Loay

PENA

REY

TORIBLE (Snt. Maria)

MALLADOIRA

PENAS

DA GRELA

Doel

Villaverde

Pena do Carneiro

Pena da Graza

Pena da Lebrez

Narla

Rio

Rio Mauro

Naveiras

Rego

Rego da Maira

Rego

Rego

Rego

Rego

Rego

Rego

TRASVA

Raborido

Cavadas

500

531m

K8

K7

K6

K5

K4

K3

K2

K1

550

581

581

598

600

624

643

657m

650

600

600

600

VI. ANUNCIOS**A) ADMINISTRACIÓN AUTONÓMICA****CONSELLERÍA DO MEDIO RURAL**

ANUNCIO do 29 de xuño de 2018, do Xurado Provincial de Clasificación de Montes Veciñais en Man Común de Lugo, polo que se comunica aos posibles titulares de dereitos e intereses os acordos adoptados por este xurado, relativos á revisión do esbozo do expediente 115/77 e vinte e tres máis.

Como consecuencia da entrada en vigor da Lei 7/2012, do 28 de xuño, de montes de Galicia, e coa finalidade de levar a cabo o establecido na disposición transitoria décimo terceira con respecto á revisión de esbozos de montes veciñais en man común, o xurado, na reunión que tivo lugar o 17 de setembro de 2012, acordou solicitar ao Servizo de Montes a realización de propostas de revisión e elaboración de cartografías actualizadas dos montes veciñais da provincia, susceptibles de tal adecuación.

En relación con isto, na sesión celebrada polo xurado provincial o día 14 de xuño de 2018, figuran os seguintes acordos:

Monte Pena Moura (expediente 115/77), pertencente aos veciños da parroquia de Candia, do concello de Abadín, clasificado polo xurado con data do 30 de outubro de 1978. Con data do 7 de maio de 2018, o Servizo de Montes elabora unha proposta de novo esbozo para o monte ao constatar un solapamento con zona de concentración parcelaria estimando a inexistencia de menoscabo da integridade do monte. Tendo en conta o anterior, o monte Pena Moura queda cunha superficie de 73,887 hectáreas, de conformidade coa nova cartografía. Examinada a dita proposta, o xurado, por unanimidade, acorda aceptala e proceder á oportuna incorporación do esbozo ao expediente, e constancia a nivel do Rexistro de Montes Veciñais en Man Común, de conformidade co dito.

Monte Barrosa (expediente 138/78), pertencente aos veciños do lugar de Barrosa, parroquia de Penarrubia, do concello de Baralla, clasificado polo xurado con data do 17 de decembro de 1979. Con data do 11 de maio de 2018, o Servizo de Montes elabora unha proposta de novo esbozo para o monte ao constatar un solapamento con zona de concentración parcelaria estimando a inexistencia de variación substancial da superficie do monte, e, ao mesmo tempo, unha superficie non incluída no esbozo orixinal pero que foi entregada en concentración á comunidade propietaria do monte. Tendo en conta o anterior, o monte Barrosa queda cunha superficie de 28,121 hectáreas, de conformidade coa nova cartogra-



fía. Examinada a dita proposta, o xurado, por unanimidade, acorda aceptala e proceder á oportuna incorporación do esbozo ao expediente, e constancia a nivel do Rexistro de Montes Veciñais en Man Común, de conformidade co dito.

Monte de Quintá e Queirogal (expediente 79/83), pertencente aos veciños dos lugares de Quintá e Queirogal, parroquia de Pousada, do concello de Baleira, clasificado polo xurado con data do 25 de marzo de 1985. Con data do 16 de maio de 2018, o Servizo de Montes elabora unha proposta de novo esbozo para o monte ao constatar un solapamento con zona de concentración parcelaria estimando a inexistencia de variación substancial da superficie do monte, e, ao mesmo tempo, unhas superficies non incluídas no esbozo orixinal pero que figuran con titularidade catastral a nome da comunidade propietaria do monte. Tendo en conta o anterior, o monte Quintá e Queirogal queda cunha superficie de 87,353 hectáreas, de conformidade coa nova cartografía. Examinada a dita proposta, o xurado, por unanimidade, acorda aceptala e proceder á oportuna incorporación do esbozo ao expediente, e constancia a nivel do Rexistro de Montes Veciñais en Man Común, de conformidade co dito.

Monte de Santa Euxea (expediente 23/75), pertencente aos veciños da parroquia de Santa Euxea, do concello de Guntín, clasificado polo xurado con data do 31 de xullo de 1975. Con data do 6 de abril de 2018, o Servizo de Montes elabora unha proposta de novo esbozo para o monte ao constatar un solapamento con zona de concentración parcelaria estimando a inexistencia de variación substancial da superficie do monte, e, ao mesmo tempo, unhas superficies non incluídas no esbozo orixinal pero que figuran con titularidade catastral e conveniadas a nome da comunidade propietaria do monte. Tendo en conta o anterior, o monte Santa Euxea queda cunha superficie de 37,036 hectáreas, de conformidade coa nova cartografía. Examinada a dita proposta, o xurado, por unanimidade, acorda aceptala e proceder á oportuna incorporación do esbozo ao expediente, e constancia a nivel do Rexistro de Montes Veciñais en Man Común, de conformidade co dito.

Monte **Monte do Rei e Gándaras de Ceide ou Camoira** (expediente 50/80), pertencente aos veciños da parroquia de Camoira, do concello de Lugo, clasificado polo xurado con data do 12 de xullo de 1982. Con data do 15 de maio de 2018, o Servizo de Montes elabora unha proposta de novo esbozo para o monte ao constatar un solapamento con zonas de concentración parcelaria estimando a inexistencia de variación substancial da superficie do monte. Tendo en conta o anterior, o monte Monte do Rei e Gándaras de Ceide ou Camoira queda cunha superficie de 274,412 hectáreas, de conformidade coa nova cartografía. Examinada a dita proposta, o xurado, por unanimidade, acorda aceptala e proceder á oportuna



incorporación do esbozo ao expediente, e constancia a nivel do Rexistro de Montes Veciñais en Man Común, de conformidade co dito.

Monte Serra do Pozo (expediente 55/77), pertencente aos veciños da parroquia de Librán, do concello de Baleira, clasificado polo xurado con data do 28 de abril de 1978. Con data do 16 de maio de 2018, o Servizo de Montes elabora unha proposta de novo esbozo para o monte ao constatar un solapamento con zonas de concentración parcelaria, adaptándoo á planimetría do proceso de concentración, estimando a inexistencia de variación substancial da superficie do monte. Tendo en conta o anterior, o monte Serra do Pozo queda cunha superficie de 458,104 hectáreas, de conformidade coa nova cartografía. Examinada a dita proposta, o xurado, por unanimidade, acorda aceptala e proceder á oportuna incorporación do esbozo ao expediente, e constancia a nivel do Rexistro de Montes Veciñais en Man Común, de conformidade co dito.

Monte de Pousada (expediente 80/83), pertencente aos veciños de Airexe, Pousada e Rego da Pereira, da parroquia de Pousada, do concello de Baleira, clasificado polo xurado con data do 25 de marzo de 1985. Con data do 4 de maio de 2018, o Servizo de Montes elabora unha proposta de novo esbozo para o monte ao constatar un solapamento con zonas de concentración parcelaria, adaptándoo á planimetría do proceso de concentración, estimando a inexistencia de variación substancial da superficie do monte. Tendo en conta o anterior, o monte de Pousada queda cunha superficie de 82,485 hectáreas, de conformidade coa nova cartografía. Examinada a dita proposta, o xurado, por unanimidade, acorda aceptala e proceder á oportuna incorporación do esbozo ao expediente, e constancia a nivel do Rexistro de Montes Veciñais en Man Común, de conformidade co dito.

Monte de Acebreiro (expediente 41/78), pertencente aos veciños da parroquia da Pastoriza, do concello da Pastoriza, clasificado polo xurado con data do 5 de febreiro de 1979. Con data do 4 de maio de 2018, o Servizo de Montes elabora unha proposta de novo esbozo para o monte ao constatar un solapamento con zonas de concentración parcelaria, adaptándoo á planimetría do proceso de concentración, estimando a inexistencia de variación substancial da superficie do monte. Tendo en conta o anterior, o monte de Acebreiro queda cunha superficie de 123,118 hectáreas, de conformidade coa nova cartografía. Examinada a dita proposta, o xurado, por unanimidade, acorda aceptala e proceder á oportuna incorporación do esbozo ao expediente, e constancia a nivel do Rexistro de Montes Veciñais en Man Común, de conformidade co dito.

Monte de Silvela (expediente 40/75), pertencente aos veciños da parroquia de Silvela, do concello de Friol, clasificado polo xurado con data do 25 de agosto de 1975. Con data



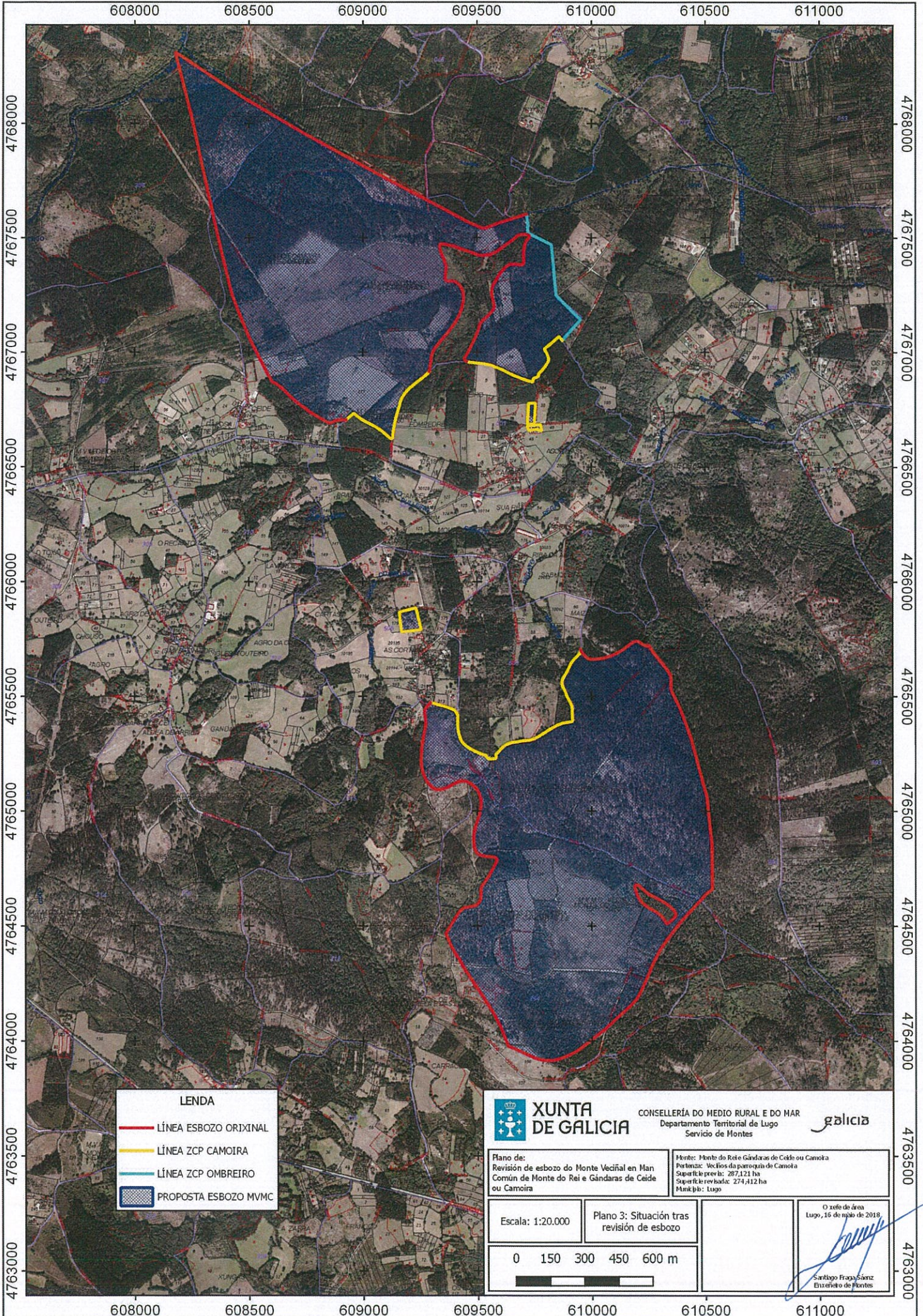

| LENDA | |
|-------|-----------------------|
| | LÍNEA ESBOZO ORIXINAL |
| | LÍNEA ZCP CAMOIRA |
| | LÍNEA ZCP OMBREIRO |
| | PROPOSTA ESBOZO MVMC |

| | | |
|-----------------------------|--|--|
| XUNTA DE GALICIA | CONSELLERÍA DO MEDIO RURAL E DO MAR Departamento Territorial de Lugo Servicio de Montes | |
| | Plano de: Revisión de esbozo do Monte Veciñal en Man Común de Monte do Rei e Gándaras de Ceide ou Camoira | |

| |
|--|
| Monte: Monte do Rei e Gándaras de Ceide ou Camoira Pertenza: Veciños da parroquia de Camoira Superficie previa: 287,121 ha Superficie revisada: 274,412 ha Municipio: Lugo |
|--|

| | | |
|------------------|---|---|
| Escala: 1:20.000 | Plano 3: Situación tras revisión de esbozo | O xefe de área Lugo, 16 de maio de 2018. |
|------------------|---|---|

| | |
|-------------------------|--|
| 0 150 300 450 600 m | Santiago Fraga Sáenz Enxeiteiro de Montes |
|-------------------------|--|

Lucía Belver Quiroga, secretaria do Xurado Provincial de Montes Veciñais en Man Común de Lugo,

CERTIFICO:

Que na sesión celebrada polo xurado provincial o día **18.12.2023**, figura o seguinte acordo:

MVMC **Monte do Rei e Gándaras de Ceide ou Camoira** (exp. 50/80), pertencente aos veciños da parroquia de Camoira, concello de **Lugo**.

O 23.2.2022 tivo entrada unha copia da sentenza firme, do 24.11.2021, ditada no procedemento ordinario 1336/2020 polo Xulgado de 1ª Instancia n.4 de Lugo.

A sentenza estima a demanda e declara que as parcelas catastrais 121 e 122, do polígono 294 de Lugo, pertencen á demandante. Así mesmo condena á CMVMC de Camoira a estar e pasar por tal declaración de propiedade.

De conformidade coa sentenza, o 17.10.2023, o Servizo de Montes emitiu un informe (2022_6) no que se especifican as modificacións resultantes no monte de **Monte do Rei e Gándaras de Ceide ou Camoira**, que pasa a ter unha superficie **270,6 ha**.

Examinada a sentenza, o xurado, por unanimidade, ACORDA dar cumprimento ao establecido nela e proceder ás correccións oportunas, coa incorporación do novo esbozo ao expediente.

Para que conste, expido este certificado co visto e praxe da presidenta do xurado. Lugo, data da sinatura electrónica

A secretaria do xurado
Lucía Belver Quiroga

Visto e praxe
A presidenta do xurado
Mª Olga Iglesias Fontal



Lucía Belver Quiroga, secretaria do Xurado Provincial de Montes Veciñais en Man Común de Lugo,

CERTIFICO:

Que na sesión celebrada polo xurado provincial o día **4.6.2024**, figura o seguinte acordo:

MVMC **Arriba e Gándaras de Ceide** (exp. 49/80), pertencente aos veciños da parroquia de Outeiro (Lugo); MVMC **Vilalvite** (exp. 31/76), pertencente aos veciños da parroquia de Vilalvite (Friol); MVMC **Monte do Rei e Gándaras de Ceide ou Camoira** (exp. 50/80), pertencente aos veciños da parroquia de Camoira (**Lugo**); e MVMC **Grela, Lamas, Pena do Rei, Costa, Couriscada e Pena da Lebre** (exp. 40/80), pertencente aos veciños da parroquia de Santa María Alta (**Lugo**)

O 30.9.2022, a comunidade de Outeiro presentou unha solicitude relativa acordo de deslindamento levado a cabo coas comunidades de Vilalvite, Camoira e Santa María Alta, respectivamente, en canto á liña divisoria que separa os seus montes veciñais. Aportan acta de deslindamento, planos topográficos, acta de conciliación e certificacións de aprobación por parte das comunidades implicadas. Tras serlles requirido, a solicitude foi emenda.

O 27.5.2024, o Servizo de Montes emite un informe (nº **2022_285**) no que se recollen as modificacións que se producen como consecuencia do deslindamento acordado e se especifican as seguintes superficies resultantes:

- MVMC **Arriba e Gándaras de Ceide**: 204,09 hectáreas. Ten en conta o procedemento de deslindamento nº 2022_264.
- MVMC **Vilalvite**: 222,63 hectáreas. Ten en conta o procedemento de deslindamento nº 2022_264.
- MVMC **Monte do Rei e Gándaras de Ceide ou Camoira**: 270,55 hectáreas.
- MVMC **Grela, Lamas, Pena do Rei, Costa, Couriscada e Pena da Lebre**: 305,74 hectáreas.

Examinada a documentación presentada, o xurado, por unanimidade, ACORDA aprobar o deslindamento practicado e proceder ás oportunas modificacións nos respectivos expedientes.

Para que conste, expido este certificado co visto e praxe da presidenta do xurado.

Lugo, data da sinatura electrónica

A secretaria do xurado
Lucía Belver Quiroga

Visto e praxe
A presidenta do xurado
M^a Olga Iglesias Fontal



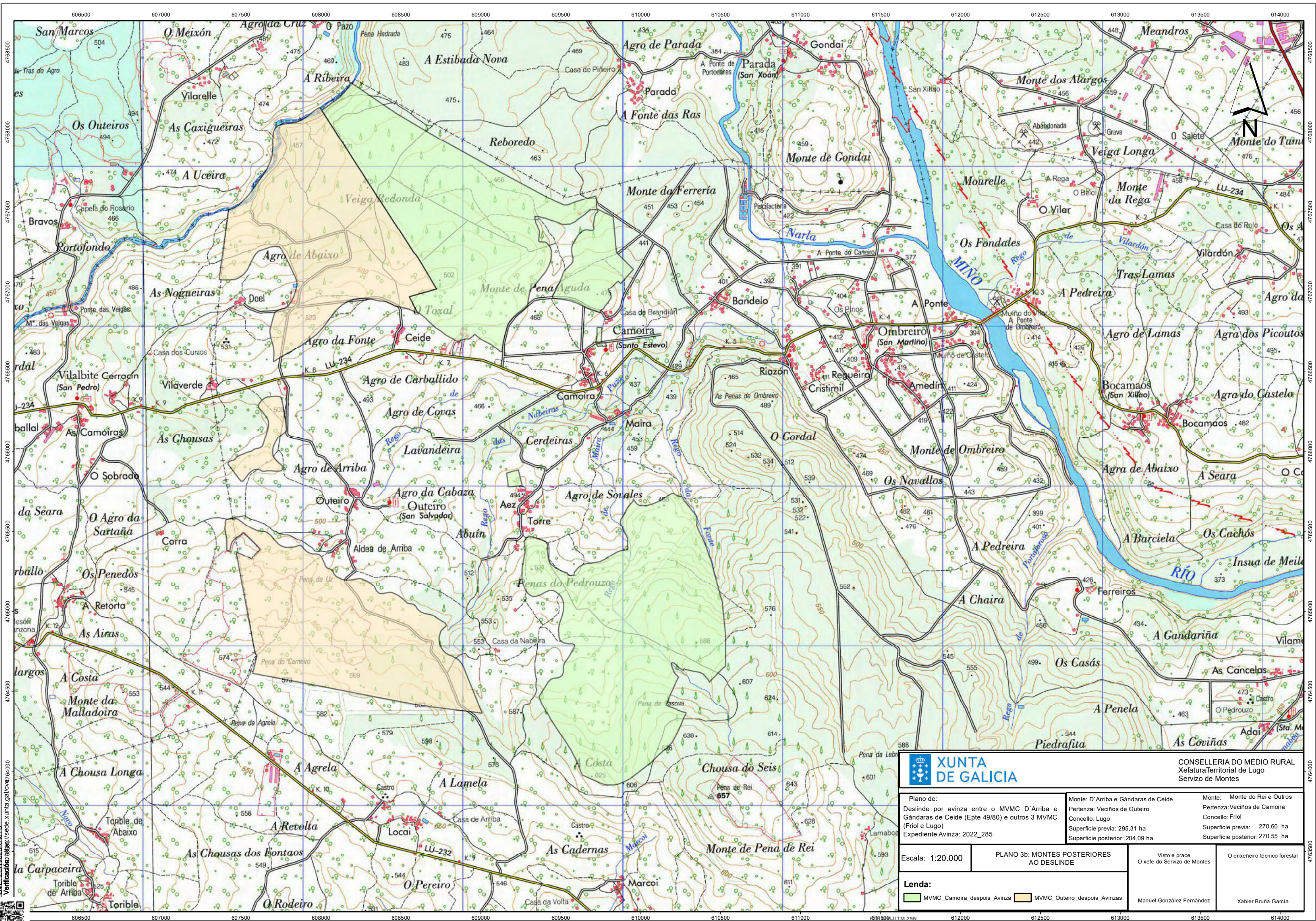

CONSELLERIA DO MEDIO RURAL
Xefatura Territorial de Lugo
Servizo de Montes

Plano de:
Deslinde por avinza entre o MVMC D'Arriba e Gándaras de Ceide (Epte 49/80) e outros 3 MVMC (Friol e Lugo)
Expediente Avinza: 2022_285

Monte: D'Arriba e Gándaras de Ceide
Pertenza: Veciños de Outeiro
Concello: Lugo
Superficie previa: 295,31 ha
Superficie posterior: 204,09 ha

Monte: Monte do Rei e Outros
Pertenza: Veciños de Camoira
Concello: Friol
Superficie previa: 270,60 ha
Superficie posterior: 270,55 ha

Escala: 1:20.000

PLANO 3b: MONTES POSTERIORES
AO DESLINDE

Visto e prace
O xefe do Servizo de Montes

Lenda:
MVMC_Camoira_despois_Avinza
MVMC_Outeiro_despois_Avinzas

Manuel González Fernández
Xabier Bruña García

CVE: ZB1V2021RH4V2
 Verificación: https://sede.xunta.gal/cv4744000