

79/78

Exp: 79/78

ID: 695

PROVINCIA: LUGO	MUNICIPIO: MURAS
-----------------	------------------

\$ Plano

N° 50.000/23

N° Monte: 2

CARPETA-FICHA DEL MONTE:

" ~~PEREIRA~~, LOMBO DE PORCOS, LOMBO DE MADEIRO y SIERRA DE XISTRAL "

COMUNIDAD PROPIETARIA

V^S:

BALSA (P.²)

CLÁVE DEL MONTE

PROVINCIA	MUNICIPIO	COMUNIDAD PROPIETARIA	MONTE
LU	33	2.	1

SUPERFICIE

HECTAREAS
904

450

En la ciudad de Lugo a dieciséis de junio de mil novecientos setenta y nueve, reunido el Jurado Provincial de Montes Vecinales en Mancomún en la Sala de Juntas del Gobierno Civil, acordó la clasificación del monte "TOMADO, LOMO DE PORCOS, LOMO DE MADEIRO Y SIERRA DE XISTRAL", como monte vecinal en mancomún, a tenor de la siguiente resolución:

Y ante en el día de la fecha el expediente de clasificación del monte "TOMADO, LOMO DE PORCOS, LOMO DE MADEIRO Y SIERRA DE XISTRAL", expediente nº 79/78, del ayuntamiento de Luzaus, ha promovido a instancia de la Administración Forestal y RESULTANDO.- que con fecha 28 de abril de 1.978, el Jurado Provincial de Montes Vecinales en Mancomún, acordó la iniciación y tramitación del expediente de clasificación del monte "TOMADO, LOMO DE PORCOS, LOMO DE MADEIRO, Y SIERRA DE XISTRAL", designando como instructor al vocal DON FÁBUL MARTEZ GARZIDO.

RESULTANDO.- que con fecha 7 de junio de 1.978, se inició el referido expediente de clasificación nº 79/78, poniendo por cabeza del mismo copia de acuerdo del Jurado Provincial por el que se designa instructor del mismo.

RESULTANDO.- que con fecha 7 de junio de 1.978, se recabó del ayuntamiento de Luzaus:

a) Verificación del Registro de la Propiedad, relativo a la inscripción del monte "TOMADO, LOMO DE PORCOS, LOMO DE MADEIRO, Y SIERRA DE XISTRAL", b) Certificación del inventario de signos municipales relativo al inventario de Bienes del monte "TOMADO, LOMO DE PORCOS, LOMO DE MADEIRO, Y SIERRA DE XISTRAL", c) Certificación del acuerdo municipal relativo al convenio con la Administración Forestal, para la repoblación de dicho monte.

RESULTANDO.- que con fecha 7 de junio de 1.978, se recabó de la Administración Forestal I.C.C.F.A., certificación relativa a si el monte "TOMADO, LOMO DE PORCOS, LOMO DE MADEIRO Y SIERRA DE XISTRAL", figura incluido en el Catálogo de los de Utilidad Pública de la provincia de Lugo.

RESULTANDO.- que con fecha 11 de julio de 1.978, se recibió escrito firmado por DON AQUILINO CUBA CABA, en el que dice:

que en la lista expuesta por el ayuntamiento figurar fincas de su propiedad.

Acompañan fotocopias de la declaración de bienes presentada e liquidación del impuesto de Sucesión por el fallecimiento de su madre DOÑA ENCARNACIÓN CUBA CABA, figurando en la misma las reclamadas fincas citadas.

RESULTANDO.- que con fecha 12 de julio de 1.978, se recibió escrito firmado por DOÑA JOSEFA GIL BARDINO, recurriendo contra el expediente de clasificación por incluir las fincas de su propiedad "XO DA SILLA", "GRAC DAS CAMELHAS", "SANTOIRA BLANCA" y "LA DE AGIAR", y terrenos suplicando se excluyeran las fincas citadas.

Acompañan:

a).- Fotocopia de documento privado expedido en Santa María de la Olla, Ayuntamiento de Luzaus el 20 de octubre de 1.957 por el que DON AQUILINO CUBA CABA, DOÑA JOSEFA GIL BARDINO Y DON CARLOS, mercionaron que por divisione preliminar de un trozo de monte y proporcionalmente una división en lotes.

b).- Fotocopia de nota de adjudicación a DON JOSEFA GIL BARDINO.

RESOLUCION.- Que con fecha 12 de julio de 1.978, se recibió escrito firmado por DOÑA ANTONIA ROSA BLANCA, en el que dice: Que reane contra la inclusión en el expediente de las fincas de su propiedad "VALLE DE LA, LOS DOS Y OTRAS, MUNICIPIO DE BALSAS, MUNICIPIO DE BALSAS Y OTRAS, terminan explicando que se excluyen en las fincas de su propiedad.

- Acompañan:
- a) Fotocopia de documento privado de partición extrajudicial contenida en documento privado sin firma.
 - b) Fotocopia de documento privado suscripto en Santa María de Balsa, de documento privado en que consta cupo asignando a ANTONIO TRASCAY GARCIA por la parte que referente en los montes de la Balsa.
 - c) Fotocopia en folio sin firma.

RESOLUCION.- Que con fecha 12 de julio de 1.978, se recibió escrito firmado por DOÑA MARIA JOSEFA TRASCAY LOPEZ, renunciando contra la inclusión de fincas de su propiedad y termina suplicando sea excluida "Cerro de Pichas", "Finca de Agüero", "Barraza Blanca", "Veiga de Tras de Rodilla".

- Acompañan:
- a) Fotocopia de documento privado suscripto en Santa María de Balsa, el 20 de octubre de 1.957, por la que se realiza la partición del monte llamado de "Pichas".
 - b) Fotocopia de nota del contador referente a la adjudicación de ANTONIO PARDILLO RAMILLO.

RESOLUCION.- Que con fecha 10 de julio de 1.978, se recibió escrito firmado por DOÑA ISABEL CAMILA CARBALLALBA Y OTRAS, vecinas de la parroquia de Balsa, ayuntamiento de Balsa y dicen que no están conformes con que se ponga en común las fincas de la Balsa.

Terminan explicando sea rectificado el expediente n° 79/78 por se titulares desde hace mas de 20 años. No procede la adjudicación referida a dichas fincas.

- Acompañan:
- a) Fotocopia de parte de escrituras de protocolización sin firma.
 - b) Fotocopia de escrituras privadas de compraventa por la que DON MANUEL GARCIA RODRIGUEZ, vende a DON JOSE GARCIA OTERO Y FLORENA YUSKA GARCIA, trozos de inchoito.
 - c) Fotocopia de nota del contador referente a la adjudicación hecha a DOÑA JOSEFA GARCIA OTERO.

Fotocopia de documento privado suscripto en Santa María de Balsa, ayuntamiento de Balsa, el 20 de junio de 1.955 en que se contiene el pago a MARIA GARCIA OTERO.

Fotocopia de documento privado suscripto en la parroquia de la Balsa el 20 de junio de 1.950, en el que se contiene división del monte llamado "de Villarico" la adjudicación a DOÑA JOSEFA GARCIA OTERO.

Fotocopia de documento privado suscripto en Santa María de Balsa, ayuntamiento de Balsa, en el año 1.957, en que DON ANTONIO GARCIA OTERO Y OTRAS, deciden dividir el monte que tienen en indivisión.

Fotocopia de documento privado suscripto en Santa María de Balsa, el 20 de junio de 1.955, en que se contiene el cupo de DON MANUEL GARCIA Y OTRAS, en la partición de los montes de VALLE DE LA, LOS DOS Y OTRAS, terminan explicando que se excluyen en las fincas de su propiedad.

Fotocopia de nota del contador referente a la adjudicación de DOÑA VICENTA PARDILLO LOPEZ.

Fotocopia de documento privado suscripto en la Balsa el 20 de junio de 1.955, el que se contiene cuota de MANUEL GARCIA OTERO.

Fotocopia de documento privado suscripto en la Balsa el 30 de enero de 1.964, por el que se permite dos fincas a inchoito situadas respectivamente en CERRO DE PICHAS Y CERRO DEL AGÜERO.

RESOLUCION.- Que con fecha 12 de julio de 1.978, se recibió escrito firmado por DOÑA ANTONIA ROSA BLANCA, en el que dice: que presenta recurso contra la adjudicación porque se excluyen fincas de su propiedad; termina explicando que se excluyen las fincas que señala.

Acompaña:

a) Fotocopia de documento privado suscrito el 27 de septiembre de 1.951, en el que se contiene partes de partición extrajudicial de los montes llamados de las uvas, parroquia de uales, en la que se señalan por el nec de montes conocidos "CERCO DE SOBRE LA ROYA", "COSTA DE COLEJA", "PICO DE CLARA" y "MONTES DE PORTOS", "CERCO DE FRAGA".

RESULTADO.- Que con fecha 12 de julio de 1.978, se recibió escrito firmado por DON JOSE ENRIQUE LOPEZ GOMEZ, vecino de la Balza, en el que dice que renuncia contra la clasificación de las fincas que son de su propiedad conocidas por "PASA DE ACIBRGA", "BARRIO BLANCA", "COSTA VIEJA", "FRAGA DE PICO DESEO Y JURADO DE ARRIENTO O SOC DE FIELES".

Termina suplicando se excluya de la clasificación las fincas requeridas.

Acompañan:

a) Fotocopia de documento privado suscrito en Santa María de la Balza, el 20 de octubre de 1.957, por el que proceden a la partición del monte que poseen en común y proindiviso.

RESULTADO.- Que con fecha 12 de julio de 1.978, se recibió escrito dirigido al Ingeniero Jefe de I.C.C.A.A., fechado el 12 de julio de 1.958, en uales, firmado por DON JOSE ENRIQUE LOPEZ GOMEZ Y OTROS, vecinos de la parroquia de uales en el que dice:

Que son propietarios de montes que en las fotocopias de los documentos que adjudican aparecen referidos, que son de propiedad de tipo romano y terminan suplicando las sea reconocida la propiedad de dichas parcelas no acompañan ninguna documentación.

RESULTADO.- Que con fecha 15 de julio de 1.978, se recibió escrito firmado por DONA MARIA ANTONIA LOPEZ GOMEZ, diestra de que recurre contra la clasificación de su propiedad, conocida por "COSTA VIEJA", termina suplicando que se excluya de la clasificación las fincas de la referida lista.

Acompañan:

a) Fotocopia de documento privado sin firma, en el que se contiene parte de una hipoteca a DONA MARIA ANTONIA LOPEZ GOMEZ, en la que se refiere la finca COSTA VIEJA de 1 ha. (Áreas, 30 Ce.

RESULTADO.- Que con fecha 11 de julio de 1.978, se recibió certificación del Instituto Nacional para la Conservación de la Naturaleza, en el que se acredita que el monte "TORREJO, LOBO DE LOS ROSOS, LOBO DE MADRUGO Y SIERRA DE MISTRAL", de la parroquia de uales, está en parte incluido en el denominado SEIXO BLANCO nº 80 del Catálogo de los de Utilidad Pública de la provincia de Lugo.

RESULTADO.- Que con fecha 27 de julio de 1.978, se recibió debidamente diligenciado al edicto, acreditando haber estado expuesto al público por espacio de 15 días.

RESULTADO.- Que con fecha 27 de julio de 1.978, se recibió certificación del Ayuntamiento de uales, en el que se hace constar que no firman escritos en el registro de la Propiedad los montes "TORREJO, LOBO DE LOS ROSOS, LOBO DE MADRUGO Y SIERRA DE MISTRAL".

RESULTADO.- Que con fecha 27 de julio de 1.978, se recibió escrito del Ayuntamiento de uales, haciendo constar que no firman incluidos en el inventario de bienes municipales los montes "TORREJO, LOBO DE LOS ROSOS, LOBO DE MADRUGO Y SIERRA DE MISTRAL".

RESULTADO.- Que con fecha 12 de julio de 1.978, se recibió escrito firmado por DON JOSE ENRIQUE LOPEZ GOMEZ Y OTROS, en el que dice:

Que son propietarios de los montes que aparecen en los documentos que se fotocopia, terminan suplicando las sea reconocida la propiedad de dichas parcelas.

Acompañan Fotocopia de:

- a) Fotocopia de nota de adjudicación fecha DON JOSE ENRIQUE LOPEZ GOMEZ Y OTROS.
- b) Fotocopia de nota de adjudicación a DONA MARIA ANTONIA LOPEZ GOMEZ.

- c) Fotocopia de nota de adjudicación a DOÑA CONSUELO CARRERA LOPEZ.
- d) Fotocopia de partición de los montes de BUSTADA, parroquia de la Salsa el año 1.949.
- e) Fotocopia de partición de bienes de los hijos de ROSA REYES BARRIO y un tío DOMINGO.
- f) Fotocopia de documento privado de partición de una finca de monte en la parroquia de Salsa, llamada SUCOSILVERA, año 1.938.
- g) Fotocopia de documento privado de compraventa otorgado en Cienfuegos el 1 de noviembre de 1.955.
- i) Fotocopia de documento privado fecha 1 de noviembre de 1.955 conteniendo cupo de AQUILINO LOPEZ GARCIA, en el monte "DE PERLA", PALMA, LAS CUBAS Y VEIGA TRABERAS.
- j) Fotocopia de documento de adjudicación a DON AQUILINO LOPEZ GARCIA, sobre el monte de "LOMBAS", fecha 25 de julio de 1.925.
- k) Fotocopia de documento privado de pago a DOÑA MARIA ANTONIA RODRIGUEZ GARCIA, en el monte Vilerife, 20 de junio de 1.955.
- l) Fotocopia de documento privado de pago a DOÑA JOSEFA CARRALLIDO, Cingra, Tomas, Marie y Sermen Cande Carbellido, en el monte "PERLA", "PALMIRA", "MORRE LAS CUBAS" y "VEIGAS TRABERAS", de 1 de noviembre de 1.955.
- ll) Fotocopia de documento privado de compraventa otorgada por DOÑA JOSE CARMELA BARRIO, el 7 de noviembre de 1.959.
- m) Fotocopia de documento privado de compraventa otorgado por DOÑA MARIA GRACIA CUBA, el 3 de abril de 1.968, a favor de DON MARCEL TRASTOY CUBA.
- n) Fotocopia de documento privado otorgado por DOÑA MARCEL CARBALLIDO OLIVERA, a favor de DON MARCEL TRASTOY CUBA, el 20 de febrero de 1.956.
- ñ) Fotocopia de documento privado de compraventa otorgado por DOÑA MERCEDES CUBA CUBA, a favor de DON MARCEL TRASTOY CUBA el 20 de octubre de 1.961.
- o) Fotocopia de documento privado de compraventa otorgada por DOÑA MARIA ANTONIA CUBA CUBA, a favor de DON MARCEL TRASTOY CUBA, el 11 de diciembre de 1.956.
- p) Fotocopia de escritura de donación otorgada por DON MARCEL TRASTOY CUBA y DOÑA MARCELA CARRERA CARRALLIDO, a favor de DOÑA MARIA TRASTOY CUBA, el 8 de octubre de 1.959, ante el Notario de Villalba DON GUSTAVO FERRANDEZ ARIAS.
- q) Fotocopia de escritura de donación otorgada por DON MARCEL TRASTOY CUBA, y su esposa DOÑA MARCELA CARRERA CARRALLIDO, a favor de DON MARCEL TRASTOY CUBA, por escritura otorgada en Villalba el 16 de marzo de 1.963 ante el Notario, DON GUSTAVO FERRANDEZ ARIAS.
- r) Fotocopia de escritura de compraventa otorgada en Villalba el 16 de marzo de 1.968, ante el Notario DON CARLOS SANTEROCHE DOSAS, por DOÑA MARCELA CARRERA CARRALLIDO, a favor de DON JOSE RAMON SEIBAS GARCIA Y JESUS GONZALEZ CERDAN.
- s) Fotocopia de escritura otorgada en Vivero, el 22 de mayo de 1.968, DON LOIS GARCIA GARCIA, entre DOÑA MARIA FLORENTINA CARRERA CUBA y otros, a favor de JESUS RAMON SEIBAS GARCIA Y JESUS GONZALEZ CERDAN.
- t) Fotocopia de documento privado suscripto en la parroquia de Santa Marie de la Salsa el 25 de julio de 1.956.
- u) Fotocopia de documento privado fechado el 9 de mayo de 1.957, de pago a LOIS GARCIA GARCIA de la parte en el monte de terceros.
- v) Fotocopia de documento privado de partición del monte llamado de las Doce de la Salsa, febrero 27 de septiembre de 1.951 y cupo a favor de DON LOIS GARCIA GARCIA.
- x) Fotocopia de escritura de compraventa otorgada ante el Notario de Villalba DON CARLOS SANTEROCHE Y GARCIA el 3 de junio de 1.953, entre DON MARCEL TRASTOY CUBA y otros, a favor de JESUS

BLANCO MASSEY.

y) Fotocopia de documento privado de compraventa suscripto en San María de la Salina el 24 de Mayo de 1.900 entre JULIO BELLO Y CARLOS GARCÍA, a favor de JESÚS BLANCO MASSEY.

z) Fotocopia de documento privado de partición de los montes llamados de las Bajas de la parroquia de la Salina, año 1.951.

RESUELTO.- Que con fecha 22 de febrero de 1.979, se dió vista del expediente a los comparecientes en el mismo, para que en dicho plazo de diez días, puedan aportar las pruebas y documentos que estimen oportuno.

RESUELTO.- Que con fecha 27 de julio de 1.978, se recibió certificación del Secretario del Ayuntamiento de Lugo, acreditativa de que no consta acuerdo de consorcio para la repoblación de los montes "TOMADO, LOBO DE PORCOS, LOBO DE MADRUGA Y SIERRA DE XISTRAL".

RESUELTO.- Que en el expediente de investigación que figura unido en suerto floja consta comparecencia de vecinos de la parroquia de Salina, que manifiestan:

Que en términos de la parroquia hay unos montes que pueden ser llamados "TOMADO, LOBO DE PORCOS, LOBO DE MADRUGA Y SIERRA DE XISTRAL".

La zona "TOMADO, LOBO DE PORCOS Y LOBO DE MADRUGA", estas parceladas entre los vecinos desde tiempo inmemorial.

La zona de montes que estaba indivisa y de aprovechamiento comunero se arrendó en "SIERRA DE XISTRAL", parte de "LOBO DE PORCOS Y DE LOBO DE MADRUGA", fue ocupada por la repoblación forestal hecha por el Patrimonio Forestal del Estado en el año 1.952 al 60.

A los posibles beneficios en la repoblación se consideraran con derecho todos los vecinos a partes iguales de acuerdo con la Ley de Montes Vecinales, de lo no habían solicitado en marzo de 1.957.

Consta asimismo fotocopia de entrega del monte "SEIJO BLANCO", nº 80 del Catálogo de los de Utilidad Pública para su repoblación.

RESUELTO.- Después del examen de la documentación presentada por los reclamantes que acreditan la propiedad del monte "TOMADO" y parte del de "LOBO DE PORCOS Y LOBO DE MADRUGA", que concuerda con lo manifestado por los vecinos comparecientes en el expediente de investigación, resulta evidente que el monte de "XISTRAL" y parte del de "LOBO DE PORCOS Y LOBO DE MADRUGA" y en una superficie de 450 Ha, y que se refleja en el plano adjunto y que se corresponde sensiblemente con lo que está en posesión del I.C.F.A., y fue repoblado hace más de 25 años.

RESUELTO.- Que en la instrucción del expediente se han cumplido los trámites y formalidades que establece la Ley de Montes Vecinales en Lugo Común, de 27 de julio de 1.968, y su Reglamento de 26 de febrero de 1.970, así como la Ley de Procedimiento Administrativo de 17 de julio de 1.958.

Hatas las citadas Leyes y Reglamento y disposiciones de pertenencia calificación.

CONSIDERADO.- Que el Jurado Provincial de Montes Vecinales en Lugo Común, tiene su potestad y jurisdicción para conocer del expediente si este fué promovido por la Administración Forestal por necesidad y legitimación para ello, habiéndose formalizado la iniciación y tramitación del expediente en Lugo, Lugo y tiempo de ello a tenor de lo dispuesto en los artículos 10 y 11 de la Ley de Montes Vecinales en Lugo Común y 10 y 18 de su Reglamento.

CONSIDERADO.- Que para determinar si en parte excede la calificación de utilidad en Lugo Común, se hace preciso concretar si en el mismo concurren los presupuestos que establece la Ley de Montes Vecinales en Lugo Común, de su artículo 1º así

como el artículo 1º de su Reglamento a saber:

8) Que su pertenencia está atribuida a determinadas vecindades agrupadas en aldeas, lugares o parroquias, or calidad de tales-- en proindivisión con independencia de su origen en comunidad-- genérica o mano común, 9) Que tal comunidad de vecinos no está constituida formalmente en entidad municipal.

CONSIDERANDO.- Que el monte "TUMUÍDO, LOMBO DE PORCOS, LOMBO DE MADEIRO Y SIERRA DE XISTRAL", está perfectamente identificado por el Ayuntamiento de Buzos, como por la Administración forestal y en tal concepto fué concedido, asimismo-- fué identificado por los vecinos que comparecieron en el expediente de investigación unido, los cuales se consideran con derecho a los aprovechamientos que sobre el citado monte puedan obtenerse a partes iguales.

CONSIDERANDO.- Que cualquiera que hubiese sido la propiedad de monte en tiempos remotos los efectos, de la prescripción extraordinaria regulada por el artículo 1.959 del Código Civil-- legitiman la titularidad de los actuales aprovechadores.

Este Jurado provincial a la vista de los antecedentes y consideraciones reseñadas, ha acordado:

1º.- Clasificar el monte "TUMUÍDO, LOMBO DE PORCOS, LOMBO DE MADEIRO Y SIERRA DE XISTRAL", como monte vecinal en mano común, en una superficie de 450 Ha, en la forma en que se examina en el plano adjunto, perteneciente a los vecinos de la parroquia de Balsa, Ayuntamiento de Buzos, declarando previamente el monte "TUMUÍDO", y la parte del de "LOMBO DE PORCOS" Y "LOMBO DE MADEIRO", perteneciente a los vecinos comparecientes en el expediente, con carácter privativo.

2º.- Que se amita certificación de la resolución firme de este Jurado al Registrador de la Propiedad, para la inscripción del monte a nombre de la comunidad titular del mismo, a tenor de lo dispuesto en el apartado a) del artículo 30 del Reglamento de Montes Vecinales en Mano Común.

[Handwritten signatures and stamps]

[Illegible signature]
[Illegible signature]
[Illegible signature]
[Illegible signature]
[Illegible signature]
[Illegible signature]

Prov.*	Munic.*	Comunidad Prop.*	N. monte
LU	33	2	1

CLAVE DEL MONTE

● 3.- ESTADO FISICO

Ref. Índice

3.1 SITUACION. ALTITUD. ACCESOS.

Estos montes de la parroquia de BALSÁ, aunque con pequeñas parcelas enclavadas entre fincas particulares diseminadas por todo el término parroquial, están situados principalmente en toda la zona N. de la parroquia, integrados por los llamados "TUMUIDO", "LONDO DE PORCOS", "LONDO DE MADEIRO" y "XISTRAL", que suben desde el río Cume hacia el E. corriendo con el límite por el N. con la parroquia de Viveiró hasta subir a la Sierra de Xistral, llegando por el E. hasta los límites con el término municipal de Abadín.

El terreno es bastante accidentado, con pendientes relativamente fuertes y altitudes comprendidas entre los 550 y 1.015 m.

El mejor acceso a estos montes es por el S. por camino vecinal a Villalba. Por el N. se llega hasta muy cerca de los mismos por la parroquia de Viveiró, enlazada con Vivero.

3.2 SUPERFICIE.

En conjunto, 904 Has., obtenidas mediante planimetrado sobre 1/25.000.

3.3 LINDEROS.

Los del término parroquial son:

N.- Montes de la parroquia de Viveiró.

Provincia	Municipio	Cantidad de Montes	N.º de Montes
LU	33	2	1

3.3

E.- Término municipal de Abadín.
 S. y O.- Rio Eume, dividiendo con término municipal de Villalba.

3.4

DESCRIPCION DEL PERIMETRO.

El perímetro de todo el término parroquial de Balsa, comprendiendo todos los montes, las fincas particulares y los mismos pueblos, puede describirse empezando por el extremo N.O. en la confluencia del arroyo de Frá con el río Eume.

Por el N. divide con montes de la parroquia de Viveiró subiendo desde la citada confluencia hacia el E., primero por la loma de Laura Vella hasta Pena de Tumuido, bajando hacia el N. hasta la confluencia del río Bo con el arroyo de Rebordelos, de donde sube hacia el E. por todo el río Bo arriba, y después por la loma de Castelo, Coto Valseco, Camposa de Camba y Camposa de Xistral hasta subir a Tantón María, donde están las "tres rayas" de este término municipal de Muras con los de Valle de Oro y de Abadín.

Por el E. divide con término municipal de Abadín bajando hacia el S. desde Antón María por Barreira dos Cabalos y Lombo Longo bajando al río Toxeiras, y después por Cabecera del Río pequeño y Río Pequeño al Río Piñales y por este abajo hasta el río Eume.

Por el S. y O. divide con término municipal de Villalba bajando por el río Eume.

3.5

OBSERVACION SOBRE LIMITE CON FINCAS PARTICULARES.

El límite de estos montes con fincas particulares no puede ser muy preciso si se tiene en cuenta que éstas han invadido terrenos de mon-

Clase	Módulo	Denominación	N.º de lote
LU	33	2	1

3.5

te que han sido parcelados. Se ha llegado con los límites de éste hasta donde existe seguridad o duda razonable de que pueda pertenecer al monte de referencia.

En caso de que este monte llegara a ser calificado como vecinal en mano común, tal vez fuera necesario un deslinde parcial en tal colindancia con particulares, siguiendo los criterios tenidos en cuenta en tal calificación.

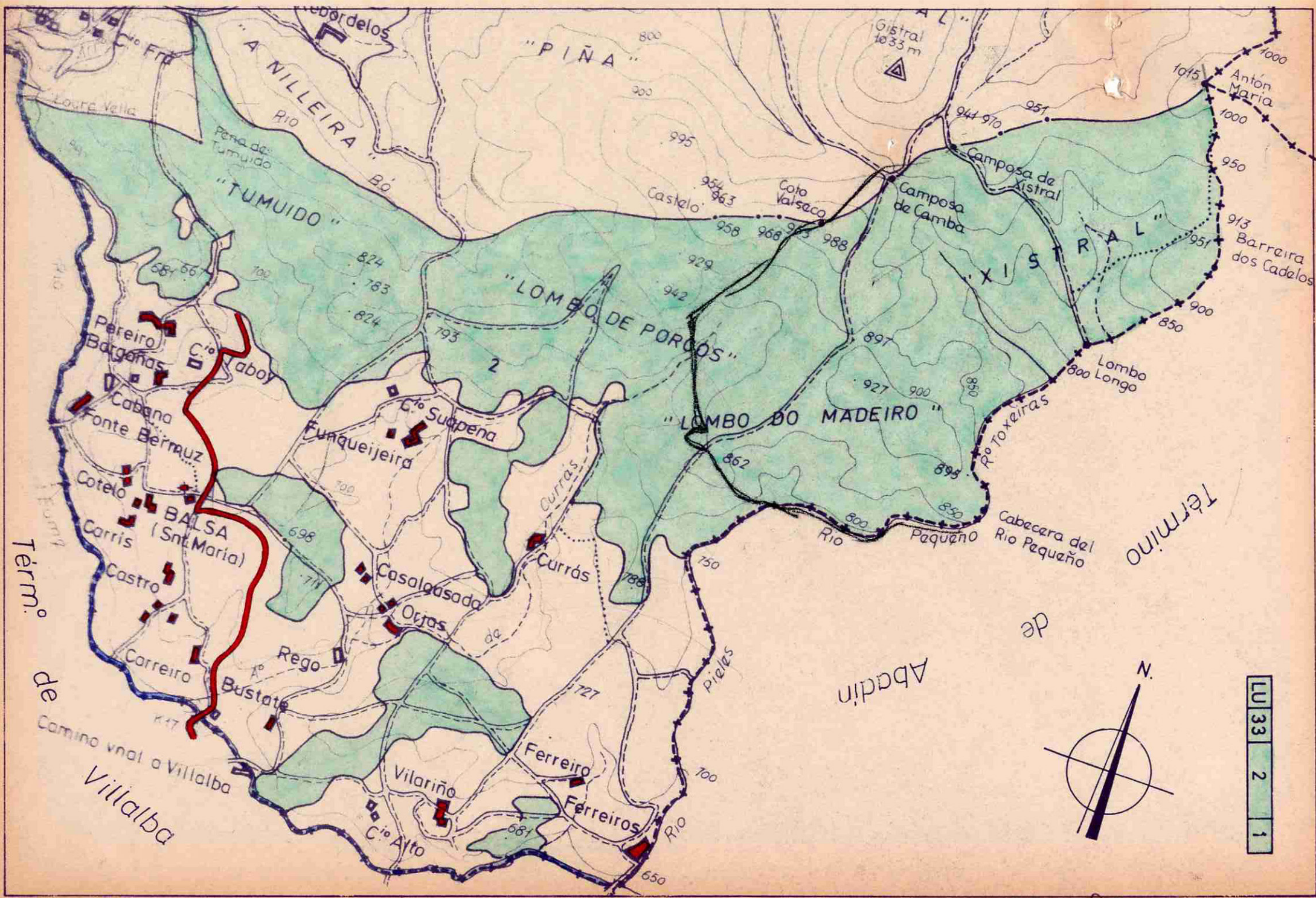

Term. de Villalba

de Abadín

Term. de

LU 33 2 1

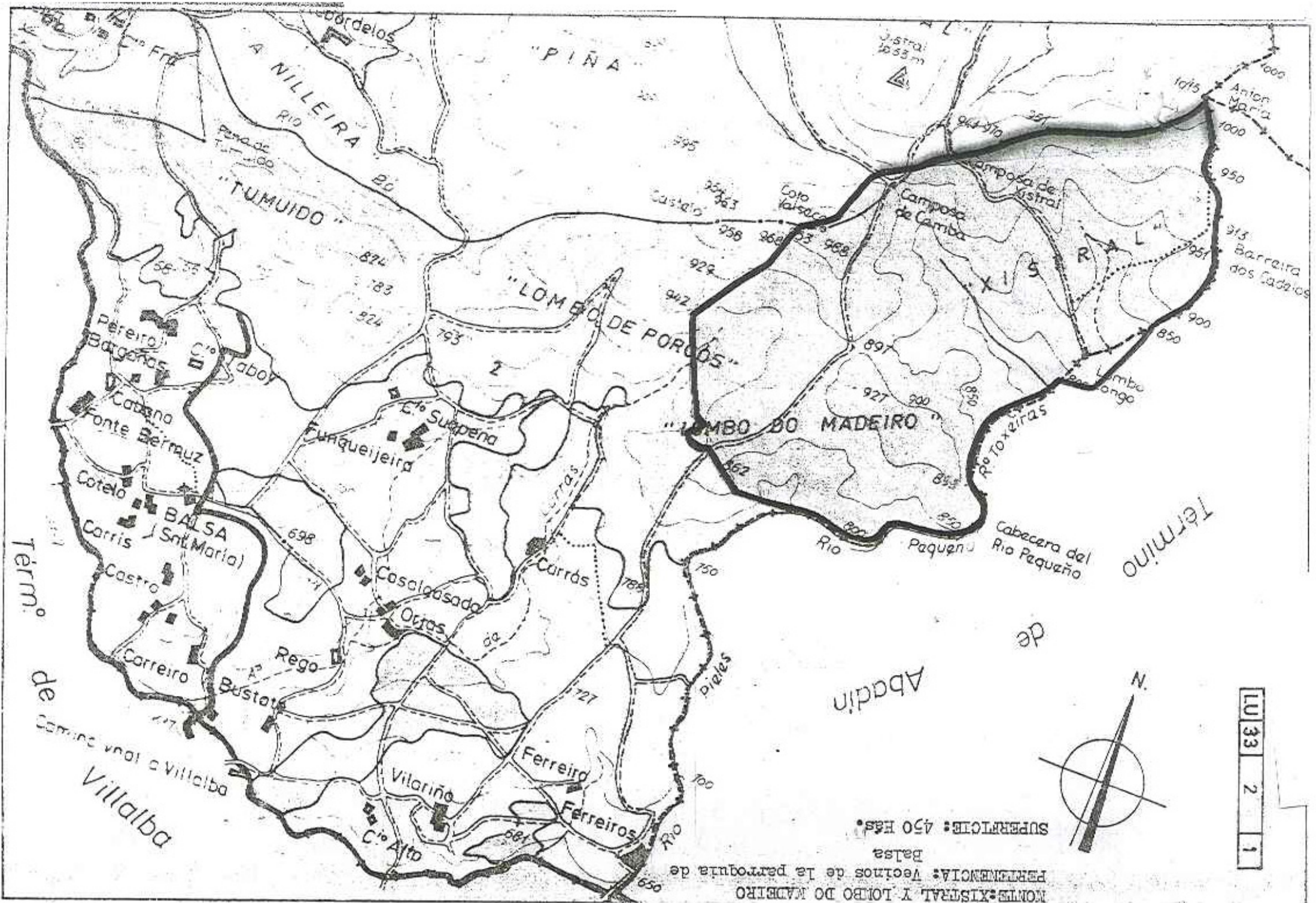

NOME: XISTRAL Y LOMBO DO MADEIRO
 PERIMETRO: Vecinos de La parroquia de Balsa
 SUPERFICIE: 450 Has.

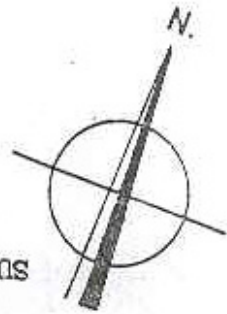

LU 33 2 1

Térmi. de Villalba

Abbadin

Término de

Cabecera del Río Paqueño

Río Paqueño

Río Toxeiras

"LOMBO DO MADEIRO"

"LOMBO DE PORCOS"

"TUMUIDO"

A NILLEIRA

"PIÑA"

Térmi.

Villalba

Camin. vnal a Villalba

R. Rego

BALSA (Snt. Maria)

C.ª Superior

Cunquejeira

Casalasada

Orjas

Carrás

Ferreiro

Ferreiros

Vilariño

C.ª Alto

Castro

Carreiro

Bustat

Fonte Bernauz

Cotelo

Carris

Castro

Carreiro

Carreiro

Carreiro

Carreiro

Carreiro

Carreiro

Carreiro

Carreiro

Carreiro

Carreiro

Carreiro

Carreiro

Carreiro

Carreiro

Carreiro

Carreiro

Carreiro

Carreiro

Carreiro

Carreiro

Carreiro

Carreiro

Carreiro

Carreiro

Carreiro

Carreiro

Carreiro

Carreiro

Carreiro

Carreiro

Carreiro

Carreiro

Carreiro

Carreiro

Carreiro

Carreiro

Carreiro

Carreiro

Carreiro

Carreiro

Carreiro

Carreiro

Carreiro

Carreiro

Carreiro

Carreiro

Carreiro

Carreiro

Carreiro

Carreiro

Carreiro

Carreiro

Carreiro

Carreiro

Carreiro

Carreiro

Carreiro

Carreiro

Carreiro

Carreiro

Carreiro

Carreiro

Carreiro

Carreiro

Carreiro

Carreiro

Carreiro

Carreiro

Carreiro

Carreiro

Carreiro

Carreiro

Carreiro

Carreiro

Carreiro

Carreiro

Carreiro

Carreiro

Carreiro

Carreiro

Carreiro

Carreiro

Carreiro

Carreiro

Carreiro

Carreiro

Carreiro

Carreiro

Carreiro

Carreiro

Carreiro

Carreiro

Carreiro

Carreiro

Carreiro

Carreiro

Carreiro

Carreiro

Carreiro

Carreiro

Carreiro

Carreiro

Carreiro

Carreiro

Carreiro

Carreiro

Carreiro

Carreiro

Carreiro

Carreiro

Carreiro

Carreiro

Carreiro

Carreiro

Carreiro

Carreiro

Carreiro

Carreiro

Carreiro

Carreiro

Carreiro

Carreiro

Carreiro

Carreiro

Carreiro

Carreiro

Carreiro

Carreiro

Carreiro

Carreiro

Carreiro

Carreiro

Carreiro

Carreiro

Carreiro

Carreiro

Carreiro

Carreiro

Carreiro

Carreiro

Carreiro

Carreiro

Carreiro

Carreiro

Carreiro

Carreiro

Carreiro

Carreiro

Carreiro

Carreiro

Carreiro

Carreiro

Carreiro

Carreiro

Carreiro

Carreiro

Carreiro

Carreiro

Carreiro

Carreiro

Carreiro

Carreiro

Carreiro

Carreiro

Carreiro

Carreiro

Carreiro

Carreiro

Carreiro

Carreiro

Carreiro

Carreiro

Carreiro

Carreiro

Carreiro

Carreiro

Carreiro

Carreiro

Carreiro

Carreiro

Carreiro

Carreiro

Carreiro

Carreiro

Carreiro

Carreiro

Carreiro

DON LUIS QUIROGA ARNAL, XEFE DO SERVIZO TÉCNICO-XURÍDICO DA DELEGACIÓN PROVINCIAL DA CONSELLERÍA DE MEDIO AMBIENTE, SECRETARIO DO XURADO PROVINCIAL DE MONTES VECIÑAIS EN MAN COMÚN DE LUGO,

C E R T I F I C A :

Que na sesión celebrada polo Xurado Provincial coa data do **catorce de decembro de mil novecentos noventa e nove**, figura o acordo seguinte:

<< 6°.- Asuntos varios:

(...)

e) Montes: " LOMBO DE PORCOS, LOMBO DO MADEIRO e SERRA DO XISTRAL " (expediente 79/1978); " CABALEIRO " (expediente 82/1978) e " TENENTE e XISTRAL " (expediente 83/1978), ubicados no concello de MURAS, parroquias de Balsa, SILÁN e VIVEIRÓ, respectivamente. Estes montes foron clasificados polas resolucións do Xurado do 18 de xuño de 1979, o primeiro mailo segundo, e do 17 de decembro de 1979, o terceiro. Nas citadas resolucións figuran as superficies clasificadas pero nos expedientes de investigación previa (carpetas-ficha), non se corrixiron nin os lindeiros nin a descrición do perímetro con posterioridade á exclusión das partes non clasificadas. O Xurado toma o acordo de **APROBAR** por unanimidade os lindeiros maila descrición do perímetro que a seguir se relacionan e **que se axustan ás hectáreas clasificadas**, ós croquis aprobados e ós datos obrantes nas citadas carpetas-ficha:

Expediente 79/1978:

N.: predios particulares da parroquia de Viveiró, desde preto do Coto Valseco cara ó noreste ata preto da Camposa da Camba, e monte comunal pertencente ós veciños dos lugares de Porroneo, Restrebada, Forcós, Curro, Porto do Rego, Corredoira, Fonte, Zanfaño, Pico, Casavella, Licencia, Coruxos e Xurrosa, da parroquia de Viveiró, desde preto da Camposa da Camba pola lomba a Camposa do Xistral, ata subir a Antón María onde se xunta cos termos municipais de Abadín e do Valadouro.

L.: termo municipal de Abadín, desde Antón María cara ó sur pola Barreira dos Cadelos, baixando cara ó suroeste por Lombo Longo ó río Toxeiras ata a cabeceira do río Pequeno.

S.: desde a cabeceira do río Pequeno e cara ó oeste polo río do mesmo nome ata os predios particulares da parroquia de Balsa.

O.: predios particulares da parroquia de Balsa.

(...) >>.

E para que conste, para a súa remisión ó PRESIDENTE DA XUNTA RECTORA dos montes veciñais en man común " LOMBO DE PORCOS, LOMBO DO MADEIRO e SERRA DO XISTRAL ", e sen prexuício da ulterior aprobación da Acta da sesión á que se fai referencia, expido a presente co V. e Pr. do Sr. Delegado Provincial da Consellería de Medio Ambiente, Presidente do Xurado, en Lugo, a vinteoito de febreiro do dous mil.

... / ...



V. e Pr.

O DELEGADO PROVINCIAL-PRESIDENTE DO XURADO,



Asdo: Luis González Vázquez.

Lucía Belver Quiroga, secretaria do Xurado Provincial de Montes Veciñais en Man Común de Lugo,

CERTIFICO:

Que na sesión celebrada polo xurado provincial o día **4.6.2024**, figura o seguinte acordo:

MVMC **Tenente e Xistral** (exp. 83/78), pertencente aos veciños dos lugares de Porromeo, Restrebada, Forcós, Curro, Porto do Rego, Corredoira, Fonte, Zanfaño, Pico, Casavella, Licencia, Coruxos e Xurrosa, da parroquia do Viveiró; MVMC **Lombo dos Porcos, Lombo do Madeiro e Serra do Xistral** (exp. 79/78), pertencente aos veciños da parroquia da Balsa. Ambos montes no concello de **Muras**.

O 30.9.2022 e 22.12.2022 foi presentada unha solicitude relativa ao acordo de deslindamento levado a cabo por avinza entre as citadas comunidades, en canto á liña divisoria que separa os seus montes veciñais. Tras serlles requirido, o 3.2.2023 tivo entrada unha emenda da solicitude.

Entre a documentación aportada consta a acta de deslindamento, planos topográficos, acta de conciliación e certificacións de aprobación por parte das comunidades implicadas.

Durante a tramitación do procedemento, o 29.12.2022 e 9.2.2023 e foron presentadas alegacións de María Cuba Carballido nas que expón a súa oposición a este deslindamento por supoñer unha distorsión do límite dos montes respecto das respectivas resolucións de clasificación pois leva encuberto unha ampliación do monte da comunidade da Balsa. Así mesmo, alega que o procedemento carece da documentación acreditativa da propiedade, establecida no artigo 52 da Lei 7/2012, de montes de Galicia.

O 30.5.2024 o Servizo de Montes emite un informe (nº **2022_286**) no que inclúe consideracións sobre as alegacións presentadas con indicación de que o límite acordado polas comunidades foi obxecto de análise e aprobación polas respectivas asembleas e que a Administración non ten unha intervención administrativa no tocante á proposta de deslindamento, de acordo co artigo 53 da Lei 7/2012, que regula este procedemento. Así mesmo, especifica que a documentación aportada no procedemento é a requirida no citado artigo 53. En conclusión, de acordo coa cartografía resultante, no informe do Servizo de Montes especificáanse as seguintes superficie resultantes para os montes deslindados:

- MVMC **Tenente e Xistral**: 583,08 hectáreas.
- MVMC **Lombo dos Porcos, Lombo do Madeiro e S^a Xistral**: 423,13 hectáreas



Examinada a documentación presentada, o xurado, por unanimidade, ACORDA aprobar o deslindamento practicado e proceder ás oportunas modificacións nos respectivos expedientes.

Para que conste, expido este certificado co visto e praxe da presidenta do xurado.

Lugo, data da sinatura electrónica

A secretaria do xurado
Lucía Belver Quiroga

Visto e praxe
A presidenta do xurado
M^a Olga Iglesias Fontal



Asinado por: LAMAS SEOANE, OLGA MARIA
 Cargo: Distrito Forestal X - Vilalba
 Data e hora: 01/04/2024 13:03:31

Asinado por: GONZALEZ FERNANDEZ, MANUEL
 Cargo: Xefe Servizo
 Data e hora: 01/04/2024 10:32:41

CVE: SmCqYIE8Tky9
 Verificación: https://sede.xunta.gal/cve

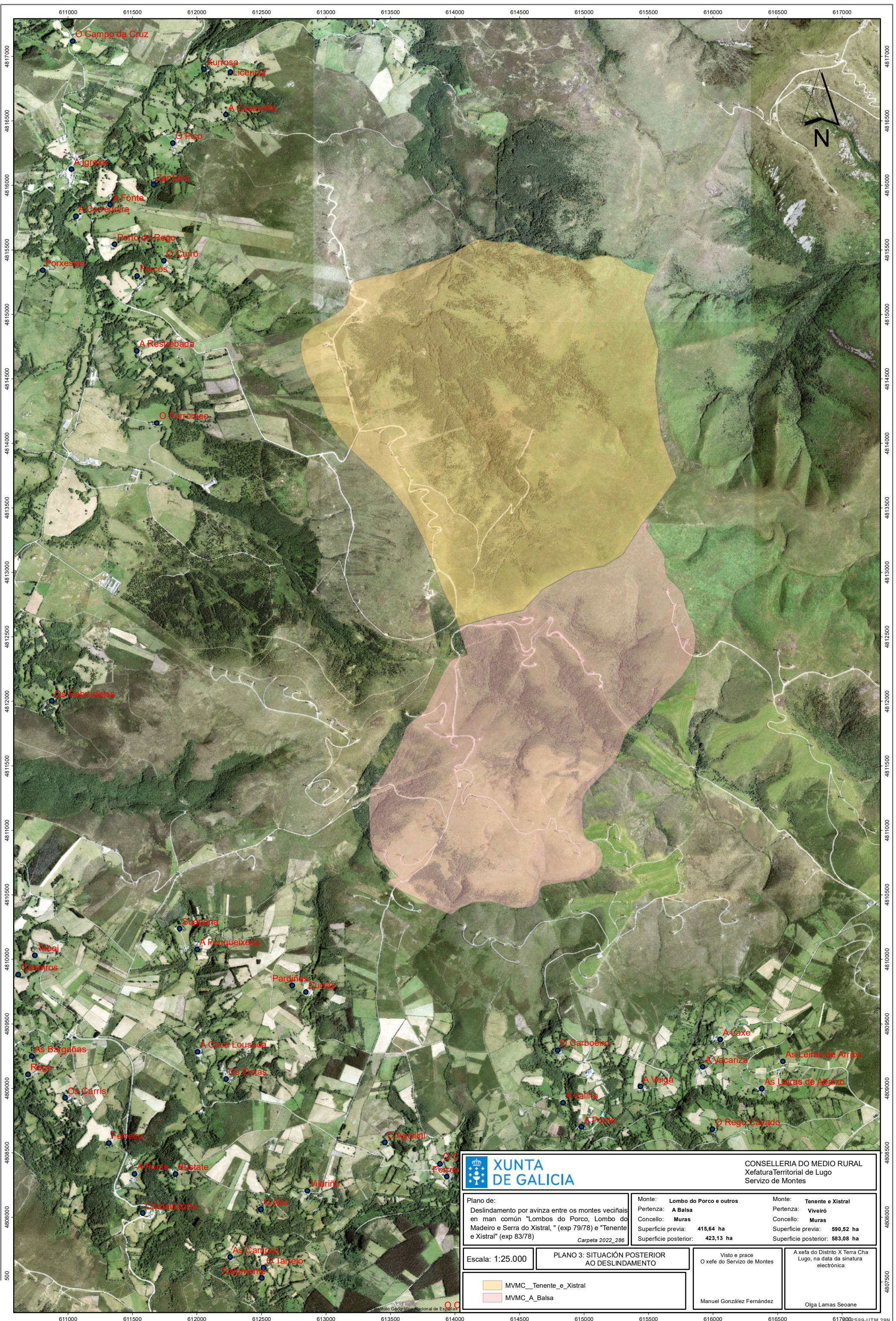

		CONSELLERÍA DO MEDIO RURAL Xefatura Territorial de Lugo Servizo de Montes	
Plano de: Deslindamento por avizna entre os montes veciñais en man común "Lombos do Porco, Lombo do Madeiro e Serra do Xistral," (exp 79/78) e "Tenente e Xistral" (exp 83/78) <i>Carpeta 2022_286</i>		Monte: Lombo do Porco e outros Pertenza: A Balsa Concello: Muras Superficie previa: 415,64 ha Superficie posterior: 423,13 ha	Monte: Tenente e Xistral Pertenza: Vveiró Concello: Muras Superficie previa: 590,52 ha Superficie posterior: 583,08 ha
Escala: 1:25.000	PLANO 3: SITUACIÓN POSTERIOR AO DESLINDAMENTO		Visto e prace O xefe do Servizo de Montes Manuel González Fernández
		A xefa do Distrito X Terra Cha Lugo, na data da sinatura electrónica Olga Lamas Seoane	



Lucía Belver Quiroga, secretaria do Xurado Provincial de Montes Veciñais en Man Común de Lugo,

CERTIFICO:

Que na sesión celebrada polo xurado provincial o día **4.6.2024**, figura o seguinte acordo:

MVMC **Lombo dos Porcos, Lombo do Madeiro e Serra do Xistral** (exp. 79/78), pertencente aos veciños da parroquia da Balsa (**Muras**); MVMC **Testelo, Costa do Sol, Real e Xunto da Igrexa** (exp. 123/77), pertencente aos veciños da parroquia de Montouto (**Abadín**).

O 5.1.2023 foi presentada unha solicitude relativa ao acordo de deslindamento levado a cabo por avinza entre as citadas comunidades, en canto á liña divisoria que separa os seus montes veciñais. Tras serlles requirido, a solicitude foi emenda o 25.1.2023. Entra a documentación aportada, consta a acta de deslindamento, planos topográficos, acta de conciliación e certificacións de aprobación por parte das comunidades implicadas.

O 1.4.2024 o Servizo de Montes emite un informe (nº **2023_1**) no que se recollen as modificacións que se producen como consecuencia do deslindamento acordado e se especifican as seguintes superficies resultantes:

- **MVMC Lombo dos Porcos, Lombo do Madeiro e Serra do Xistral:** 428,2058 hectáreas. Esta modificación ten en conta o deslindamento co MVMC Tenente e Xistral, recollido no informe 2022_286.
- **MVMC Testelo, Costa do Sol, Real e Xunto da Igrexa:** 1630,2376 hectáreas

Examinada a documentación presentada, o xurado, por unanimidade, ACORDA aprobar o deslindamento practicado e proceder ás oportunas modificacións nos respectivos expedientes.

Para que conste, expido este certificado co visto e praxe da presidenta do xurado.

Lugo, data da sinatura electrónica

A secretaria do xurado
Lucía Belver Quiroga

Visto e praxe
A presidenta do xurado
M^a Olga Iglesias Fontal



Lucía Belver Quiroga, secretaria do Xurado Provincial de Montes Veciñais en Man Común de Lugo,

CERTIFICO:

Que na sesión celebrada polo xurado provincial o día **30.10.2024**, figura o seguinte acordo:

MVMC **Lombo dos Porcos, Lombo do Madeiro e Serra do Xistral** (exp. 79/78), pertencente aos veciños da parroquia da Balsa (**Muras**); MVMC **Testelo, Costa do Sol, Real e Xunto da Igrexa** (exp. 123/77), pertencente aos veciños da parroquia de Montouto (**Abadín**).

Na sesión do 4.6.2024, o xurado aprobou o deslindamento entre os citados montes, por acordo entre as comunidades propietarias, de conformidade co procedemento regulado no artigo 53 da Lei 7/2012, de montes de Galicia.

Posteriormente, o 29.8.2024, o Servizo de Montes elaborou un novo informe (nº 2023_1) no que se recolle a corrección de erros cartográficos detectados. Concretamente, no monte da Balsa, ao omitirse modificacións resultantes do deslindamento previo co MVMC Tenente e Xistral, aprobadas polo xurado na mesma sesión do 4.6.2024; no monte de Montouto, por unha falta de precisión na dixitalización do esbozo. Así mesmo, apreciáronse pequenos desaxustes gráficos na contorna da liña do deslindamento que cómpre rectificar para unha correcta topoloxía e delimitación entre os montes. Coa nova cartografía axústanse as superficies resultantes que pasan a ter os seguintes valores:

- **MVMC Lombo dos Porcos, Lombo do Madeiro e Serra do Xistral:** 428,19 ha
- **MVMC Testelo, Costa do Sol, Real e Xunto da Igrexa:** 1630,59 ha

De acordo co disposto no artigo 109.2 da Lei 39/2015, do 1 de outubro, as Administracións Pública poderán rectificar, en calquera momento, de oficio ou a instancia dos interesados, os erros materiais, de feito ou aritméticos existentes nos seus actos.

Visto o anterior, o xurado, por unanimidade, ACORDA rectificar o erro constatado e realizar a corrección sinalada, consonte o informe do Servizo de Montes.

Para que conste, para a súa remisión á **parte interesada**, e sen prexuízo da ulterior aprobación da acta da sesión á que se fai referencia, expido este certificado co visto e praxe da presidenta do xurado.

Lugo, data da sinatura electrónica

A secretaria do xurado
Lucía Belver Quiroga

CONSELLERÍA DO MEDIO RURAL
DEPARTAMENTO TERRITORIAL DE LUGO
XURADO PROVINCIAL DE CLASIFICACIÓN DE MVMC
Ronda Muralla, 70
27071 Lugo
T. 982 889 256

Visto e praxe
A presidenta do xurado
M^a Olga Iglesias Fontal



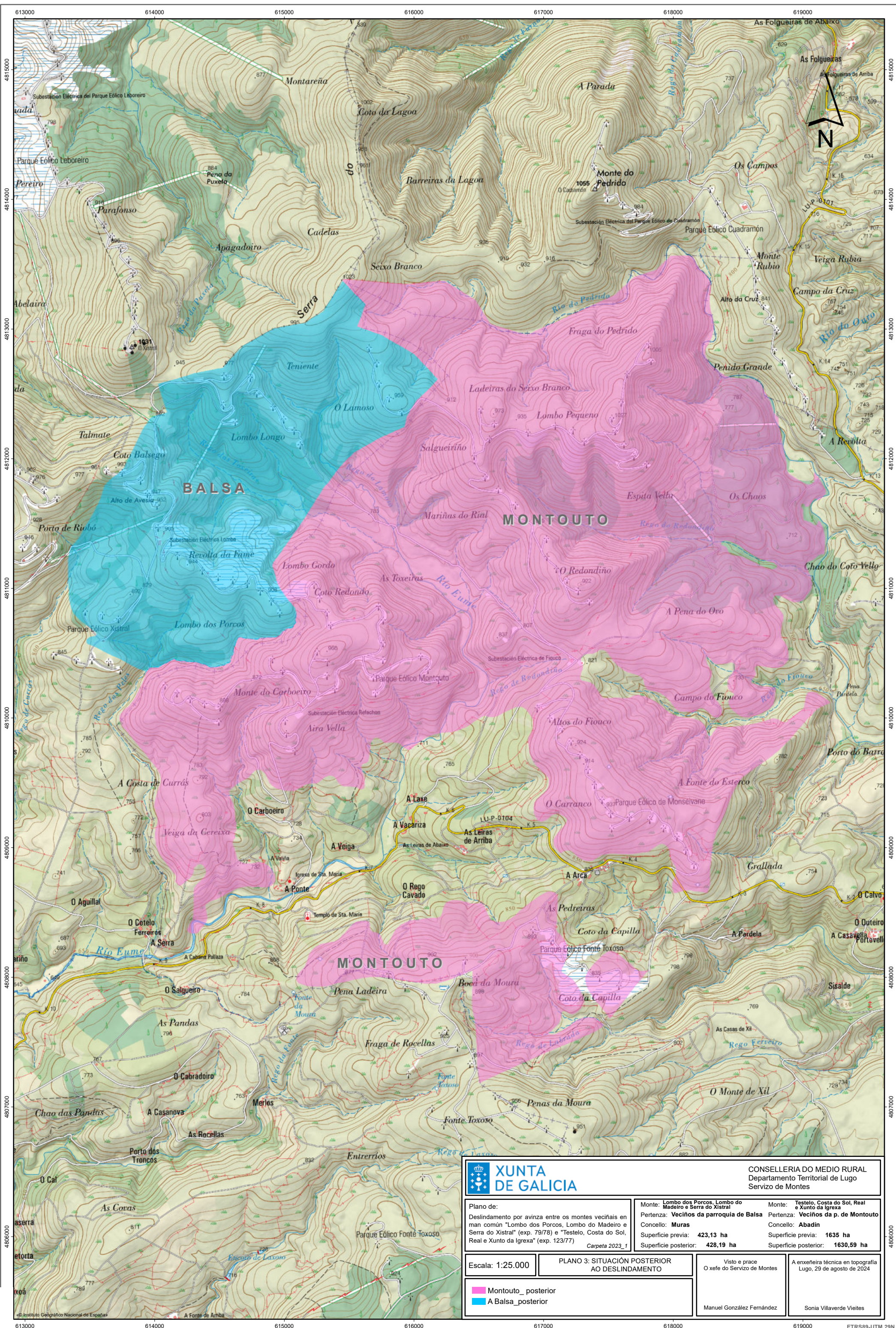

		CONSELLERÍA DO MEDIO RURAL Departamento Territorial de Lugo Servizo de Montes	
Plano de: Deslindamento por avinza entre os montes veciñais en man común "Lombo dos Porcos, Lombo do Madeiro e Serra do Xistral" (exp. 79/78) e "Testelo, Costa do Sol, Real e Xunto da Igrexa" (exp. 123/77) <i>Carta 2023_1</i>		Monte: Lombo dos Porcos, Lombo do Madeiro e Serra do Xistral	Monte: Testelo, Costa do Sol, Real e Xunto da Igrexa
Pertenza: Veciños da parroquia de Balsa		Pertenza: Veciños da p. de Montouto	
Concello: Muras		Concello: Abadín	
Superficie previa: 423,13 ha		Superficie previa: 1635 ha	
Superficie posterior: 428,19 ha		Superficie posterior: 1630,59 ha	
Escala: 1:25.000	PLANO 3: SITUACIÓN POSTERIOR AO DESLINDAMENTO		Visto e prace O xefe do Servizo de Montes
			A enxeñeira técnica en topografía Lugo, 29 de agosto de 2024
		Manuel González Fernández	Sonia Villaverde Vieites