

ID: 699

PROVINCIA: LUGO	MUNICIPIO: NAVIA DE SUARNA
------------------------	-----------------------------------

37/77

Nº 50.000 / 99
Nº Monte: 7

CARPETA-FICHA DEL MONTE:

" MONTES DE MOYA "

COMUNIDAD PROPIETARIA

VECINOS DE : MOYA y VILAR DE MOYA

CLAVE DEL MONTE

PROVINCIA	MUNICIPIO	COMUNIDAD PROPIETARIA	MONTE
LU	34	8.2 ; 8.6	1

Superficie con litigio { 518
Superficie sin litigio { 627

SUPERFICIE HECTAREAS
627

En la ciudad de Lugo a treinta y uno de marzo de mil novecientos setenta y ocho, reunido el Jurado Provincial de Montes Vecinales en Manero Común, en la Sala de Juntas del Gobierno Civil acordó la clasificación del monte "MONTES DE MOYA" como monte veci al en manero común, a tenor de la siguiente resolución

Visto en el día de la fecha el expediente de clasificación del monte "MONTES DE MOYA" expediente 37/77 del ayuntamiento de Navia de Suarna, a promovido a instancia de la Administración Forestal y,

RESULTANDO.- Que con fecha diez de febrero de mil novecientos setenta y siete, el Jurado Provincial de Montes Vecinales en Manero Común, acordó la iniciación y tramitación del expediente de clasificación del monte "MONTES DE MOYA" designando como Instructor al vocal DON HOMERONO GONZALEZ CARRERO.

RESULTANDO.- Que con fecha 2 de marzo de 1.977, se dictó providencia por la que se da comienzo al expediente de clasificación nº 37/77 poniendo por cabeza del mismo copia de acuerdo del Jurado Provincial y la documentación aportada.

RESULTANDO.- Que con fecha 2 de marzo de 1.978, se dictó providencia acordando requerir al ayuntamiento de Navia de Suarna para que aportara:

a) Certificación del registro de la propiedad, relativa a la inscripción del monte "MONTES DE MOYA" sito en la parroquia de Moya de 627 ha., b) Certificación del inventario de Bienes Municipales relativa al monte "MONTES DE MOYA", c) Certificación de acuerdo municipal relativo al Conocimiento con la Administración Forestal para la repoblación de dicho monte.

RESULTANDO.- Que con fecha 2 de mayo de 1.977, se acordó recibir de la Administración Forestal I.C.O.N.A. certificación relativa a si el monte "MONTES DE MOYA", de la parroquia de Moya, figur incluido en el Catálogo de los de Utilidad Pública de esta provincia.

RESULTANDO.- Que con fecha 2 de marzo de 1.977, se dictó providencia acordando la publicación de edicto en el B.O. de la provincia y en el ayuntamiento de Navia de Suarna pidiendo en conocimiento de todos los interesados la incoación del presente expediente de clasificación a fin de que pudieran comparecer e intervenir en él, en defensa de sus derechos e intereses.

RESULTANDO.- Que con fecha 12 de marzo de 1.977, se recibió ejemplar del B.O. de la provincia nº 82, en el que se inserta edicto del monte "MONTES DE MOYA" del ayuntamiento de Navia de Suarna.

RESULTANDO.- Que con fecha 20 de abril de 1.977, se recibió certificación del Instituto Nacional para la Conservación de la Naturaleza, en la que consta que el monte "MONTES DE MOYA" sito en la parroquia de Moya, ayuntamiento de Navia de Suarna, está en parte incluido en el denominado "MURGALLERA" nº 31 del Catálogo de los de Utilidad Pública de la provincia de Lugo.

RESULTANDO.- Que con fecha 30 de abril de 1.977, se recibió certificación del ayuntamiento de Navia de Suarna, acreditativa de que el edicto permaneció expuesto al público en el tablón de anuncios y lugares de costumbre durante el tiempo correspondiente.

RESULTANDO.- Que con fecha 17 de mayo de 1.977, se recibió certificación del ayuntamiento de Navia de Suarna en la que consta: a) Que el "MONTE DE MOYA" no consta que figure inscrito en el registro de la propiedad del partido, b) No figura en el inventario de bienes municipales de esta ayuntamiento c) No consta acuerdo alguno que haga referencia al conocimiento con la Administración Forestal para la repoblación de dicho monte.

RESULTANDO.- Según datos que obran en el expediente de investigación unido en cuerda floja, manifiesta que: el pueblo de Moya tuvo siempre un monte veci al que desde el presente

tuvo siempre un monte vecinal que puede denominarse, con el nombre de "MONTE DE MOYA". Este monte fue aprovechado de siempre en mancomunidad entre los vecinos para pastoreo, y searas. Hace unos 14 años, el Patrimonio No Restal del Estado repobló la parte comprendida entre AIRES LOS, PATABLANCA, Y CUERTE DEL FORMAL, que queda comprendida dentro de lo que el Patrimonio llama SIERRA DE AIRES L.S. Hacia el año 60 el Patrimonio repobló también la parte de este monte llamada BUSMOR que queda comprendida dentro del perímetro MONTES DE RISON. La parte no repoblada sigue aprovechándose mancomunadamente entre los vecinos para pastoreo y searas.

RESULTANDO.- No se recibió ni gusa reclamación contra la clasificación del citado monte.

RESULTANDO.- Que en la instrucción del expediente se han cumplido los trámites y formalidades que establecen la Ley de Montes Vecinales en Mano Común, de 27 de julio de 1.968 y su Reglamento de 26 de febrero de 1.970 así como la Ley de Procedimiento Administrativo de 17 de julio de 1.958.

Vistas las citadas Leyes y Reglamento y disposiciones de pertinente aplicación.

CONSIDERANDO.- Que el Jurado Provincial de Montes Vecinales en "Mano Común", tiene competencia y jurisdicción para conocer del expediente el cual fue promovido por la Administración Forestal, con capacidad y legitimación para ello habiéndose formulado la iniciación y tramitación del expediente en lugar, forma y tiempo todo ello a tenor de lo dispuesto en los artículos 10 y 11 de la Ley de Montes Vecinales en Mano Común, y 10 y 18 de su Reglamento.

CONSIDERANDO.- Que para determinar si un monte merece la calificación de vecinal en mano común, se hace preciso acreditar si en el mismo concurren los requisitos reales que establecen la Ley de Montes Vecinales en Mano Común de su artículo 1º así como en el artículo 1º de su Reglamento a saber:

a) Que su pertenencia está atribuida a determinados vecinos agrupados en aldeas, lugares o parroquias, en calidad de tales, en proindivisión con independencia de su origen en comunidad germánica o mano común, b) Que tal comunidad de vecinos no esté constituida formalmente en entidad municipal.

CONSIDERANDO.- Que el monte "MONTES DE MOYA" está perfectamente identificado tanto por el ayuntamiento de Navia de Suarna, como por la Administración Forestal y en tal

concepto fue conocido asimismo fue identificado, por los vecinos que comparecieron en el expediente de investigación unido los cuales se consideran con derecho a los aprovechamientos que sobre el citado monte puedan obtenerse a partes iguales.

CONSIDERANDO.- Que cualquiera que hubiese sido la propiedad de monte en tiempos remotos los efectos de la prescripción extraordinaria regulada por el artículo 1.959 del Código Civil legitiman la titularidad de los actuales aprovechadores.

Este Jurado Provincial de Montes Vecinales en Mano Común en sesión dada de la fecha a la vista de los antecedentes y consideraciones reseñadas ha acordado:

1º.- Clasificar el monte "MONTES DE MOYA" como se describe en el expediente 37/77 como monte vecinal en mano común perteneciente a los vecinos de Moya y Vilar de Moya, parroquia de Moya, ayuntamiento de Navia de Suarna.

2º.- Que se emita certificación de la resolución firme de este Jurado al Registrador de la Propiedad, para la inscripción del monte a nombre de la comunidad titular del mismo, a tenor de lo dispuesto en el apartado a) del artículo 30

del Reglamento de Montes Vecinales en Mancomún.

Lago 27 de junio de 1.978.

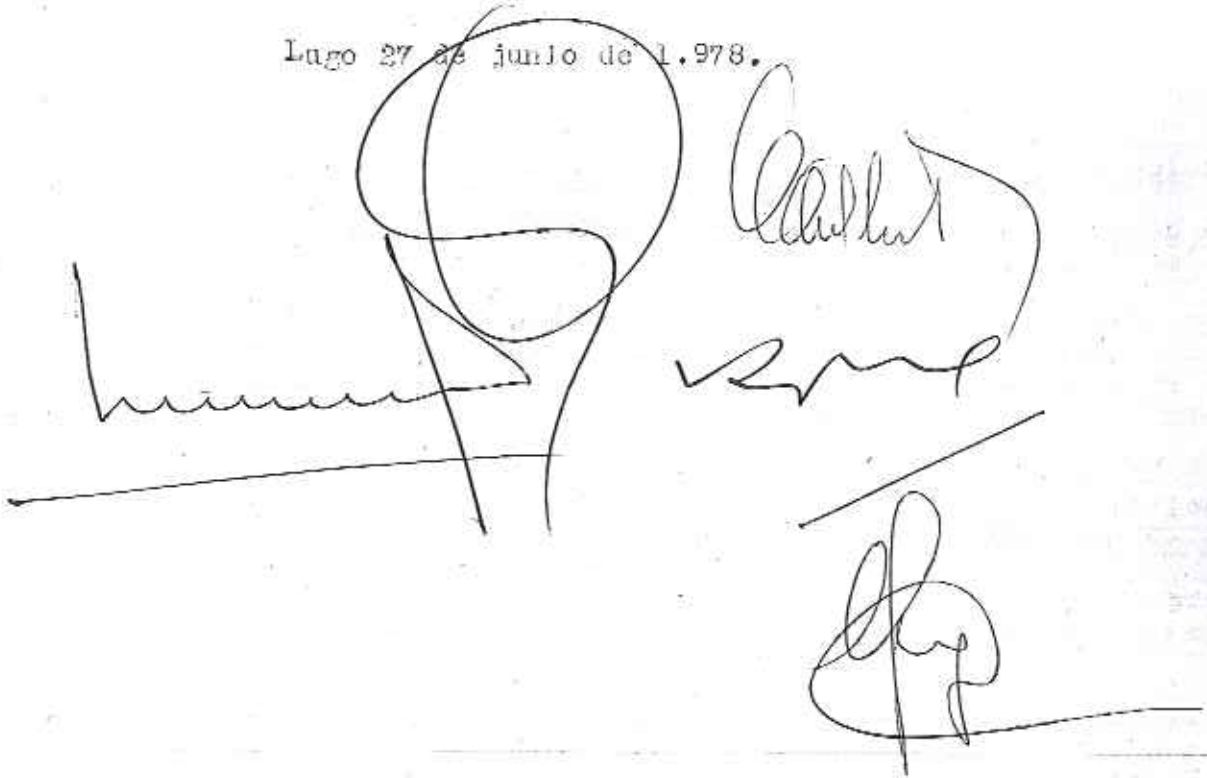

The image contains several handwritten signatures and scribbles. On the left, there is a large, stylized signature that appears to be 'Luis' or similar, with a long horizontal line extending to the left. To its right, there is a circular scribble. Further right, there are two more signatures: one that looks like 'Antonio' and another that is less legible. Below these, there is a signature that appears to be 'J. P.' with a horizontal line extending to the right.

Prov.*	Munic.*	Cantidad Prop.*	N.º monte
LU	34	8,2 8,6	1

CLAVE DEL MONTE

● 3.- ESTADO FISICO

Ref. Índice

3.1 SITUACION. ALTITUD. ACCESOS.

Los que estamos llamando MONTES DE MOYA, propiedad de los VECINOS DE MOYA Y VILAR DE MOYA, mancomunadamente, están situados en torno a estos pueblos y sus fincas particulares, quedando cortados por éstas en tres parcelas diferentes.

Fundamentalmente están formados por las laderas hacia el N.O. de la Sierra de Airelos, y las del E. de los montes de Ribón, bajando hacia el arroyo de Moya. Es de relieve muy accidentado y con fuertes pendientes y altitudes comprendidas entre los 600 m. y los 1.222 m.

Los accesos al monte son los caminos de carro que, desde los pueblos, siempre le dieron servicio.

3.2 SUPERFICIE.

La total de estas tres parcelas, 627 Has. obtenidas mediante planimetrado sobre 1/25.000.

Tal superficie corresponde a estos montes tal co

Prov.*	Munic.*	Comunidad Prop.*	N.º monte
LU	34	8.2 8.6	1

Ref.º Indice

CLAVE DEL MONTE

3.2

mo se hacen figurar en el plano, y se describen en 3.4, siguiendo en ello la información facilitada por los VECINOS DE MOYA Y VILAR DE MOYA.

Si prevaleciera la información contraria facilitada por los VECINOS DE VENTOSA, la superficie de este monte disminuiría en 109 Has.

3.3 LINDEROS.

N.- Montes de Navallos y de Ventosa.

E.- Monte de Coro.

S.- Monte de Corujedo.

O.- Monte "Busmor" y monte de Quintá.

3.4 DESCRIPCION DEL PERIMETRO.

Empezando en el extremo N.O. donde están las tres rayas de este monte con los de Quintá y Navallos, en el sitio llamado Campiña das Redondas, linda primero con monte de Navallos, bajando hasta casas de Navallos; despues sigue en dirección S.E. según el cierre de las fincas particulares de Navallos y Ventosa hasta Mestas y de aquí, limitando con monte de Ventosa sube por el Texo de Coedo sigue a Pico de Villandeiros y por el texo arriba a Fuente de Vispeiro, Rebolo Blanco y Pena de Doña Aldonza, donde están las tres rayas de este

Prov.*	Munic.*	Comunidad Prop.*	N.º monte
LU	34	B.2 B.6	1

Ref.º Índice

CLAVE DEL MONTE

3.4

monte con los de Ventosa y Coro. Aquí toma la dirección N-S y lindando con monte de Coro sube por un texo al Alto de Marco de Airelos, donde están las cuatro rayas de este monte con los de Coro, Murias de Rao y Corujedo. Por el S., lindando con monte de Corujedo, desde Marco de Airelos sigue la dirección E-O, por Pico de Liñares y bajando por el Arroyo de Bustelo y después por el Texo de Marco hasta Franxueira, ya en los prados particulares del Arroyo de Moya. Aquí toma dirección S.O. y siguiendo con Corujedo sube por un regueiro a Marco de Cabaliño y Fonte de Estoupele, donde están las tres rayas de este monte con los de Corujedo y Busmor. Por el O., con monte de Busmor, toma la dirección S-N. siguiendo la divisoria de aguas por Pena Sicol, Fonte de Forneiras, Chantón das Redondas, hasta Corral das Amoscas, donde ya entra monte de Quintá, con el que baja por Pena Merenda hasta Ponte de Murias, en los prados particulares, cruzando éstos y subiendo por el Texo de Pena Perdiz, también limitando con Quintá, hasta Campiña das Redondas, donde se comenzó.

En la parte del perímetro N., comprendida entre "Mestas" y "Peña de Doña Aldonza", no hay acuerdo con los colindantes vecinos de Ventosa; éstos

Ref.º Indíce	CLAVE DEL MONTE	Prov.º	Munic.º	Comunidad Prop.º	N.º monte
...		LU	34	8,2 8,6	1
3.4	<p>en lugar del itinerario descrito por los vecinos de Moya y Vilar de Moya, aspiran a que sea el siguiente:</p> <p>"Mestas, arroyo de Navallos aguas arriba, Lastròn de Subilarello, subiendo por el texo a Pena Blanca y Pena da Louisa, Valdeando por Xeisàn Blanco y de aquí a Pena de Dª Aldonza.</p>				
3.5	<p>OBSERVACION SOBRE LIMITE CON FINCAS PARTICULARES</p> <p>Es evidente que, dado el origen de gran parte de las fincas particulares que lindan con un monte vecinal, la parte de su perímetro lindante con ellas, no puede tener el caracter preciso que ofrece el resto del perímetro. Logicamente, en la delimitación del monte con tales fincas, se ha llegado hasta donde existía seguridad, o duda razonable, de que se mantenià la condición vecinal del mismo.</p> <p>Es por ello que, una vez fijada por el Jurado Provincial la calificación que merezca este monte, sería conveniente precisar con una mayor exactitud, quizá mediante deslinde parcial, la parte de perímetro que linda con fincas particulares.</p>				

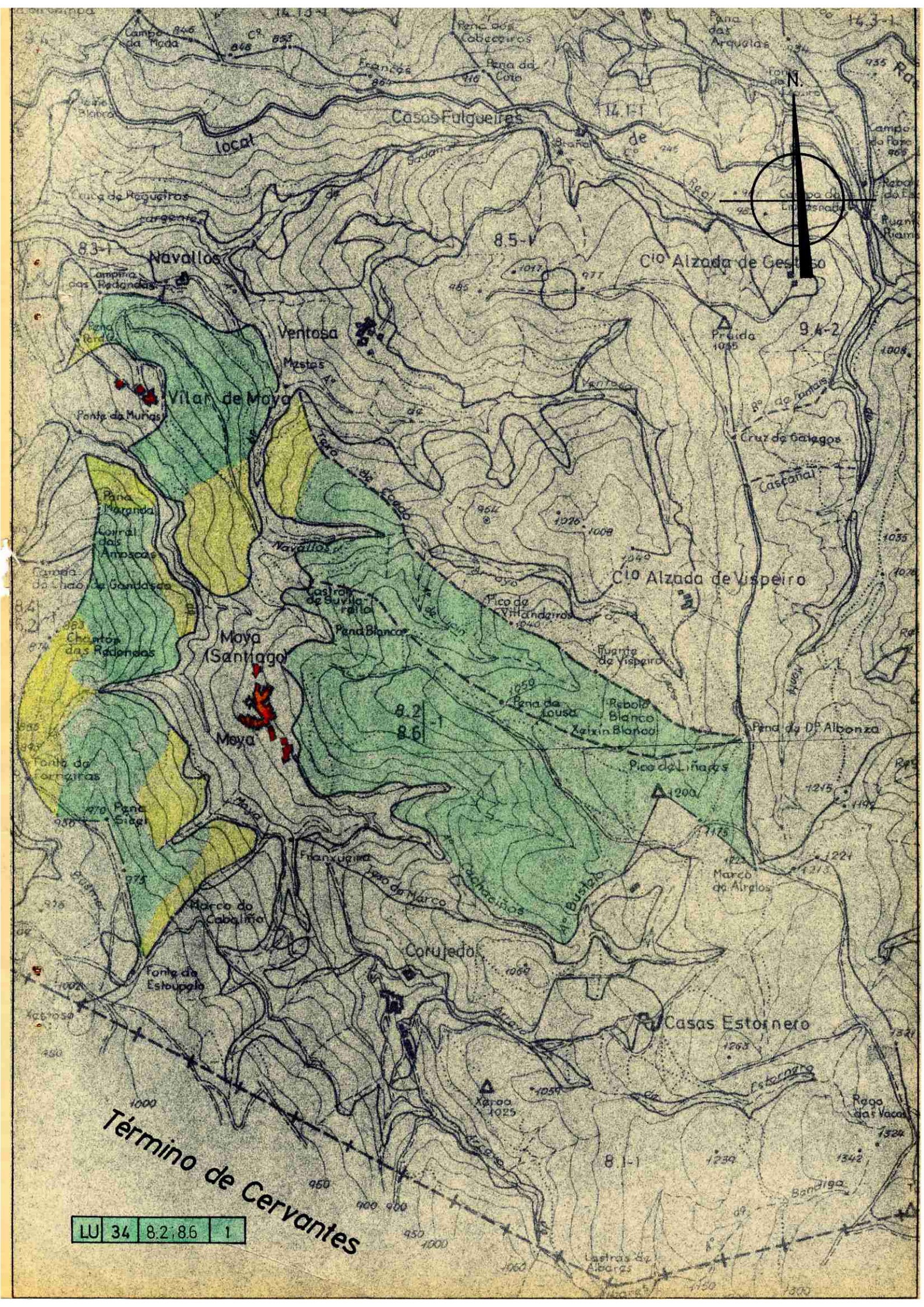

LU 34 8.2, 8.6 1

Término de Cervantes



**DONA ANA MANUELA BELINCHÓN JIMÉNEZ, SECRETARIA DO XURADO
PROVINCIAL DE MONTES VECIÑAIS EN MAN COMÚN,**

CERTIFICA:

Que na sesión celebrada polo Xurado Provincial coa data do dezaoitto de xuño de dous mil oito, figura o acordo seguinte:

<< 5. Varios:

j) Monte **DE BUSMOR** (expediente 131/78), pertencente aos veciños de **QUINTÁ e RIBÓN**, nas parroquias de **MOIA e RIBÓN**, no termo municipal de **NAVIA DE SUARNA**, e clasificado como veciñal en man común por resolución con data 26 de novembro de 1979 e Monte **DE MOIA** (expediente 37/77), pertencente aos veciños de **MOIA e VILAR DE MOIA**, na parroquia de **MOIA**, no termo municipal de **NAVIA DE SUARNA**, e clasificado como veciñal en man común por resolución con data 31 de marzo de 1978. Con data 2 de xuño de 2008 tivo entrada escrito asinado por **BASILIO GÓMEZ GÓMEZ**, como presidente da xunta reitora do monte de Moia, dando traslado dun acordo de **deslinde de avinza** practicado entre estas comunidades, en canto ás liñas divisorias que separan os dous montes, aprobado mediante acto conciliatorio celebrado o 2 de abril de 2008, perante o Xulgado de Paz de Navia de Suarna; xuntan acta do deslinde, planos topográficos, acta de conciliación levantada no Xulgado e certificacións de aprobación por parte das comunidades implicadas. Dado traslado do devandito deslinde ao Servizo de Montes e Industrias Forestais, recíbese nota interior, con data 6 de xuño de 2008, na que se especifican as modificacións da superficie que se producen como consecuencia da avinza, quedando o monte **DE BUSMOR**, cunha superficie de **168 hectáreas, 60 áreas e 10 centiáreas**, e o monte **DE MOIA**, cunha superficie de **590 hectáreas, 01 áreas e 67 centiáreas**, concluíndo que a superficie total dos dous montes resultante tras a avinza, é practicamente a mesma, cunha pequena diferenza inferior ao 1% debida á inexistencia de medios adecuados para a súa representación no momento da clasificación. Examinada a documentación referida, o Xurado, por unanimidade, **ACORDA**, aceptando o deslinde practicado, proceder ás oportunas modificacións no expediente, e constancia a nivel do Rexistro de Montes Veciñais en Man Común, de conformidade co mesmo.

(...) >>

E para que conste, para a súa remisión a **D. BASILIO GÓMEZ GÓMEZ**, e sen prexuízo da ulterior aprobación da **ACTA** da sesión á que se fai referencia, expido a presente co V. e Pr. do Sr. Delegado Provincial da Consellería do Medio Rural, Presidente do Xurado, en Lugo, a vintecinco de xuño de dous mil oito.

Vº e Pr.

**O DELEGADO PROVINCIAL
PRESIDENTE DO XURADO,**



Asdo: Emilio López Pérez.





**DONA ANA MANUELA BELINCHÓN JIMÉNEZ, SECRETARIA DO XURADO
PROVINCIAL DE MONTES VECIÑAIS EN MAN COMÚN,**

CERTIFICA:

Que na sesión celebrada polo Xurado Provincial coa data do dezaioito de xuño de dous mil oito, figura o acordo seguinte:

<< 5. Varios:

k) Monte **DE MOIA** (expediente 37/77), pertencente aos veciños de **MOIA e VILAR DE MOIA**, na parroquia de **MOIA**, no termo municipal de **NAVIA DE SUARNA**, e clasificado como veciñal en man común por resolución con data 31 de marzo de 1978 e Monte **DE VENTOSA** (expediente 89/77), pertencente aos veciños de **VENTOSA**, na parroquia de **MOIA**, no termo municipal de **NAVIA DE SUARNA**, e clasificado como veciñal en man común por resolución con data 19 de outubro de 1979. Con data 2 de xuño de 2008 tivo entrada escrito asinado por **BASILIO GÓMEZ GÓMEZ**, como presidente da xunta reitora do monte de Moia, dando traslado dun acordo de **deslinde de avinza** practicado entre estas comunidades, en canto ás liñas divisorias que separan os dous montes, aprobado mediante acto conciliatorio celebrado o 28 de abril de 2005, perante o Xulgado de Paz de Navia de Suarna; xuntan acta do deslinde, planos topográficos, acta de conciliación levantada no Xulgado e certificacións de aprobación por parte das comunidades implicadas. Dado traslado do devandito deslinde ao Servizo de Montes e Industrias Forestais, recíbese nota interior, con data 6 de xuño de 2008, na que se especifican as modificacións da superficie que se producen como consecuencia da avinza, quedando o monte **DE MOIA**, cunha superficie de **643 hectáreas, 44 áreas e 96 centiáreas**, e o monte **DE VENTOSA**, cunha superficie de **646 hectáreas, 70 áreas e 04 centiáreas**, concluindo que a superficie total dos dous montes resultante tras a avinza, é practicamente a mesma, cunha pequena diferenza do 0,2% debida á inexistencia de medios adecuados para a súa representación no momento da clasificación. Examinada a documentación referida, o Xurado, por unanimidade, **ACORDA**, aceptando o deslinde practicado, proceder ás oportunas modificacións no expediente, e constancia a nivel do Rexistro de Montes Veciñais en Man Común, de conformidade co mesmo.

(...) >>

E para que conste, para a súa remisión a **D. JOSÉ QUIROGA**, e sen prexuízo da ulterior aprobación da **ACTA** da sesión á que se fai referencia, expido a presente co V. e Pr. do Sr. Delegado Provincial da Consellería do Medio Rural, Presidente do Xurado, en Lugo, a vintecinco de xuño de dous mil oito.



Vº e Pr.

**O DELEGADO PROVINCIAL
PRESIDENTE DO XURADO,**

Asdo: Emilio López Pérez.





**DONA ANA MANUELA BELINCHÓN JIMÉNEZ, SECRETARIA DO XURADO
PROVINCIAL DE MONTES VECIÑAIS EN MAN COMÚN,**

CERTIFICA:

Que na sesión celebrada polo Xurado Provincial coa data do dezasete de decembro de dous mil oito, figura o acordo seguinte:

<< 4. Varios:

- f) Monte **DE MOIA** (expediente 37/77), pertencente aos veciños de **VILAR DE MOIA** da parroquia de **MOIA**, no termo municipal de **NAVIA DE SUARNA**, e clasificado como veciñal en man común por resolución con data 31 de marzo de 1978 e Monte **DE CORUXEDO** (expediente 36/77), pertencente aos veciños de **CORUXEDO** da parroquia de **MOIA**, no termo municipal de **NAVIA DE SUARNA**, e clasificado como veciñal en man común por resolución con data 31 de marzo de 1978. Con data 28 de outubro de 2008 tivo entrada escrito asinado por **D. BASILIO GÓMEZ GÓMEZ** e **D. MANUEL FERNÁNDEZ FUENTES**, como presidentes das xuntas reitoras de Moia e Coruxedo respectivamente, dando traslado dun acordo de **deslinde de avinza** practicado entre estas comunidades, en canto ás liñas divisorias que separan os dous montes, aprobado mediante acto conciliatorio celebrado o 10 de outubro de 2008, perante o Xulgado de Paz de Navia de Suarna; xuntan acta do deslinde, planos topográficos, acta de conciliación levantada no Xulgado e certificacións de aprobación por parte das comunidades implicadas. Dado traslado do devandito deslinde ao Servizo de Montes e Industrias Forestais, recíbese nota interior, con data 26 de novembro de 2008, na que se especifican as modificacións da superficie que se producen como consecuencia da avinza, quedando o monte **DE MOIA**, cunha superficie de **713 hectáreas, 84 áreas e 16 centiáreas**, e o monte **DE CORUXEDO**, cunha superficie de **509 hectáreas, 94 áreas e 74 centiáreas**. Examinada a documentación referida, o Xurado, por unanimidade, **ACORDA**, aceptando o deslinde practicado, proceder ás oportunas modificacións nos expedientes, e constancia a nivel do Rexistro de Montes Veciñais en Man Común, de conformidade co mesmo.
- (...) >>

E para que conste, para a súa remisión a **D. BASILIO GÓMEZ GÓMEZ**, e sen prexuízo da ulterior aprobación da **ACTA** da sesión á que se fai referencia, expido a presente co V. e Pr. do Sr. Delegado Provincial da Consellería do Medio Rural, Presidente do Xurado, en Lugo, a sete de xaneiro de dous mil nove.

Vº e Pr.

**O DELEGADO PROVINCIAL
PRESIDENTE DO XURADO,**

Asdo: Emilio López Pérez.

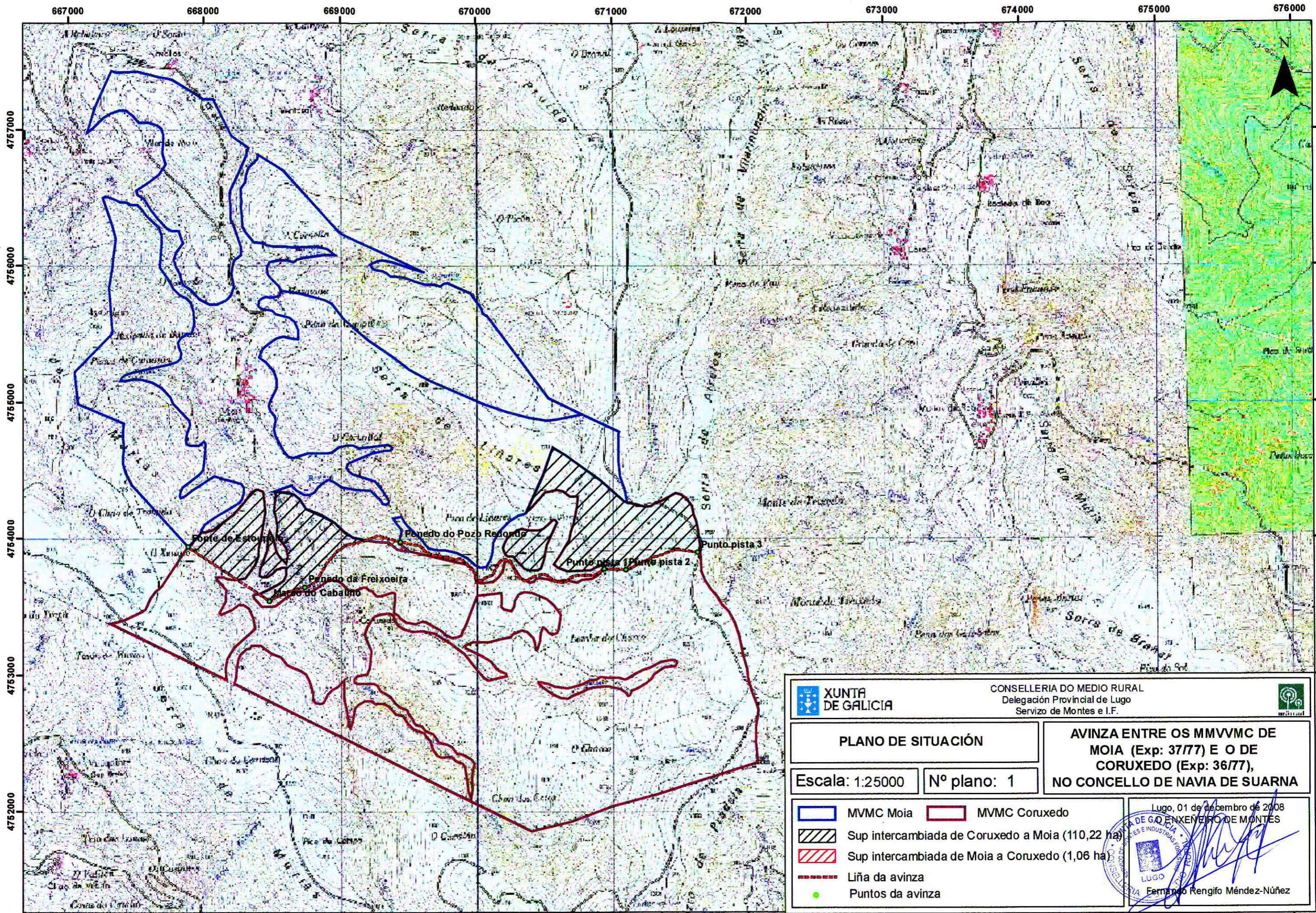

XUNTA DE GALICIA
 CONSELLERÍA DO MEDIO RURAL
 Delegación Provincial de Lugo
 Servizo de Montes e I.F.

PLANO DE SITUACIÓN

AVINZA ENTRE OS MMVMC DE MOIA (Exp: 37/77) E O DE CORUXEDO (Exp: 36/77), NO CONCELLO DE NAVIA DE SUARNA

Escala: 1:25000 Nº plano: 1

- MVMC Moia
- MVMC Coruxedo
- Sup intercambiada de Coruxedo a Moia (110,22 ha)
- Sup intercambiada de Moia a Coruxedo (1,06 ha)
- Liña da avinza
- Puntos da avinza

Lugo, 01 de decembro de 2008
 XUNTA DE GALICIA
 SERVICIOS E INDUSTRIAS FORESTALES
 LUGO
 Fernando Rengifo Méndez-Núñez